



- 2022년도 -

주요업무계획

김포복지재단



재단
법인 김포복지재단
Gimpo Community Foundation

일반현황

☐ 조 직 : 2부



김포복지재단 조직도

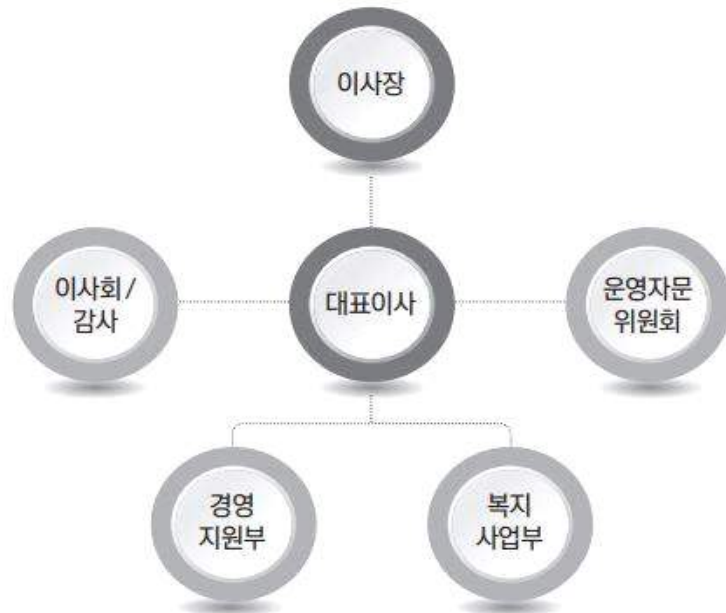

☐ 인 력 : 11명 (정규직 10명, 기간제 1명)

(정원/현원, 2022. 6월 기준)

부 서 명	정 원	현 원	비고
계	11	11	▶ 비상근 이사장 제외
대표이사	1	1	
경영지원부	3	3	
복지사업부	7	7	

구 분	대표이사 (3급)	부장 (4급)	과장 (5급)	대리 (6급)	주임 (7급)	계
인 원	1	2	3	2	3	11

□ 주요기능

구 분	담 당 업 무
대표이사(1명)	김포복지재단 업무 총괄
부서장(1명)	<ul style="list-style-type: none"> •경영지원부 업무 총괄 •이사회 운영, 경영평가
경영지원팀 (2명)	<ul style="list-style-type: none"> •인사·채용, 복무, 경영공시 •운영자문위원회 운영 •수탁시설관리, 홍보물품 관리 •정보공개, 시설관리, 계약진행 •예·결산, 회계, 현금출납 및 급여, 사회보험 •직원교육, 문서 수·발신, 물품관리 •차량관리, 경영공시(예·결산)
부서장(1명)	<ul style="list-style-type: none"> •복지사업 업무 총괄 •나눔사업 및 지역복지팀 지원
나눔사업팀 (3명)	<ul style="list-style-type: none"> •기부자개발관리(기업) •공모사업 •62일간 나눔 릴레이 •나눔문화활성화 •복지그물망지원사업 •기부자개발관리(개인후원자) •취약계층지원사업 •테마기획사업, 개미후원자 개발(신규) •후원전산 관리(신규) •홍보관리-나눔홈페이지, SNS 등(신규)
지역복지팀 (3명)	<ul style="list-style-type: none"> •복지정책개발 •복지시설컨설팅 •복지종사자역량강화 •민·관협력 시범사업 확대 추진(신규) •복지협력 네트워크 확대 추진(신규) •마을 공동체 조성 및 지원(신규) •지역사회통합돌봄 기반 구축(신규) •시민복지아카데미 운영 •종사자 배움지원 •종사자 힐링/문화나눔

□ 주요사업 예산집행현황

(단위 : 백만원)

구 분	예 산 액	집 행 액	잔 액	집행률(%)
총 계	6,223	1,088	5,135	17
운영출연금	1,574	425	1,149	27
인건비	603	234	369	39
운영경비	637	139	498	22
사업경비	334	52	282	16
복지정책연구포럼	36	10	26	28
지역나눔문화 활성화사업	73	0	73	-
복지그물망 지원사업	101	13	88	13
사회복지인식 개선사업	45	10	35	22
사회복지종사자 교육지원사업	20	5	15	25
사회복지종사자 힐링지원사업	31	11	20	35
사회복지시설지원 (복지시설컨설팅)	19	0	19	-
민관협력사업 (행복복지공감아이디어)	9	3	6	33
기타보조금	73	70	3	96
연합모금	1,448	559	889	39
기본재산	3,000	0	3,000	-
기타비용	128	34	94	27

☐ 기타 주요 현황(위원회 등)

○ 임원 현황(이사회)

■ 임기 : 2021. 09. 17. ~ 2023. 09. 16.

연번	직위	성명	주요약력	비고
1	이사장	정하영	김포시장	비상임
2	대표이사	이병우	김포복지재단	상임
3	당연직이사	박동익	김포시 복지교육국장	비상임
4	이사	박기원	김포시사회복지협의회 부회장	비상임
5	이사	민진암	前)한국노인복지관협회 사무총장	비상임
6	이사	조남근	前)문화방송 국장	비상임
7	이사	염정애	중도일보 국장	비상임
8	이사	김연화	김포시 건강가정다문화가족 지원센터 센터장	비상임
9	이사	권금주	서울사이버대학교 사회복지학부 부교수	비상임
10	이사	김남용	왕립시 도선동 노인복지센터장	비상임
11	감사	백승국	김포시의회 의정자문위원회 자문위원(공인회계사)	비상임
12	당연직 감사	강영화	김포시 복지과장	비상임

○ 배분심의위원회 현황

■ 임기 : 2021. 07. 30. ~ 2023. 07. 29.

연번	직위	성명	주요약력	비고
1	위원장	최윤정	대화노인종합복지관	
2	위 원	고명남	김포시	
3	위 원	공길숙	함께하는노무법인	
4	위 원	심재식	김포시살기좋은마을만들기	
5	위 원	최애영	김포우리병원	
6	위 원	최종복	고강종합사회복지관	
7	위 원	류시혁	김포복지재단 복지사업부 부장	
8	위 원	이영순	함께가치연구소 대표	

○ 운영자문위원회 현황

■ 임기 : 2021.03.01.~2023.02.28.

연번	직위	성명	주요약력	비고
1	위원장	임선기	김포사랑운동본부 이사장	
2	부위원장	이정현	우리들의 아름다운 세상 회장	
3	위 원	송승희	(주)사운드드래곤 대표이사	
4	위 원	임효성	김포시사회복지사협회 부회장	
5	위 원	황은자	김포여성경제인협회 회장	
6	위 원	권오현	NH농협은행 김포시지부	
7	위 원	오단이	김포시지역사회보장협의체	

○ 인사위원회 현황

■ 임기 : 2020.09.03. ~ 2022.09.02

연번	직위	성명	주요약력	비고
1	위원장	이병우	김포복지재단 대표이사	
2	위 원	김성규	前 김포문화재단 본부장	
3	위 원	박현숙	김포시자원봉사센터장	
4	위 원	조승석	경인여자대학교 사회복지학과 교수	
5	위 원	오단이	김포시지역사회보장협의체 민간위원장	
6	위 원	김병철	장기동주민자치협의회장	
7	위 원	홍갑동	통진신용협동조합이사장	
8	위 원	김지원	법무법인지혜로 구성원변호사	
9	위 원	강영화	김포시 복지과장	

김포복지재단 비전 및 추진목표

정책비전 [전략목표]

시민과 함께 시민력(力)으로 김포복지정책 실현

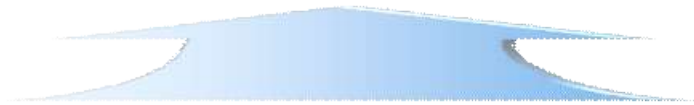

정책목표 [추진방향]

- 복지정책 참여기회 확대
- 시민이 선도하는 복지체계 강화
- 신뢰받는 책임경영

핵심과제 [역점·중점 추진사항]

- 복지정책개발
- 행복나눔 콘텐츠 개발
- 취약계층 지원
- 시민역량강화
- 복지네트워크 구축 및 활성화
- 공정&투명한 조직 운영
- 조직전문성 강화
- 수탁시설 운영

2022년도 주요업무 세부사업

3대 전략목표	8개 추진과제	10개 단위사업	29개 세부사업	
복지정책 참여기회 확대	복지정책 개발	복지정책연구	복지정책연구포럼	
	행복나눔 콘텐츠 개발	지역나눔문화 활성화 사업	공유가치지원사업	
			62일간나눔 릴레이	
			나눔천사시민서포터즈	
시민이 선도하는 복지체계 강화	취약계층지원	복지그물망 지원사업	행복나눔 지원사업	맞춤형행복나눔지원
				우리김포긴급지원
				정기결연지원
				미래세대성장사업
				명절지원사업
			희망드림 지원사업	가족기능강화사업
				긴급재해재난사업
				지역사회현안사업
	시민 역량강화	사회복지인식 개선사업	사회복지인식개선사업	
		사회복지종사자 지원사업	사회복지종사자교육지원사업	
			힐링지원사업	힐링여행
				배움지원
				문화나눔
		사회복지 시설지원	행복한 세상 공모사업	프로그램공모사업
				기능보강사업
				기관협력지원사업
				차량지원사업
	복지네트워크 구축 및 활성화	민관협력 사업	복지시설컨설팅사업	
			민관협력 시범사업(시설)	
			행복복지공감아이디어	
			사례관리네트워크지원사업	
			시민모니터링단사업	
신뢰받는 책임경영	공정하고 투명한 조직운영	재단운영	인건비	
			퇴직급여	
			운영경비	
			재단운영 이자적립	
	조직의 전문성 강화	직원교육	직원교육	
	수탁시설 운영 지원	수탁시설 운영	수탁시설 운영 지원(법인부담전출금)	

2022년도 주요업무계획

1. 복지정책 연구 · 포럼

- ❖ 지역적 특성과 시민들의 다양한 복지 욕구를 통해 김포시에서 필요한 복지정책들을 제안하여 김포시 복지발전을 도모

□ 사업개요

- 사업기간 : 2022년 1월 ~ 12월
- 소요예산 : 36,400천원(시비 36,400천원)
- 참여대상 : 사회복지교수, 광역재단 관계자, 시정연구원, 김포시 공무원 등
- 주요내용
 - 다양한 김포시민의 복지욕구에 부합할 수 있는 복지정책 마련을 위한 연구 실시
 - 정책 연구를 바탕으로 복지포럼(세미나, 토론회 등) 개최
 - 전문가(자문단) 정례회의를 통한 김포시 복지발전 방안 논의

□ 추진실적

구분	주요사업내용
2020년	<ul style="list-style-type: none"> ○ 재단 중·장기 발전 방안 연구 ○ 김포시 노인맞춤돌봄실태 분석을 통한 효과적인 돌봄서비스 제공방안 ○ 김포시 가족정책 수립을 위한 실태조사 ○ 북부권 종합발전 계획에 따른 사회복지서비스 확충방안-종합복지관을 중심으로 연구보고회 ○ 김포복지재단 중·장기 발전 방안 연구보고회 ○ 위드코로나 시대 사회복지시설이 나아가야할 방향모색 온라인 포럼 ○ 김포시 노인맞춤돌봄 실태분석을 통한 효과적인 돌봄서비스 제공방안 모색 온라인 포럼 ○ 김포시 가족정책 서비스 방향 모색 온라인 포럼 ○ 김포시민대상 사회복지정책 공모전

구분	주요사업내용
2021년	<ul style="list-style-type: none"> ○ 김포형 노인통합돌봄체계 구축방안 ○ 기초자치단체 5060 신중년 지원방안 ○ 복지정책개발 TF 4회 ○ 위드코로나, 단계적 일상회복에 따른 사회복지시설 대응 방안 포럼 ○ 김포시 5060 신중년 지원방안 모색 온·오프라인 포럼
2022년	<ul style="list-style-type: none"> ○ 김포시 1인 가구 실태조사 및 지원방안 연구 진행 중

- 2022. 1. : 연간 세부 추진계획 수립
- 2022. 3. ~ 12. : 정책 연구 진행, 보고서 및 자료집 발간,
연구내용을 바탕으로 복지포럼 개최
- 2022. 12. : 결과보고 및 평가

□ 문제점 및 대책

- 저예산 연구용역 사업비로 인해 연구진 섭외에 어려움이 있으나,
현재까지는 양질의 연구진을 통해 연구를 진행하고 있음
- 김포시의 복지 관련 연구자료 부족을 해소하기 위해서는 활발한 연구가
이루어져야 하나 1년에 1 ~ 2개 정도로 그치고 있어 연구 활성화를
위해 예산편성 시 고려 할 필요가 있음
- 양질의 연구와 영역별 복지 욕구 데이터 확보를 위해 장기적으로 정책
연구실 마련이 필요함.

추진 부서	복지사업부	부장 류시혁 (070-4488-5845)	담당자 김희경 (070-4239-5087)
-------	-------	------------------------	-------------------------

2. 지역나눔문화 활성화 사업

- ❖ 지역사회 나눔을 기반으로 다양한 지역 밀착형 사회공헌활동을 전개하고자 사회경제, 환경, 교육, 복지, 문화 환경, 기타 각종 사업을 통해 지역가치체계를 구축하여 시민의 건강한 나눔문화를 확산 함

□ 사업개요

- 사업기간 : 2022년 1월 ~ 12월
- 사업내용 : 기업 및 단체와 주민이 지역사회 공동체 사회적가치를 공유하고 나눔문화 활성화 추진
- 소요예산 : 113,245천원 (시비 75,190천원/연합모금 38,055천원)
- 참여대상 : 김포시민, 사회복지시설 및 단체, 기부자 등
- 주요내용
 - 공유가치지원사업, 62일간의 나눔릴레이, 나눔천사 시민서포터즈 등 지역나눔문화 활성화 사업을 위한 기부자 개발 및 관리

□ 추진실적

구분	주요사업내용
2020년	<ul style="list-style-type: none"> ○ 기부건수 4,897건, 기부금액 3,398,035천원 / 배분건수 34,420건, 배분금액 3,131,144천원 ○ 제3회 나눔천사시민서포터즈 취약계층 201가구(10,000천원) ○ 제8회 62일간의나눔릴레이 (38,300천원)
2021년	<ul style="list-style-type: none"> ○ 기부건수 4,563건, 기부금액 3,736,051천원(현금 2,140,010천원, 현물 1,596,040천원) ○ 배분건수 17,025건, 배분금액 2,673,455천원(현금 1,181,209천원, 현물 1,492,246천원) ○ 제4회 나눔천사시민서포터즈 취약계층 221가구(9,470천원) ○ 제9회 62일간의나눔릴레이 (37,470천원)
2022년	<ul style="list-style-type: none"> ○ 기부건수 1,419건, 기부금액 760,496천원(현금 415,867천원, 현물 344,629천원) ○ 배분건수 2,767건, 배분금액 979,086천원(현금 634,457천원, 현물 344,629천원) ○ 제5회 나눔천사시민서포터즈(12월중 추진예정) ○ 제10회 62일간의 나눔릴레이(12월중 추진예정)

□ 추진계획

- 2022. 3. ~ 4. : 기본계획 수립 및 사회공헌 활동추진
- 2022. 9. : 기관 네트워크 및 세부사업 추진
- 2022. 10. ~ 12. : 62일간의 나눔 릴레이 기획 및 홍보영상 제작

□ 문제점 및 대책

- 코로나로 증가했던 기부실적이 코로나 엔데믹으로 인해 전년 대비 감소 추세, 이를 극복하기 위해 공유가치지원사업에 대한 적극적인 홍보 확대로 사업 활성화 및 나눔 문화 확산 추진.
- 모금나눔 홈페이지 개설로 모금이 투명성 및 지원 현황을 신속하게 전달함으로써 참여를 유도하고 기존의 기업 중심의 모금에서 소상공인 및 시민이 참여할 수 있는 모금 캠페인을 전개함.
(ex, 김포나눔샵, 나눔의 거리 조성 등)
- 김포복지재단은 2012년 모금사업 추진 이후 2021년 37억으로 501.4% 증가하여 모금과 배분 사업을 담당하고 있는 직원의 업무 부담도 과중이 되고 있어 직원의 증원이 필요한 상황임.
- 2021년 모금나눔사업에 1명 증원되어 3.5명이 되었으나 복지재단의 모금·배분 사업 추진 위해선 평균 5명 정도의 직원이 적절함.

추진 부서	복지사업부	부장 류시혁(070-4488-5845)	담당자 김민주(070-4488-5840)
-------	-------	-----------------------	------------------------

3. 복지그물망 지원사업

- ❖ 지역사회 현안사업에 따라 복지사각지대를 발굴하고 위기 정도에 따라 취약계층을 지원하여 일상생활 기능을 향상할 수 있도록 함

□ 사업개요

- 사업기간 : 2022년 1월 ~ 12월
- 사업내용 : 취약계층의 생계, 의료, 주거비 등을 지원하여 삶의 질 향상
- 소요예산 : 1,060,970천원 (시비 100,560천원/연합모금 960,410천원)
- 참여대상 : 사회복지시설 및 단체 280개소, 취약계층 12,452가구
- 주요내용
 - 취약계층의 위기 상황에 대처하고 맞춤형 지원을 통한 위기 상황해소
 - 명절맞이 취약계층 가구 및 시설 지원을 통해 명절 정서함양제공

□ 추진실적

구분	주요사업내용
2020년	<ul style="list-style-type: none"> ○ 관내 취약계층 및 사회복지시설(단체)에게 물품 지원함으로써 따뜻한 명절을 지낼 수 있도록 함 <ul style="list-style-type: none"> · 설명절 : 사회복지시설 및 단체 136개소, 863가구(백미 외 2종 35,029천원) · 추석명절 : 사회복지시설 및 단체 136개소, 949가구(백미 외 1종 39,171천원) ○ 긴급주거비가 필요한 취약계층을 지원함으로써 안정된 삶을 유지할 수 있도록 함 <ul style="list-style-type: none"> · 생계비: 89명(30,000천원) ○ 취약계층가족여행 2곳(김포시노인종합복지관, 김포시건강가정다문화지원센터) 10,000천원

구분	주요사업내용
2021년	<ul style="list-style-type: none"> ○ 관내 취약계층 및 사회복지시설(단체)에게 명절 방역꾸러미 물품을 지원함으로써 코로나19를 극복하는 안전한 명절을 지낼 수 있도록 비대면으로 전달 함 · 설명절 : 사회복지시설 및 단체 140개소, 1,108가구(백미 외 2종 31,150천원) · 추석명절 : 사회복지시설 및 단체 150개소, 848가구(백미 외 1종 천원, 48,810천원) ○ 맞춤형행복나눔지원사업으로 지역의 생계, 의료, 주거비 등으로 일상생활이 어려운 가정 지원 생계,의료비, 주거비 등 122가구 ○ 김포희망교육친구 59가구, 김포희망나눔등대 4명 ○ 읍면동을 통한 긴급사례지원지원 1,012가구 ○ 매월 정기적인 지원을 통한 안정된 삶을 영위할 수 있도록 지원 12회/1,585건 ○ 코로나19로 주거체납 및 임대료 지원이 필요한 복지사각지대 발굴을 통한 안정된 주거보금자리지원 66가구 ○ 코로나19로 가정에 돌봄에 대한 스트레스 및 기타 사유로 심리적 지원이 필요한 가정을 지원 하여 지역사회구성원으로 살아가기 위한 지원 32가구 ○ 코로나19가 장기화됨에 따라 긴급재해재난사업으로 복지사각지대를 발굴, 소상공인의지역경제 활성화, 온라인 학습격차에 따른 아동지원 등의 다각화 사업 추진 2,955건
2022년	<ul style="list-style-type: none"> ○ 관내 취약계층 및 사회복지시설(단체)에게 물품 지원함으로써 따뜻한 명절을 지낼 수 있도록 함 · 설명절 : 사회복지시설 및 단체 151개소, 500가구(한돈세트,백미 89,396천원) · 추석명절 : 9월중 추진예정 ○ 맞춤형행복나눔지원사업으로 지역의 생계, 의료, 주거비 등으로 일상생활이 어려운 가정 지원 생계,의료비, 주거비 등 64가구 ○ 김포희망교육친구 (현재 사업진행중) ○ 읍면동을 통한 긴급사례지원지원 281가구 ○ 매월 정기적인 지원을 통한 안정된 삶을 영위할 수 있도록 지원 6회/900건 ○ 코로나19로 주거체납 및 임대료 지원이 필요한 복지사각지대 발굴을 통한 안정된 주거보금 자리지원 (현재 사업진행중) ○ 코로나19로 가정에 돌봄에 대한 스트레스 및 기타 사유로 심리적 지원이 필요한 가정을 지원 하여 지역사회구성원으로 살아가기 위한 지원 (현재 사업진행중) ○ 관내 청소년의 바른 성장 지원을 위한 신학기물품지원 및 장학금지원 173명

□ 추진계획

- 2022. 1. : 명절지원사업, 행복나눔 등 세부 추진기획 및 사업계획 추진
- 2022. 3 : 미래세대성장사업 세부 사업계획 추진
- 2022. 5. : 가족기능강화사업 세부 사업계획 추진
- 2022. 6 ~ 10. : 긴급재해재난사업 세부사업계획 추진
- 2022. 12. : 사업안내실시 및 결과보고

□ 문제점 및 대책

- 사회복지시설, 읍면동, 복지서비스 지원단체의 다양한 요구에 최대한 부합하는 지원을 위해 복지시설, 연합회 의견 청취 및 반영을 위한 복지협력 거버넌스 회의를 정기적으로 추진하고 있음.
- 코로나, 혹한기, 혹서기 등 재해재난에 대한 지원 대응을 위한 서비스 지원체계 마련함.
- 배분의 투명성을 위해 재단 내 배분심의위원회를 운영하고 있으며, 차상위계층 등 서비스 사각지대 해소를 위해 매월 행복나눔지원사업을 마련하여 추진하고 있음.
- 또한 노인, 아동청소년, 한부모 등 대상 및 계층별 지원을 위한 서비스를 마련하고 있음.

추진 부서	복지사업부	부장 류시혁(070-4488-5845)	담당자 김민주(070-4488-5840)
-------	-------	-----------------------	------------------------

4. 사회복지인식개선사업

- ❖ 지역사회 복지공동체 형성에 이바지할 수 있도록 시민 공동체 활동을 지지함으로 시민력 향상과 지역사회 복지발전에 기여

□ 사업개요

- 사업기간 : 2022년 1월 ~ 12월
- 사업내용 : 시민력 향상과 지역사회 복지발전을 위한 시민교육
- 소요예산 : 55,012천원(시비45,422천원/9,590천원)
- 참여대상 : 관내 사회단체, 유관기관, 시민 등
- 주요내용
 - 시민복지아카데미, 복지시민 강사양성, 시민복지 동아리 운영
 - 영유아 및 초등학생 나눔교육 확대 진행
 - 복지 공동체의식 및 역량강화 교육

□ 추진실적

구분	주요사업내용
2020년	<ul style="list-style-type: none"> ○ 실적 : 13건 ○ 주요내용 : 나눔교육, 사회적협동조합의 이해, 장애인인식개선, 개인정보보호, 성희롱예방 등 시민복지교육, 온라인 나눔교육 영상, 비대면 나눔교육 자료 배포
2021년	<ul style="list-style-type: none"> ○ 실적 : 인식개선사업 15건 ○ 주요내용 : 시민복지아카데미, 대면·비대면 나눔교육, 비대면 나눔교육 자료 배포(7,000명)
2022년	<ul style="list-style-type: none"> ○ 실적 : 인식개선사업 8건 ○ 주요내용 : 복지시민아카데미, 대면·비대면 국·공립 유치원/어린이집 나눔교육 진행 중

□ 추진계획

- 2022. 1. : 세부계획 추진 및 연간계획 안내, 홍보
- 2022. 2. : 시민모임, 관내 사회단체, 유관기관 등 현황파악
- 2022. 2. ~ 11. : 연간계획에 따른 진행 및 결과보고

□ 문제점 및 대책

- 지역사회와 복지공동체 형성과 나눔문화 인식개선을 위해 적절한 예산편성으로 원활히 사업을 수행 중에 있음
- 이웃에 대한 나눔 및 민주 시민에 대한 교육은 자유민주주의를 실현하고 실천하는 교육으로 1회성이 아닌 의무교육으로 지정할 필요성 있음
- 또한 교육지원청과 연계하여 초·중·고등학교에서도 교육 확대 필요

추진 부서

복지사업부

부장 류시혁 (070-4488-5845)

담당자 허진화 (070-8828-9952)

5. 사회복지종사자 교육지원사업

- ❖ 사회복지시설 종사자 직급별·영역별 맞춤 전문교육을 통해 종사자 전문성과 시설 운영의 안정화 제고

□ 사업개요

- 사업기간 : 2022년 1월 ~ 12월
- 사업내용 : 사회복지종사자 역량강화
- 소요예산 : 19,954천원(시비19,954천원)
- 참여대상 : 사회복지시설 종사자
- 주요내용
 - 최고관리자 및 중간관리자 교육, 사회복지시설 법정의무교육
 - 인사노무관리 및 전문교육

□ 추진실적

구분	주요사업내용
2020년	<ul style="list-style-type: none"> ○ 실적 : 15건, 206명 ○ 주요내용 : 사회복지시설 최고관리자 교육, 민·관 사례관리자 교육, 회계교육, 노무교육, 법정의무교육
2021년	<ul style="list-style-type: none"> ○ 실적 : 15건, 630명 ○ 주요내용 : 리더교육, 민·관사례관리자교육, 노무교육, 법정의무교육, 국민기초생활보장법의 이해 교육
2022년	<ul style="list-style-type: none"> ○ 실적 : 5건, 157명 ○ 주요내용 : 노무교육·법정의무교육 진행, 리더교육·사례관리·전문교육 하반기 진행 예정

□ 추진계획

- 2022. 1. ~ 2. : 교육지원사업 세부계획 추진 및 연간계획 안내
- 2022. 3. ~ 12. : 연간계획에 따른 교육 진행 및 결과보고

□ 문제점 및 대책

- 관내 사회복지시설 종사자의 욕구를 바탕으로 교육계획을 수립하여 사회복지종사자에게 양질의 교육을 제공하고 있음
- 복지재단은 사회복지 종사자의 업무 역량 강화 및 시설 운영에 필요한 교육을 진행하고 있고 만족도 높음.
- 현재 복지재단은 사무실 외에 별도의 교육 장소 마련되어 있지 않아 사회복지시설 및 외부기관의 장소를 대관하여 진행하고 있으나 코로나 상황이 종식되면서 대관의 어려움이 있음.
- 또한 재단이 고촌읍에 위치하고 있어 접근성 향상을 위해 김포의 중심 지역에 있는 건물을 임차하거나 별도 공간이 필요함.

추진 부서

복지사업부

부장 류시혁 (070-4488-5845)

담당자 김희경 (070-4239-5087)

6. 사회복지종사자 힐링지원사업

- ❖ 사회복지 전달체계 최일선에 있는 사회복지종사자들에게 다양한 문화 활동 참여, 종사자 간의 소통 기회를 제공하여 자긍심 향상 및 업무소진 예방

□ 사업개요

- 사업기간 : 2022년 1월 ~ 12월
- 사업내용 : 사회복지종사자 힐링을 위한 다양한 문화활동 지원
- 소요예산 : 20,500천원(시비20,500천원)
- 참여대상 : 사회복지시설 종사자
- 주요내용
 - 힐링여행 : 제주도
 - 배움 : 공모를 통해 개인 배움 활동비 지원
 - 문화나눔 : 도서, 영화, 뮤지컬 등 다양한 문화참여 이용권 지원

□ 추진실적

구분	주요사업내용
2020년	○ 힐링나들이 : 코로나19로 미진행, 쉼/배움지원: 4팀/5건, 문화나눔: 18회
2021년	○ 힐링여행 : 6팀/(24명), 배움지원: 10건, 문화나눔: 15회
2022년	○ 힐링여행 : 7팀/(42명), 배움지원: 15건, 문화나눔: 12회

□ 추진계획

- 2022. 1. : 세부계획 추진 및 연간계획 안내
- 2022. 1. ~ 12. : 연간계획에 따른 진행(힐링여행, 공모, 문화나눔)
- 2022. 12 : 배움공모 및 힐링여행 결과보고

□ 문제점 및 대책

- 관내 사회복지시설 종사자 수에 비해 예산이 낮게 책정되어 있어 다수의 종사자에게 힐링의 기회를 제공하기에는 제약이 있으므로 다수에게 혜택이 돌아갈 수 있도록 추가 예산 편성이 필요함.
- 또한 힐링여행에 있어 주로 김포 관내에서 진행되었으나 '21년 제주도로 확대하였고 향후 종사자의 힐링 및 견문을 넓힐 수 있는 동남아 등 해외여행 기회를 마련할 필요성 있음.

추진 부서

복지사업부

부장 류시혁 (070-4488-5845)

담당자 김고은(070-4488-5846)

7. 사회복지시설 지원

- ❖ 사회복지시설 및 단체의 투명한 지원을 위해 혁신, 지속가능한 프로그램을 지원하고 사회복지사 및 기관의 역량을 향상 할 수 있도록 심층 분석하여 프로그램을 전파하여 김포시 복지발전을 향상함

□ 사업개요

- 사업기간 : 연중
- 사업내용 : 프로그램, 기능보강 등 투명한 공모사업을 통한 사업 보급 강화
- 소요예산 : 380,000천원(연합모금 380,000천원)
- 참여대상 : 사회복지시설 및 단체 61개소
- 주요내용
 - 프로그램, 기능보강 공모사업, 차량공모사업 등을 통한 재단의 사업 보급 추진

□ 추진실적

구분	주요사업내용
2020년	<ul style="list-style-type: none"> ○ 프로그램 지원 2개소 / 17,000천원 지원 * 기타 연합모금 자원 활용하여 32개소 지원
2021년	<ul style="list-style-type: none"> ○ 프로그램 지원 13개소 / 72,609천원 ○ 기능보강 지원 13개소 / 55,000천원 ○ 기관협력 지원 50개소 / 176,891천원 ○ 차량공모사업 2개소 / 30,000천원
2022년	<ul style="list-style-type: none"> ○ 프로그램 지원 11개소 / 83,605천원 ○ 기능보강 지원 14개소 / 60,000천원 ○ 기관협력 지원 21개소 / 108,097천원 ○ 차량공모사업 3개소 / 70,000천원

□ 추진계획

- 2022. 1. : 배분심위원회를 통한 공모사업주제선정 및 사업설명회 개최
- 2022. 2.~3. : 심사 및 선정, 지원금 교부, 사업진행
- 2022. 12. : 결과보고

□ 문제점 및 대책

- 사회복지시설 지원은 이용 및 생활시설의 인프라 및 서비스 프로그램 지원을 통해 이용자에게 질 높은 서비스를 제공하고자 하는 것으로 프로그램 공모사업과 기능보강 공모사업 형태로 진행하고 있음.
- 사업 추진에 있어 현재 100%로 연합모금 성금으로 진행되고 있고 투명성 확보와 서비스 질 개선을 위해 외부 전문가로 구성된 배분심 의위원회를 통해 심사 및 슈퍼비전을 진행하고 있음.
- 공모사업을 통해 선정된 우수한 프로그램을 소개함으로써 사회복지 시설의 서비스 질이 향상될 수 있도록 '21년부터 성과보고회 자리를 마련하고 있음.
- 기능보강 및 차량 지원 공모사업을 통해 사회복지시설 환경을 개선해 나가고 있으나 연합모금 재원이 부족하여 수요 대비 미약한 지원이 이루어지고 있어 보조금을 통한 정기적인 지원이 이루어졌으면 함.

추진 부서	복지사업부	부장 류시혁(070-4488-5845)	담당자 김민주(070-4488-5840)
-------	-------	-----------------------	------------------------

8. 복지시설 컨설팅사업

- ❖ 체계적인 컨설팅 구성을 통한 시설 운영의 전문성과 효율성 제고
- ❖ 컨설팅 분야 확대를 통한 복지시설의 다양한 욕구 충족 및 컨설팅 지원

□ 사업개요

- 사업기간 : 2022년 1월 ~ 12월
- 소요예산 : 19,300천원(시비 19,300천원)
- 참여대상 : 김포시 관내 복지시설
- 주요내용
 - 프로포절, 미션·비전 등 시설의 욕구에 부합하는 컨설팅 지원

□ 추진실적

구분	주요사업내용
2020년	<ul style="list-style-type: none"> ○ 노무컨설팅: 2기관 <ul style="list-style-type: none"> - 장애인 활동보조인의 근로계약과 취업규칙에 관한 검토 및 노무관리 방안 - 52시간 시행으로 인해 3교대 근무자의 근로계약 및 전반적인 노무관리 검토 ○ 회계컨설팅: 2기관 <ul style="list-style-type: none"> - 신설기관의 사회복지정보시스템 사용 방법 및 예산 관리 방안 - 원천세 및 연말정산 등 각종 세금 신고방법 - 사업관련 지출 절차 및 증빙서류 관리 ○ 홍보컨설팅: 1건 <ul style="list-style-type: none"> - 시설에서 생산되는 생산품 홍보 방법 - 생산품 판매 홈페이지 운영 및 관리 방안
2021년	<ul style="list-style-type: none"> ○ 노무컨설팅: 6회 <ul style="list-style-type: none"> - 노인주야간보호센터의 근로계약과 취업규칙에 관한 검토 및 노무관리 방안 - 운영지침 검토 및 개정방안 마련 ○ 프로포절컨설팅: 7회

구분	주요사업내용
	<ul style="list-style-type: none"> - 체계적인 사회복지프로그램 계획서 작성 방법과 핵심 쟁점 제시 - 기부자의 기부 트렌드 현황 및 트렌드에 맞는 계획서 구성 방법 ○ 미션·비전 컨설팅: 9회 - 조직 구성원의 참여를 통한 체계화된 공동의 목표와 공유된 가치체계 마련 - 조직 공동의 목적에 대한 인식과 에너지 방향을 일치시켜 조직의 목표를 실현할 있도록 방향 제시 - 조직 공동의 핵심가치, 사명, 비전 도출 - 조직의 전략목표 및 중장기 계획 수립을 위한 방향 제시 ○ 성과보고회 1회 ○ 온라인노무상담 운영
2022년	<ul style="list-style-type: none"> ○ 프로포절 컨설팅 : 1기관 11회 예정 ○ 미션·비전 컨설팅 : 2기관 각 10회 총 20회 예정 ○ 성과보고회 1회 ○ 온라인노무상담 운영 중

□ 추진계획

- 2022. 1. ~ 2. : 세부 추진계획 수립 및 분야별 컨설턴트 섭외
- 2022. 3. ~ 8. : 기관수요파악및 접수, 신청기관대상세부 컨설팅 요청사항 파악
- 2022. 3. ~ 10. : 신청기관 컨설팅 진행
- 2022. 11. ~ 12. : 성과보고회 진행 및 결과보고 · 평가

□ 문제점 및 대책

- 사업비 확보를 통한 질 높은 컨설턴트를 섭외하여 시설 욕구에 부합하는 컨설팅을 진행하고 있음

추진 부서	복지사업부	부장 류시혁 (070-4488-5845)	담당자 김희경 (070-4239-5087)
-------	-------	------------------------	-------------------------

9. 민관협력 사업

- ❖ 민·관 사례관리 체계 마련을 통한 유기적인 사례관리망 구축
- ❖ 김포시 복지네트워크 구축을 통한 재단 사업의 활성화
- ❖ 복지공감아이디어를 통한 시민과의 소통 및 사업 활성화
- ❖ 시민모니터링단 운영을 통한 재단 사업의 시민 의견 반영

□ 사업개요

- 사업기간 : 2022년 1월 ~ 12월
- 소요예산 : 69,048천원(시비 9,048천원/연합모금 60,000천원)
- 참여대상 : 일반시민, 복지종사자, 관련 유관단체 등
- 주요내용
 - 지역 기업, 사회복지시설 및 단체 등과의 MOU체결을 통해 김포시 복지네트워크 구축
 - 민·관 통합사례 체계 마련 및 민·관 사례관리 종사자 네트워크 활성화 및 상호협력의 장 마련
 - 시민과의 소통의 장 마련을 통해 재단 사업 발전 도모

□ 추진실적

구분	주요사업내용
2020년	<ul style="list-style-type: none"> ○ MOU협약: 김포시노인종합복지관 외 15건 ○ 복지공감아이디어 나눔UCC 공모전: 최우수상 1명, 우수상 3명, 노력상 1명 시상 ○ 사회복지가이드북 앱제작
2021년	<ul style="list-style-type: none"> ○ MOU협약: 경기복지재단 외 12건 ○ 민관협력시범사업: 김포시 복지과 희망복지팀, 김포시종합사회복지관 연계 협력사업 ○ 복지네트워크지원사업: 민관 사례관리 담당자 네트워크 1건 ○ 복지공감아이디어 나눔캐릭터 공모전: 최우수상 1명, 우수상 1명, 장려상 5명 시상 ○ 김포복지맵 개선사업

구분	주요사업내용
2022년	<ul style="list-style-type: none"> ○ MOU협약: 천안시복지재단 외 4건 ○ 민관협력시범사업: 김포시 복지과 희망복지팀, 14개 읍·면동 찾아가는 보건복지팀, 김포시종합사회복지관, 김포시북부노인복지관, 김포시가족센터 연계 협력사업 ○ 사례관리네트워크지원사업: 민·관 사례관리 담당자 네트워크 1건 ○ 행복복지공감아이디어 복지정책분야 공모전: 하반기 진행 예정 ○ 시민모니터링단사업: 재단 복지사업을 시민의 눈으로 모니터링하여 사업 제안 및 지역사회 홍보 ○ 복지협력네트워크사업: 관내 사회복지시설·단체 등 유관기관과의 협력 및 재단 사업의 의견 수렴을 위한 네트워크

□ 추진계획

- 2022. 1. ~ 2. : 세부 추진계획 수립
- 2022. 1. ~ 11. : 지역 기업, 사회복지시설 및 단체 등 업무협약(수시진행)
- 2022. 2. ~ 11. : 네트워크사업 및 시민모니터링단 진행
- 2022. 8. ~ 11. : 복지공감 아이디어 공모 진행
- 2022. 11. ~ 12. : 결과보고 및 평가

□ 문제점 및 대책

- 민·관의 장벽을 없애고, 당사자의 욕구에 부합하는 복지서비스를 제공하기 위하여 민·관이 소통할 수 있도록 지속적으로 장을 마련해야함.
- 사업비 예산에 연합모금 비중이 크게 차지함으로 사업 안정화를 위해 시예산 증액이 필요함.
- 저소득 복지수혜 계층 지원에 있어 민·관의 통합적인 사례관리로 종합적인 서비스 제공이 필요하여 민간 사회복지시설의 거점을 통해 읍면동 및 시청을 연계하는 시범사업을 추진하고 있음.

추진부서	복지사업부	부장 류시혁 (070-4488-5845)	담당자 김희경 (070-4239-5087)
------	-------	------------------------	-------------------------

10. 재단 직원 교육

- ❖ 김포복지재단 임직원의 역량강화를 통한 재단사업 발전을 꾀하고자 함
- ❖ 투명하고 공정하며 합리적인 업무수행을 위한 윤리경영교육 확대, 직무능력 강화

□ 사업개요

- 사업기간 : 2022년 1월 ~ 12월
- 소요예산 : 6,420천원
- 참여대상 : 김포복지재단 전직원
- 주요내용
 - 의무교육(4대폭력예방, 아동학대예방, 장애인식개선, 부패방지 등)
 - 직무별교육(인사, 회계, 지역사회, 사회적 가치, 모금, 배분 등)

□ 추진실적(기존사업일 경우)

구분	주요사업내용
2020년	○ 임직원 교육 실적 - 내부교육 288.4시간 / 외부교육 514.2시간 / 1인당 평균 89.2시간
2021년	○ 임직원 교육 실적 - 내부교육 290시간 / 외부교육 608.5시간 / 1인당 평균 99.8시간
2022년	○ 임직원 교육 실적 - 내부교육 207.5시간 / 외부교육 216시간 / 1인당 평균 38.5시간

□ 추진계획

- 2022. 1. ~ 2. : 세부 추진계획 수립
- 2022. 3. ~ 11. : 임직원 교육진행
- 2022. 11. ~ 12. : 결과보고 및 평가

□ 문제점 및 대책

- 개인별 필요한 직무교육 참여로 사업계획에 반영하고자 하나 관내 관련 교육기관이 없고, 코로나19로 집합교육 참여에 어려움이 있어 온라인교육으로 대체하는 상황임
- 이에 재단 사업운영과 직원의 역량강화의 효과를 높이기 위해 내부 교육으로 계획하여 진행하고자 함

추진 부서	경영지원부	부장 이민영(070-4488-5842)	담당자 전현주(070-4488-5844)
-------	-------	-----------------------	------------------------

11. 재단 수탁 복지시설 관리 운영

- ❖ 전문적 관리 운영을 통해 지역 내 복지 서비스 제공 및 기관간의 네트워크 강화를 통한 시너지 효과 극대화
- ❖ 수탁·지정기관 운영 전반에 대한 지도점검을 통해 건전한 예산운영과 시설 운영의 효율성을 제고 하고자 함

□ 사업개요

○ 수탁시설 현황

구분	김포시종합사회복지관	경기김포지역자활센터	김포시성인장애인주간보호센터
위 치	사우중로 100	황금1로80번길55	사우중로 100
규 모	6,035m ² (지하3층,지상4층)	990m ² (지상 3층)	124.85m ² (복지관내 3층)
사업기간	17.12.13 ~ 22.12.12	20.1.1. ~ 계속	20.12.10. ~ 계속
추진내용	사례관리사업 서비스제공사업 지역조직화사업 주민편의사업 교육문화프로그램	사례관리사업 교육지원사업 자활근로사업단 자산형성지원사업 희망디자인사업	송영서비스 보호자 상담 사회적응훈련 여가활동, 일상생활훈련 등
소요예산	50,000천원 (법인부담전출금)	10,000천원 (법인부담전출금)	4,200천원 (법인부담전출금)

□ 추진실적(기존사업일 경우)

구분	주요사업내용
2020년	<ul style="list-style-type: none"> ○ 연1회 지도점검 ○ 분기별 복무점검(김포시종합사회복지관) ○ 월 1회 법인회의(김포시종합사회복지관, 경기김포지역자활센터) ○ 수시보고 및 점검
2021년	<ul style="list-style-type: none"> ○ 연1회 지도점검(주무부서) 실시(김포시종합사회복지관) ○ 분기별 복무점검, 수시보고 및 점검 ○ 월 1회 법인회의 ○ 1회 종합감사실시(매 3년)
2022년	<ul style="list-style-type: none"> ○ 분기별 복무점검 ○ 월 1회 법인회의

□ 추진계획

- 2022. 1. ~ 12. : 수탁시설 분기별 복무점검
- 2022. 1. ~ 12. : 김포시종합사회복지관 지도점검
월 1회 법인회의
- 2022. 6 ~ 12. : 연1회 법인워크숍 및 교육 진행

□ 문제점 및 대책

- 20년부터 경기김포지역자활의 취약계층의 자립을 돕고 사업단의 분야를 다양화로 노력하고 있음
- 재단에서는 김포지역 내 활성화를 도모하고 취약계층의 교육 및 자립 능력을 고취시켜 자활사업단을 점차 확대하고자 함
- 복무점검 및 지도점검 강화를 통한 수탁시설의 체계적 운영 관리 할 수 있도록 철저히 운영 지도

□ 관련 사진



김포복지재단

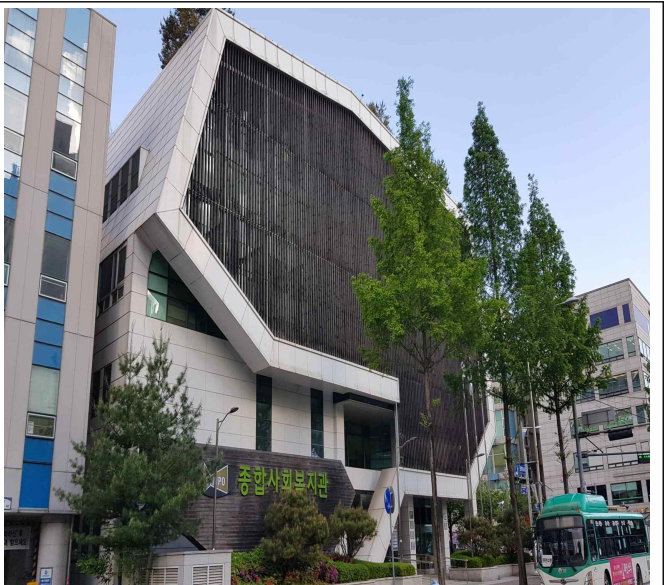

김포시종합사회복지관

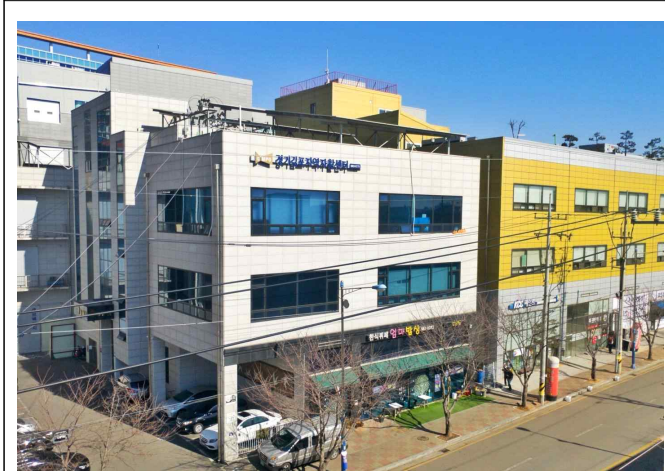

경기김포지역자활센터

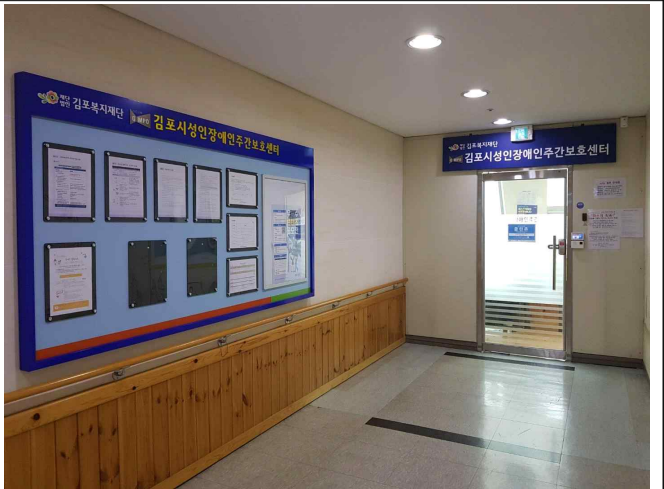

김포시성인장애인주간보호센터

추진 부서	경영지원부	부장 이민영 (070-4488-5842)	담당자 장선화 (070-4239-5086)
-------	-------	------------------------	-------------------------