



주요 시정계획

일자리경제과

일반현황

☐ 조 직 : 5팀

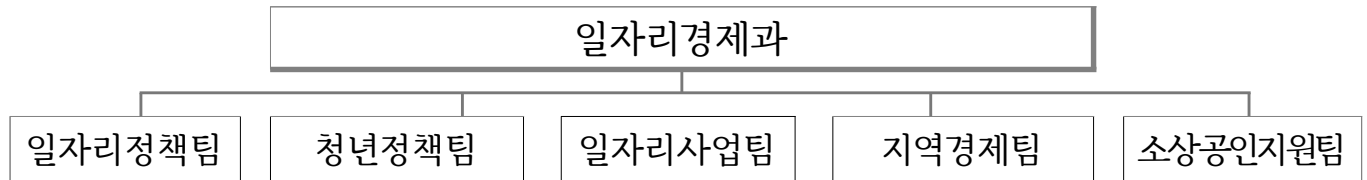

☐ 인 력 : 24명(행정직군 24명)

(정원/현원, 2022. 6월 기준)

계	4급	5급	6급	7급	8급	9급	임기제
25 24	1 1	1 1	7 6	5 7	6 5	5 4	- -

※ 결원 1명(일자리정책팀), 공무직 7명

☐ 주요기능

구 분	담 당 업 무
일자리정책팀	○ 국·과사무, 회계, 일자리종합대책(목표공시제), 노동권익센터 운영 ○ 신중년경력형일자리사업, 노동안전지킴이 운영, 생활임금, 노동조합
청년정책팀	○ 청년지원센터, 청년자격증 응시료 지원, 내일옷장 ○ 지역주도형 청년 일자리사업, 청년기본소득, 청년정책 네트워크
일자리사업팀	○ 일자리센터 운영, 새일센터 운영, 대학일자리플러스센터 운영지원 ○ 공공일자리(방역, 지역공동체)사업, 직업소개사업, 근로자 휴식있는 주말만들기사업
지역경제팀	○ 지역화폐(김포페이) 운영 및 관리, 공공배달앱 관리 ○ 담배소매인 영업소 관리 ○ 통신판매업, 방문판매업, 복권판매업, 위조상품 및 계량기 신고
소상공인지원팀	○ 소상공인 재난지원금, 소상공인 운전자금 및 특례보증 ○ 골목형 상점가, 전통시장, 대부업, 대(준)규모점포

☐ **주요사업 예산집행현황**

(단위 : 백만원)

구 분	예 산 액	집 행 액	잔 액	집행률(%)
총 계	40,384	23,418	16,966	57.9
노사문화 지원	539	301	238	55.8
일자리 사업	1,573	654	919	41.5
취업서비스	925	638	287	68.9
청년일자리 지원	1,989	1,048	941	52.7
청년역량 강화	3,961	1,043	2,918	26.3
경력단절여성 지원	386	139	247	36.0
지역화폐 운영	28,264	17,787	10,477	62.9
소상공인및전통시장	2,386	1,638	748	68.6
행정운영경비	361	170	191	47.1

☐ **주요 시설물 및 장비 현황**

○ **공유재산 현황**

건물명	소재지	구분	면적	취득일	비 고
중소유통 공동도매 물류센터	김포시 통진읍 검암2로15번길 19	토지	7,034m ²	2013. 4. 30.	
		건물	1,405m ²	2014. 11. 3.	

※ 위탁기간 : 2014. 8. 4. ~ 2024. 8. 3.(10년간) /경기김포수퍼마켓사업협동조합(이사장 안병덕)

☐ **기타 주요 현황**

○ **위원회 현황(6개)**

위원회명	위원장	구성인원	주 요 기 능	비고
노 사 민 정 협 의 회	시 장	14명	지역고용 인적자원개발 등 노사협력관련사항	
청 년 정 책 위 원 회	시 장	20명	청년정책 심의 및 자문	
지 역 화 폐 운 영 협 의 회	부시장	10명	지역화폐 발행·유통 활성화에 관한 사항 협의	
유통업상생발전협의회	부시장	9명	대·중소형유통기업간 상생발전 도모	
중 소 유통 공 동 도 매 물 류 센 터 운 영 위 원 회	국 장	10명	물류센터 건립 및 운영 등에 대한 협의	
소 비 자 정 책 심 의 위 원 회	부시장	12명	지방공공요금 심의 및 자문	

민선8기 비전 및 추진목표

정책비전 [전략목표]

일자리 걱정없는 경제자족도시 실현



정책목표 [추진방향]

- 지역일자리 창출 확대 및 고용촉진 활성화
- 청년의 미래와 함께하는 젊은 도시 김포
- 시민 참여 · 주도형 지역경제 생태계 구축
- 소상공인 및 전통시장 상권 르네상스 실현

핵심과제 [역점·중점 추진사항]

- 구인구직 맞춤형 고용서비스
- 계층별, 세대별 일자리 창출
- 취업취약계층 공공일자리 지원
- 노동가치 존중 및 노동자 권익 향상
- 청년 취업역량 지원 및 미래인재 육성
- 김포페이 안정적 운영
- 소상공인 위기극복 지원 및 골목상권 활성화

1. 지역일자리 확대 및 고용촉진 활성화

- ❖ 맞춤형 고용서비스 제공을 통한 지역일자리 창출
- ❖ 취업취약계층에게 공공일자리 제공으로 생계안정 도모

□ 지역일자리 목표공시제

- 2022년 지역일자리 대책 연차별 세부계획 공시
 - 고용률(15세~64세) : 66.5%
 - 일자리 창출 : 21,944개
- 민선8기 지역일자리 대책 종합계획 수립 : '22. 12월

□ 일자리센터 운영

구 분	일자리센터	여성새일센터	대학일자리플러스센터
개 소 일	2010.02.06. (위탁 운영)	2015.08.21. (김포시 직영)	2018.03.01. (김포대학 직영)
이용대상	전 계층	경력단절 여성	김포대 재학생·졸업생, 지역청년
운영인원	21명	9명	7명
예 산 액	904백만원 (도188, 시716)	619백만원 (국379, 도87, 시153)	300백만원 (국170, 도18, 시15, 자부담97)
사업내용	<ul style="list-style-type: none"> · 취업목표 : 7,119명 · 교육프로그램 운영 · 현장 중심의 취업서비스 제공 · 기업 탐방 및 좋은 기업 홍보 · 고용복지플러스센터 협업체계 구축 ※ 드림센터(산업단지 내) : 직업상담사 1명 근무 	<ul style="list-style-type: none"> · 취업목표 : 881명 · 새일인턴연계 : 43명 · 직업교육훈련 과정 운영 : 5개 · 취업대비 집단상담 프로그램 운영 · 기업환경 개선 및 일촌기업 지원 	<ul style="list-style-type: none"> · 진로상담 및 이력 관리 · 청년층 특화 진로, 취업, 창업 원스톱 서비스 제공 · 취업지원 인프라 구축 · 진로 및 취창업 지원 서비스 강화
위 치	김포고용복지플러스센터		김포대학 내

□ 지역 정착을 위한 청년 일자리 사업

사 업 명	지역주도형 청년일자리사업			자체사업
	김포청년 미래인재 양성	김포청년 창업플러스	김포청년 채용디딤돌	김포청년 행정인턴
지원기간	최대 3년간	최대 2년간	최대 3년	2022.05~2022.10
대 상	관내 만39세 이하 미취업 청년			관내 만19~34세 청년
사 업 량	청년 13명 (관내 기업 10개소)	초기 창업 청년 20명	청년 13명 (관내 기업 9개소)	청년 10명
예산액	270백만원 (국비135,지방비83,자부담52)	322백만원 (국비161,지방비161)	383백만원 (국비192,지방비138,자부담53)	171백만원(전액시비)
사업내용	· 온라인, AI 적용, 관련 기술개발 관련 업종 인건비 지원	· 창업 후 후반 성장에 필요한 간접비 1년 지원 · 청년 추가 고용 시 인건비 1년 추가지원	· 관내 미취업청년과 사회 적경제기업·우수 강소기업 선정하여 정규직 취업 연계	· 담당멘토 직원 지정을 통한 체계적인 실무행정학습 (현장 행정 체험, 보고서 문서 작성 등)
지원내용	· 월 160만원(1인당) 지원 · 청년에 기본교육 및 네트워킹 각 1회 지원	· 창업성장 지원금 1,500만원 지원 및 컨설팅 지원	· 정규직 채용 인건비(월 160만원), 직무교육, 근속 인센티브 지원(1인당 1,000만원)	· 행정사무 현장 학습 기회 제공

□ 신중년 일자리 사업

사 업 명	기업멘토단 운영		직업계고 취업지원관 운영	
사업기간	2022. 2. ~ 2022. 12.		2022. 2. ~ 2022. 12.	
사 업 량	멘토위원 12명 채용 멘티기업 24~26개소 멘토링 지원		취업지원관 3명 채용 직업계고 3개교 배치	
	294,972천원(국 50%, 시 50%)		90,938천원(국 50%, 시 50%)	
사업내용	<ul style="list-style-type: none"> - 운영방식 : 위탁(김포상공회의소) - 멘토분야 : 6개분야(마케팅, 세무, 노무, 품질관리, R&D, 무역) - 기업의 특성과 신청분야 고려하여 멘토링 실시 ※ R&D 지원, 특허권 침해 대응 등 		<ul style="list-style-type: none"> - 학교별 취업 환경에 맞는 맞춤형 지원 : 부서관 설명회, 진로 캠프, 유튜브 강의 등 	
사 업 명	민원행정지원관 운영		다문화가족 행복드림	이주노동자 취업역량강화
사업기간	2022. 3. ~ 12.			
사 업 량	6명 자원순환과(4), 농정과(2)		3명 한국어 강사(1), 방과후지도(1), 가족상담(1)	3명 한국어 강사(3)
	166,812천원(국 50%, 시 50%)		76,700천원(국 50%, 시 50%)	34,220천원(국 50%, 시 50%)
사업내용	<ul style="list-style-type: none"> • (민원행정지원관) 자원순환과 4명 : 자원관리 교육 및 인식개선 캠페인 운영 • (민원행정지원관) 농 정 과 2명 : 불법농지성토 현장 계도 및 농지원부 정비 지원 • (다문화가족) 3명 : 한국어 교실 및 방과후 교실 운영, 가족상담 진행 • (이주노동자) 3명 : 한국어 교실 운영 			

□ 취업취약계층 공공일자리 제공

- 사업기간 : 2022. 2월 ~ 11월
- 참여대상 : 만18세 이상 근로능력이 있는 김포시민으로서 취업취약계층
- 근로조건 : 주5일 근무, 최저임금 9,160원, 간식비 5,000원 등
- 추진실적 : 28개부서 / 76명 배치(지역공동체 31, 지역방역 45)

구 분	지역공동체일자리	지역방역일자리
사업기간	2022. 2.~6.(상반기) / 7.~11.(하반기)	2022. 2.~5.
배치인원	31명	45명
예 산 액	201,800천원 (도비50% 시비50%)	208,060천원 (국비50% 시비50%)
사업부서	7개 보건행정과, 보건사업과, 클린도시과 등	21개 읍면동(14), 행정과, 보건행정과 등
사업내용	선별진료소 업무 지원, 마을가꾸기사업 임산부·영유아 지원 안내, 불법광고물정비	공공기관 생활방역, 선별진료소 업무 지원

추진 부서	일자리경제과 황규만	일자리정책팀장 이혜진(행 2271) 청년정책팀장 강민정(행 5887) 일자리사업팀장 현계자(행 2273)	담당자 임지수(행 2277)
			담당자 임성희(행 5500)
			담당자 이광철(행 5889)
			담당자 노경숙(행 2261)
			담당자 김혜린(행 5228)
			담당자 양시은(행 2282)

2. 노동가치가 존중받는 행복한 일터 지원

- ❖ 노동 취약계층에 대한 권익 향상과 복지 증진
- ❖ 상생과 협력의 건전한 노사문화 정착 지원

□ 노동권익센터 운영

- 개소일자 : 2022. 4. 15.
- 위 치 : 김포시 양촌읍 황금로273번길 4(김포산업진흥원 內)
- 운영방식 : 직영
- 인 원 : 3명(센터장 1, 노무사 1, 운영지원 1) ※ 센터장: 일자리정책팀장 겸임
- 사업내용 : 노동법률 상담 및 권리구제 지원, 노동법 교육
- 소요예산 : 122백만원

□ 노동안전지킴이 운영

- 인 원 : 노동안전지킴이 6명
- 운영방식 : 위탁(수행단체:한국노동복지센터 경기지부)
- 사업대상 : 관내 건설현장, 제조업 및 물류시설 등 약 3,000개소
- 사업내용 : 산업현장 현장점검·개선지도 등을 통한 산재 예방활동
- 소요예산 : 266백만원(도 60%, 시 40%)

□ 노사협력 증진 및 일자리 질 개선

- 현장노동자 휴게시설 개선사업(48백만원)
- 근로자 휴식있는 주말만들기 지원(19백만원)
- 모범근로자 산업 시찰 지원(김포상공회의소/3백만원)
- 경기도 노동자가족 체육대회 지원(한국노동 부천김포지부/4.3백만원)
- 감정노동자 힐링프로그램 운영(17백만원)

추진부서	일자리경제과 황규만	일자리정책팀장 이해진(행 2271) 일자리사업팀장 현계자(행 2273)	담당자 황자영(행 2275) 담당자 임지수(행 2277) 담당자 임성희(행 5500) 담당자 김혜린(행 5228)
------	------------	--	--

3. 청년 사회참여 확대 및 역량 강화

- ❖ 청년지원센터 운영을 통해 청년 취·창업지원 및 역량 강화
- ❖ 청년 맞춤형 수혜 사업을 통해 청년이 체감하고 공감하는 청년정책 추진

□ 청년지원센터 운영

(2022. 5월말 기준)

시 설 명	사우청년지원센터	구래청년지원센터
개 소 일	2019. 11. 20.	2020. 7. 17.
위 치	김포대로 841,504호(사우동, 제우스프라자)	김포한강4로 583 801호~3호(구래동,지오프라자)
운 영 사	(주)지오코칭	(사)경기창업교육개발원
연 면 적	199.26㎡	273.76㎡
인력배치	4명(센터장 1, 매니저 3)	4명(센터장 1, 매니저 2, 계약직 1)
예 산 액	426,400천원	439,600천원
이용현황	1,655명 방문객 805명, 프로그램 850명	1,766명 방문객 1,553명, 프로그램 213명
프로그램	12개, 140회, 850명	18개, 22회, 213명

○ 펍권학교 운영 (30,000천원)

- 취창업 등 동기 부여 및 지역 변화를 유도하는 지역 가치 공유 프로젝트 (지역 청년강사 강의 및 온라인 콘텐츠 제작)

○ 멘투멘사업 [청년맞춤형 취업멘토링] (80,000천원)

- 취업 컨설팅 전문가와 구직청년 1:1 밀착 멘토링(멘토 10명, 멘티 100명 매칭)

□ 청년 맞춤형 지원 사업

사 업 명	청년 기본소득 지원사업	김포청년 시험응시료 지원사업	김포청년 내일옷장
기 간	2022. 3. ~ 12.	2022. 1. ~ 12.	2022. 2. ~ 12.
대 상	· 경기도에 계속 3년 또는 과거 합산 10년 이상 주민등록 만 24세 청년	· 김포시 거주 만19~34세 청년 중 시험 응시일 기준 미취업자	· 취업 면접에 참여한 김포시 거주 만 15세 ~ 39세 이하 청년
예 산 액	3,838,000천원	75,000천원	15,000천원
지원내용	해당 분기별 25만원(최대 연 100만원) 김포페이로 지급	9개 시험응시료 실비 지원(1인당 2회)	정장 대여 3회(1인당) ※ 회당 37,000원~40,000원
지원방법	잡아바 사이트(온라인) 및 읍면동 수기 접수	잡아바 사이트(온라인)	잡아바 사이트(온라인)

추진부서	일자리경제과 황규만	청년정책팀장 강민정 (행 5887)	담당자 서호진 (행 5888) 담당자 이광철 (행 5889) 담당자 이수희 (행 5826)
------	------------	---------------------	--

4. 지역경제 살리는 착한소비 지원

❖ 김포페이 2.0 개시 및 배달특급 연계를 통한 지역 내 순환경제 구축

□ 김포페이 2.0 운영 개시

- 사 업 명 : 김포시 지역화폐 플랫폼 운영 대행
- 운 영 사 : 코나아이(주)
- 계약기간 : '22. 6. ~ '24. 12.
- 일반현황

(2022. 5월말 기준/ 단위: 백만원)

구 분	목표액	발행량			회원현황		비고
		계	정책발행	일반발행	일반사용자(명)	가맹점(개소)	
2022년도	312,000	146,476	3,791	142,684	316,529	14,290	

※ 김포시민(만4세 이상 85세 미만) 404,271명 대비 78% 소상공인(매출 초과업소 등 제외) 약 19,000개소 대비 75% 가입

- 김포페이 2.0 이관 현황(회원등록 현황)

(2022. 6. 26. 기준/ 단위: 개소, 명, %)

구 분	데이터 이관	신규 앱 등록	등록율(%)	비 고
가맹점	14,154	12,616	89	
이용자	317,626	119,336	38	

- 예산액 : 281억원(국비 64, 도비 115, 시비 102)
- 주요내용
 - 월 50만원 범위 내에서 6 ~ 10% 할인(최대 충전한도 200만원)
 - 22년 하반기 할인율 6% 조정(추석 명절기간 10% 예정)

□ 공공배달앱 '배달특급'

- 이용현황

(2022. 5월말 기준 누적)

구 분	가맹점 신청	거래량	매출액
배달특급 현황	2,397개소	498,987건	13,131백만원

- 주요내용
 - 가맹점 : 중개수수료 1%
 - 이용자 : 지역화폐 연동 6~10% 할인 효과

추진 부서

일자리경제과장 황규만

지역경제팀장 이영하 (행 2558)

담당자 한지혜 (행 5217)
담당자 김은샘 (행 5877)

5. 골목상권 회복을 위한 소상공인·전통시장 육성

❖ 코로나19 및 경기침체로 어려움을 겪은 소상공인 경영난 해소 및 일상회복을 위한 상권 활성화 지원

□ 소상공인 경영자금지원 확대 및 전문 지원기관 유치 (1,150백만원)

- 특례보증 확대 : 출연금 10억원 확대, 100억원 보증 지원(출연금의 10배수)
* 출연금 규모 : '20년 3억원→'21년 8.7억원→'22년 10억원 / * 22년 제2회 추경시 사업비 추가편성
- 특례보증수수료 지원 : 특례보증 시 발생하는 수수료 지원(보증액의 1%)
- 운전자금 이차보전 : 40억 원 규모, 5천만원 이내, 이차차액 2~3% 지원
- 소상공인시장진흥공단(소진공) 김포센터 유치
 - '22.7월 개소, 김포골드라인 역세권 지역(소진공, 후보대상지 최종 검토중)
 - 소상공인 역량강화·컨설팅, 전문기술 교육, 법률자문, 전통시장 지원 등

□ 상권 활성화 지원(2,381백만원)

- 김포희망상권프로젝트(1,000백만원)
 - 통진읍 마송리 상권 침체에 따른 상권 활성화 사업 추진
 - * 해병대 문화의 길, 상가경관개선, 상인역량강화 교육 등 실시
- 전통시장 시설현대화 사업 추진(994백만원)
 - 통진시장 노후화 및 경쟁력 약화 등으로 상권활성화를 위한 시설개선 사업 추진
 - * 도로 200m양측 3.5m 구간, 비가림시설 설치/쇼핑환경 개선 및 보행자 편의 제공
- 소상공인연합회 지원 및 전통시장·골목상권 활성화 추진(387백만원)
 - 소상공인 역량강화를 위한 단체 운영비 및 사업비(교육, 상생한마당 등) 지원
 - 전통시장상인회 및 소상공인연합회 매니저 지원
 - 침체된 전통시장 및 상권의 활성화 촉진(상권홍보, 방역물품, 현판정비 지원 등)

□ 상설시장 건립 타당성용역 추진(80백만원)

- (배 경) 지속적 인구증가 및 5일장 민원발생에 따른 상설시장 필요성 제기
- (내 용) 상설시장 설립 타당성 검토를 위한 전문기관 용역 추진

추진 부서	일자리경제과장 황규만	소상공인지원팀장 김선아 (행 5216)	담당자 김애경 (행 2563) 담당자 이명원 (행 2564) 담당자 천혜림 (행 5265)
-------	-------------	-----------------------	--

주요 시정계획

기업지원과

일반현황

☐ 조 직 : 5팀

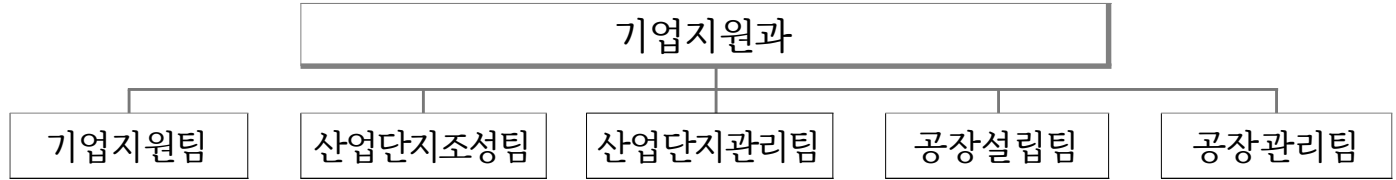

☐ 인 력 : 25명 [행정직군 16, 기술직군 9]

(정원/현원, 2022. 6월 기준)

계	4급	5급	6급	7급	8급	9급	임기제
26 25	- -	1 1	5 5	10 7	8 7	2 5	- -

※정원외 : 6급 2명 파견(경기도 1, 산업진흥원 1), 공무원 1명

☐ 주요기능

구 분	담 당 업 무
기 업 지 원 팀	<ul style="list-style-type: none"> ○ 소공인복합지원센터 구축 및 김포제조융합혁신센터 건립 ○ (재)김포산업진흥원 운영관리, 김포상공회의소 업무지원, 단체관리 ○ 분야별(자금·판로·기술) 중소기업 지원사업 ○ 기업SOS 및 기업애로 처리
산 업 단 지 조 성 팀	<ul style="list-style-type: none"> ○ 산업단지 기본계획수립, 국지도84호선 양촌산단교차로 입체화 ○ 산업단지 조성(김포테크노밸리, 한강테크노밸리, G-밸리, 플랫폼시티, 학운3-1/4-1/5/6/7, 월곶, 대포, 플랫폼시티, 양촌2) ○ 준산업단지 및 협동화단지 조성 계획 수립
산 업 단 지 관 리 팀	<ul style="list-style-type: none"> ○ 김포산업단지관리공단 관리, 입주계약(상마, 율생, 항공, 통진산단) ○ 양촌2 공공폐수처리시설 설치 및 양촌 공공폐수처리시설 운영관리 ○ 학운6 진입도로 개설, 고음달천 산책로 조성 ○ 산업단지 오·폐수 준설 및 유지관리
공 장 설 립 팀	<ul style="list-style-type: none"> ○ 공장총량 관리 ○ 공장설립 승인 및 등록 ○ 지식산업센터 설립 승인
공 장 관 리 팀	<ul style="list-style-type: none"> ○ 공장 증설, 등록변경 및 취소, 사후관리 ○ 지식산업센터 용도변경 협의

☐ 주요사업 예산집행현황

(단위 : 백만원)

구 분	예 산 액	집 행 액	잔 액	집행률(%)
총 계	36,890	20,378	16,512	55.23%
중소기업 육성지원	17,123	11,430	5,693	66.75%
중소기업 자금지원	5,030	2,925	2,105	58.15%
중소기업 판로지원	597	486	112	81.40%
중소기업 기술지원	2,667	2,667	-	100%
산업기반시설 확충	11,355	2,840	8,515	25.01%
행정운영경비	117	30	87	25.64%

☐ 주요 시설물 및 장비 현황

☐ 소유 건물 현황

건물명	소재지	연면적	취득일	비 고
김포시 기업지원센터 공산품 전시장	걸포동 1550-5	1,182.24㎡	2013. 7. 1.	
양촌 공공폐수처리시설	학운리 3082	2,261.85㎡	2010. 3. 26.	
김포산업진흥원	학운리 3911	358.1㎡	2020. 6. 22.	

☐ 기타 주요 현황(위원회 등)

위원회명	위원장	위원 수	소관업무	비 고
김포시 기업지원심의위원회	부시장	12 (당연2,위촉10)	기업 사항에 대한 심의·자문·의결	
김포시 중소기업 육성자금 융자심의위원회	부시장	14 (당연4,위촉10)	자금운용계획 심의·결정	
김포시 여성기업지원위원회	경제문화국장	11 (당연3,위촉8)	여성기업 지원계획 자문	

민선8기 비전 및 추진목표

정책비전 [전략목표]

기업하기 좋은 역동적 경제도시 실현



정책목표 [추진방향]

- 강소기업 육성을 위한 기업지원사업 강화
- 미래 성장동력 기반 첨단산업단지 조성
- 개별입지 공장의 체계적 지원 관리

핵심과제 [역점·중점 추진사항]

- 기업 맞춤형 지원 강화를 통한 자생적 산업생태계 마련
- 미래형 첨단산업에 대비한 기술혁신 인프라 지원
- 주거·편익시설을 갖춘 미래형 복합산업단지 개발
- 산업단지 경쟁력 강화를 위한 기반시설 확충
- 개별입지 공장의 체계적·종합적 관리로 난개발 방지 및 기업지원사업 현장 매칭 지원

2022년도 주요업무계획

1. 기업지원을 통한 건실한 강소기업 육성

- ❖ 중소기업의 안정적이고 건전한 경영활동 촉진
- ❖ 중소기업의 혁신과 성장을 촉진하는 맞춤형 지원 강화

□ 기업지원 사업 추진 (총 29개 지원사업, 9,863백만원)

- 안정적 경영지원을 위한 자금지원
 - 중소기업 이자차액 보전, 특례보증 등 8개 지원사업 5,030백만원
- 강소기업 도약을 위한 기술지원
 - 디자인개발, 노후생산시설 현대화 등 9개 지원사업 2,667백만원
- 국내외 시장개척을 위한 판로지원
 - 해외지사화, 해외시장 개척 콘텐츠 제작 등 10개 지원사업 597백만원
- 기반시설 및 소규모기업환경개선
 - 기숙사 임차료, 소규모 기업환경개선 등 2개 지원사업 1,569백만원

□ 50만 대도시 기업지원사업 정비

- 기업지원 사업성 강화를 위한 비선호 및 유사 사업 재정비
- 기업인과의 간담회 의견 등을 반영한 신규사업 개발
- 국내·외 판로개척을 위한 마케팅 분야 지원 강화
- 도·소매업 등 제조업 외 업종에 대한 지원사업 확대 검토

*사업체 현황(2019) : 제조업 9,668개(28%), 도·소매업 7,015개(20%), 서비스업 6,962개(20%)

추진 부서	기업지원과장 송천영	기업지원팀장 최태열 (행 2291)	김병기 (행 2297) 담당자 조문홍 (행 2316) 원종현 (행 2284)
-------	------------	---------------------	--

보충1 기업지원사업 예산 현황

구 분	주요사업명	예산액(천원)	지원목표	비 고
중소기업 자금지원	중소기업 이자차액 보전	3,000,640	300개사	
	중소기업 특례보증 지원	1,150,000	100개사	
	콘텐츠기업 특례보증 지원	36,375	20개사	
	청년기업 특례보증 지원	200,000	20개사	
	중소기업 제조물 책임보험료 지원	20,000	70개사	
	중소기업 매출채권보험료 지원	50,000	70개사	
	김포사랑 청년재직자 내일채움공제 지원	88,000	50명	
	경기도 중소기업 육성기금 출연	485,000	800개사	
	소 계	5,030,015		
중소기업 기술지원	중소기업 기술개발인증 및 판로지원사업	57,000	5개사	
	스타기업 육성사업	207,000	5개사	
	지식재산창출 지원사업	100,000	13개사	
	중소기업 개발생산판로 맞춤형 지원사업	69,800	70개사	
	노후생산시설 현대화 지원사업	1,720,000	550개사	
	기술닥터 지원사업	219,380	52개사	
	뿌리산업 육성 지원사업	150,000	17개사	
	디자인개발 지원사업	64,000	7개사	
	경기도 테크노파크 지역사업단 출연	80,000	8개사	
	소 계	2,667,180		
중소기업 판로지원	해외지사화 지원사업	35,000	30개사	
	해외시장개척 콘텐츠 제작 지원 사업(신규)	30,000	15개사	
	해외전시회 개별참가업체 지원사업	15,000	5개사	
	해외시장개척단 파견 지원사업	130,000	22개사	
	중소기업 샘플 및 수출 물류비 지원사업	200,000	36개사	
	무역보험료 지원사업	50,000	90개사	
	국내전시회 참가기업 지원사업	22,000	11개사	
	상생이업종 교류지원사업	50,000	170개사	
	G-FAIR KOREA 단체관 운영 지원	40,000	30개사	
	경기도 공예품대전 출품작 지원사업	10,000	8개사	
	국내전시회 지원사업(자체)	15,000	8개사	
	소 계	597,000		
기타	소규모 기업환경개선사업	1,269,074	38개사	
	중소기업 노동자 기숙사 임차료 지원(신규)	300,000	100개사	
	소 계	1,569,074		

보충2 기업지원사업 지원 내용

구 분	주요사업명	지원내용	비 고
중소기업 자금지원	중소기업 이자차액 보전	기업체 대출금리 일부 지원(0.5% ~ 3.0%)	
	중소기업 특례보증 지원	경기신용보증재단 특례보증 추천 (업체당 3억원 한도)	
	콘텐츠기업 특례보증 지원	김포시 특례보증료 100% 지원(업체당 5억원 한도)	
	청년기업 특례보증 지원	김포시 청년기업 특례보증 추천(업체당 3억원 한도)	
	중소기업 제조물 책임보험료 지원	제조물책임보험료일부(70%) 지원(50만원 한도)	
	중소기업 매출채권보험료 지원	매출채권보험료의 70% 지원(최대 100만원)	
	김포사랑 청년재직자 내일채움공제 지원	중소벤처기업부 '청년재직자 내일채움공제' 가입 업체의 기업부담금·청년적립금의 50%(160천원/월) 지원	
중소기업 기술지원	경기도 중소기업 육성기금 출연	경기도 운전자금 및 창업·경쟁력 강화자금 지원	
	중소기업 기술개발인증 및 판로지원사업	컨설팅 지원, 증 수수료 지원 등 기술개발인증부터 기술개발제품 시범구매 등록까지 전폭지원	
	스타기업 육성사업	성장가능성이 높은 기업(매출 50억 이상)을 선정, 기업 수요 맞춤형 지원	
	지식재산창출 지원사업	중소기업의 IP(지식재산) 창출·보호·활용 지원	
	중소기업 개발생산판로 맞춤형 지원사업	제품생산에서 생산, 판로개척을 위한 마케팅까지 맞춤형 지원(2천만원 한도)	
	노후생산시설 현대화 지원사업	생산 정보시스템 구축, 공정개선을 위한 컨설팅 (2천5백만원 한도)	
	기술닥터 지원사업	산학연의 연구자원을 활용한 기업 현장 애로기술 지원	
	뿌리산업 육성 지원사업	뿌리산업 영위 중소기업의 품질인증 획득, 연구개발(R&D), 시험분석비 지원 등	
	디자인개발 지원사업	- 애로진단·컨설팅, 디자인 개발, 상용화 - 제품 디자인, 시각·포장 디자인 개발 지원	
중소기업 판로지원	경기도 테크노파크 지역사업단 출연	기업 현장에서 발생하는 기술적 한계, 디자인 애로, 마케팅 교육 등 다양한 애로사항 해결	
	해외지사화 지원사업	영세 수출중소기업을 대신해 해외업무 대리 수행	
	해외시장개척 콘텐츠 제작 지원 사업(신규)	외국어 카탈로그 및 브로셔, 홈페이지 등 제작 지원 (200만원 한도 지원)	
	국내외전시회 참가 지원사업	오프라인 및 온라인 전시회 참가 지원	
	해외시장개척단 파견 지원사업	해외시장 개척 관련 비용지원 (상담장,통역비,시장조사, 바이어섭외 등)	
	중소기업 샘플 및 수출 물류비 지원사업	샘플배송비 및 정식수출 물류비 지원(500만원 한도)	
	무역보험료 지원사업	해당보험(보증)료의 100%지원(100만원 한도)	
	상생이업종 교류지원사업	이업종간 교류지원(중소기업 우수제품 판매전 등)	
	G-FAIR KOREA 단체관 운영 지원	대한민국우수상품전시회 참가 지원(200만원 상당)	
기타	경기도 공예품대전 출품작 지원사업	경기도 공예품대전 출품작 사업 소요액의 70% 지원	
	소규모 기업환경개선사업	노동환경(기숙사, 식당, 화장실) 및 작업환경(바닥, 천장) 개보수 지원	
	중소기업 노동자 기숙사 임차료 지원(신규)	노동자 기숙사 임차료 지원(150,000원* 100개사*2명)	

2. 소공인복합지원센터 구축 및 운영

❖ 스마트 제조장비, 제품개발, 전시·판매, 온라인 마케팅 등 원스톱 지원 및 소공인 협업 네트워크 강화

□ 사업개요

○ 사업기간 : 2021. 8. ~ 2024. 12.*

* (구축) '21. 8. ~ '22. 12. / (운영) '23. 1. ~ '24. 12.

○ 총사업비 : 6,428백만원* (국비2,500, 도비750, 시비3,178)

* (구축) 5,000백만원 / (운영) 1,428백만원

○ 사업위치 : 통진읍 옹정리 335번지 ※민간건물 임차((주)삼성케미칼)

○ 사업규모 : 1,814㎡ (약 550평)

- 지상1층(954㎡) : 공동작업장, 측정실, 협업공간 등

- 지상4층(860㎡) : 전시장, 스튜디오, 교육실, 회의실, 커뮤니티공간 등

○ 운영방법 : (재)김포산업진흥원 위탁

□ 향후계획

○ 2022. 7. ~ 8. : 리모델링 공사

○ 2022. 7. ~ 11. : 공동장비 구매 입찰

○ 2022. 12. : 장비 시험 가동 및 개관 준비

○ 2023. 1. : 센터 운영 예정

추진 부서

기업지원과장 송천영

기업지원팀장 최태열 (행 2291)

담당자 이산하 (행 2283)

3. 김포제조융합혁신센터 건립

- ❖ 기업 경쟁력 강화 및 강소기업 육성을 위한 기업지원 인프라 구축을 통해 지역경제 활성화 및 대규모 일자리 창출에 기여

□ 사업개요

- 사업기간 : 2018. 8. ~ 2023. 6.
- 사업위치 : 양촌읍 학운리 2752(양촌산단 內 공공청사용지)
- 사업규모 : 지하1층·지상7층 / 연면적 8,692㎡
- 총사업비 : 28,900백만원(부지매입비 포함)
- 사업내용 : 기업지원 전문기관 유치 및 입주, 기업통합행정서비스 지원
- 입주기관(수요조사) :

지하1층	1층	2층	3층	4층	5층	6층	7층
지하주차장 기계실	기업전시장, 근생시설, 주차장	컨벤션홀, 회의실	KTL, KTR*	경과원, 경기테크노파크, 경기신보	경기 환경에너지 진흥원	창업보육 지원센터	김포 산업진흥원, 노동권익센터

* KTL(한국산업기술시험원), KTR(한국화학융합시험연구원)

□ 활성화 전략

- One Roof 기업 성장지원 인프라 구축
 - 스마트 제조업 제품 품질 시험인증, 현장 진단 컨설팅, 제조혁신 및 디지털 전환에 필요한 기술지원 등 기업 성장 사다리 조성
- 기업지원 전문기관 유치로 동반성장 및 협력체계 마련
 - 기관 간 협업을 통해 분야별 기업지원업무의 전문성 및 행정력의 시너지효과 극대화

추진 부서	기업지원과장 송천영	기업지원팀장 최태열 (행 2291)	담당자 이산하 (행 2283)
-------	------------	---------------------	------------------

4. 김포시 산업단지 조성사업

□ 산업단지 총괄 현황

구 분	개소	면적(천㎡)	비고
계	22	9,775	
조성완료	9	4,324	산단 준공
조성중	6	3,153	산단 승인(미착공 포함)
조성계획	7	2,298	승인신청 4개소, 계획중 3개소

산업단지명		위 치	면적 (천㎡)	사 업 시행자	준공일 (예정)	비 고
22개소			9,775			
소계	12개소 (김포골드밸리)		6,300			
1	학운	양촌 학운리	56	김포시	'97.09.08	조성완료 (5개소)
2	양촌	양촌 학운리	1,686	김포시, 경기도시공사	'10.03.29	
3	학운2	양촌 학운리	634	김포시, 김포도시공사	'16.02.12	
4	학운4	양촌 학운리	492	김포골드밸리4PFV(주)	'16.07.20	
5	학운3	양촌 학운리	958	김포시, 김포골드밸리PFV(주)	'18.07.31	
6	대포	양촌 대포리	250	중앙종합건설(주)	(2022.12)	조성 중 (5개소)
7	학운4-1	양촌 학운리	137	아주산단개발(주)	(2022.12)	
8	학운6	양촌 학운리	565	현산업개발(주)	(2022.12)	
9	학운5	양촌 학운리	893	(주)김포학운5 일반산업단지개발	(2023.12)	
10	학운7	양촌 학운리	187	학운7산단(주)	(2023.12)	
11	학운3-1	양촌 학운리	120	대원산업개발(주)	(2024.06)	승인절차중 (2개소)
12	양촌2	양촌 대포리	322	대원산업개발(주)	(2024.12)	
소계	5개소 (개별산단)		1,369			
13	상마	월곶 고양리	79	상마사업협동조합	'03.01.13	조성완료 (4개소)
14	울생	대곶 울생리	49	울생가구협동조합	'04.12.13	
15	통진	통진 웅장리	34	(주)삼성케미칼	'12.09.28	
16	향공	대곶 대부리	336	(유)한국타임즈항공	'17.09.13	
17	월곶	월곶 고양리	871	(주)월곶산업개발	(2025.12)	승인절차중 (1개소)
소계	4개소 (도시첨단)		985			
18	한강테크노밸리	갈포동	250	한강테크노밸리(주)	(2025.12)	승인절차중
19	김포테크노밸리	갈포동	269	김포테크노밸리(주)	(2025.12)	계획중 (물량배정)
20	김포G-밸리	갈포동	151	김포G밸리개발(주)	(2026.12)	계획중 (물량가배정)
21	김포플랫폼시티	통진 도사리	315	김포플랫폼시티개발(주)	(2026.12)	계획중 (물량가배정)
소계	1개소 (기타산단)		1,121			
22	한강시네폴리스	고촌 향년리갈포동	1,121	(주)한강시네폴리스개발	(2023.12)	조성 중

□ 산업단지 주요 현안사항

○ 일반산업단지 현안사항

연번	단지명	추진실적 및 계획	주요 현안사항	비고
1	대포 산업단지	○ '16. 12. : 산업단지계획 승인 ○ '19. 6. : 부지조성공사 착공 ○ '22. 8. : 1공구 준공 ○ '22. 12. : 사업준공	○ 수용재결 취소에 따른 지방토지수용위원회 재심의 완료 ○ 토지보상 및 공탁절차 추진 중 ○ '22. 8월 1공구 준공 예정	공정률 98% / 분양률 74.5%
2	학운5 산업단지	○ '19. 11. : 산업단지 계획승인 ○ '21. 1. : 부지조성공사 착공 ○ '23. 12. : 사업준공	○ 학운5리마을회에서 조성원가의 80%미만으로 이주자 택지 분양 요구 ○ 산업단지계획 변경을 위한 협의 추진 중 - 변전소 신설, 단독주택용지 변경 등 중대한 변경 포함	공정률 20% / 분양률 80%
3	학운7 산업단지	○ '19. 12. : 산업단지계획 승인 ○ '21. 6. : 보상계획 공고 ○ '23. 12. : 사업준공	○ 토지보상금 불만족에 따른 보상 협의 지연 - 사업시행자가 적극적으로 보상 협의 추진 중 ○ '22. 8월 중 지방토지수용위원회 재결 신청 예정	보상률 40% (미착공)
4	월곶 산업단지	○ '19. 6. : 산업단지계획 승인 신청 ○ '19. 12. : 관계기관 협의 ○ '25. 12. : 사업준공(예정)	○ 농림부 협의의견(부동의)에 따른 대책방안 및 재협의 검토 중 - 협의자료 작성 및 관계기관 재협의 예정	승인절차 이행중
5	학운3-1 산업단지	○ '20. 7. : 산업단지계획 승인신청 ○ '22. 10. : 산업단지계획 승인 ○ '24. 6. : 사업준공	○ 경기도 산업정책과와 토지이용계획 적정성 협의 중 - 공원 조성 및 교통계획 등 ○ '22. 7월 중 경기도 지방산업단지계획 심의 위원회 상정 예정	승인절차 이행중
6	양촌2 산업단지	○ '21. 9. : 산업단지계획 승인 신청 ○ '23. 1. : 산업단지계획 승인 ○ '24. 12. : 사업준공	○ 관계기관 협의 결과 구역계 정형화 검토 요구 - 사업시행자 토지이용 및 구역계 재검토 중	승인절차 이행중

○ 도시첨단산업단지 현안사항

연번	단지명	추진실적 및 계획	주요 현안사항	비고
1	한강 테크노밸리	○ '16. 12. : 산업단지 물량 배정 ○ '19. 6. : 산업단지계획 승인신청 ○ '23. 1. : 산업단지계획 승인 ○ '25. 12. : 사업준공	○ 농림부 부동의에 따른 재협의 및 환경영향평가(본안) 의견에 대한 보완 검토 중 - 농림부 재협의 예정	계획중 (물량배정)
2	김포 테크노밸리	○ '20. 5. : 산업단지 물량 배정 ○ '22. 9. : 산업단지계획 신청 ○ '23. 5. : 산업단지계획 승인 ○ '25. 12. : 사업준공	○ 농업진흥지역해제 관련 농림부 협의 필요 ○ 국토부 및 경기도에서 산업단지계획 상 공동주택에 대하여 부정적 입장으로 당위성 재검토 중 ○ 산업단지 편입에 따른 토지주 반대 민원 발생 - 사업시행자가 토지주 협의 추진 중	계획중 (물량배정)
3	김포 G-밸리	○ '21. 1. : 산업단지 물량 가배정 ○ '22. 10. : 산업단지 물량 확보 ○ '23. 5. : 산업단지계획 신청 ○ '26. 12. : 사업준공	○ 농업진흥지역해제 관련 농림부 협의 필요 ○ 일부 토지주들이 동일 사업구간 내 공공임대주택 사업을 추진하고 있어, 사업반대 민원 발생 - 사업시행자가 토지주 협의 추진 중	계획중 (물량배정)
4	김포 플랫폼 시티	○ '21. 1. : 산업단지 물량 가배정 ○ '22. 12. : 산업단지 물량 확보 ○ '23. 7. : 산업단지계획 신청 ○ '26. 12. : 사업준공	○ 사업대상지가 도시지역으로 사업성 및 토지이용 계획 재검토 중	계획중 (물량배정)

□ 김포시 산업단지 추진 방향

- 정부의 정책방향 및 김포시 도시기본계획과 연계한 전략산업 육성 등을 위해 지식·문화·정보통신 등 미래산업 중심의 국제적인 도시첨단산업단지 개발
- 도시첨단산업단지 내 앵커기업(대기업) 유치로 통한 좋은 일자리 창출
- 체계적인 산업단지 조성으로 산업인프라 구축을 통한 지역경쟁력 강화와 지역 내 분산된 개별입지 공장 정비

추진 부서	기업지원과장 송천영	산업단지조성팀장 김상민 (행 2292)	담당자 박상희 (행 2841) 장재혁 (행 2287) 김성현 (행 2821)
-------	------------	-----------------------	--

5. 김포골드밸리 교통개선대책 수립 용역

- ❖ 김포골드밸리 내 각종 개발사업과 연계하여 광역교통체계 검토로 도시교통의 원활한 소통 및 교통편의 증진 도모

□ 용역개요

- 용역명 : 김포골드밸리 교통개선대책 수립 용역
- 용역기간 : 2021. 4. ~ 2022. 11.
- 용역비 : 금245,691천원
- 용역사 : 신명이앤씨(주) 외 1개사

□ 추진실적 및 계획

- 2020. 9. : 용역 추진계획 보고
- 2021. 4. : 용역 계약 및 착수
- 2022. 11. : 용역 준공

□ 주요내용

- 골드밸리 내 개발사업과 연계하여 광역교통에 미치는 영향 분석 및 수요 예측
- 도시교통의 원활한 소통 및 교통편의 증진 도모 위한 광역적 교통수요 처리 방안 수립
- 단계적 기반시설 조성 계획 수립

□ 기대효과

- 도시교통의 원활한 소통 및 교통편의 증진 도모
- 산업단지의 광역적 교통수요 대처로 지역발전과 경제 활성화 증대

6. 학운5일반산업단지 진입도로 건설사업

- ❖ 김포골드밸리와 광역도로(거침도~약암리) 간 연계교통체계 구축을 위해 학운5산단 진입도로 건설을 추진함

□ 사업개요

- 관련법 : 「산업입지법」 제29조
- 위 치 : 양촌읍 학운리~대곶면 대벽리
- 사업량 : 연장 2.38km(교량 40m 포함), 폭 15m(양방향 2차로)
- 사업비 : 29,300백만원(설계비 910 / 보상비 9,890 / 공사비 18,500)

총사업비	2023년	2024년	2025년	2026년
29,300	910	9,890	9,250	9,250

- 국비지원기준 - 「산업단지 지원에 관한 운영지침」 [별표1]

산업단지 규모	지원기준 ^{주2}	
	총연장(km) ^{주1}	차로수 ^{주1}
100만㎡ 미만	2	2차로 이하
100만㎡~200만㎡ 미만	3	2~4차로

※ 주1 : 총연장 및 차로수는 주변 여건 및 산업단지 교통량 등에 따라 조정가능

[산업입지정책심의회 심의 要]

(학운5산단 면적: 약 89만)

주2 : 지원기준을 초과하는 건설비는 지자체 부담(전액 국비지원 불가 시 시비 부담 필요)

□ 추진실적

- 2022. 1. 17. : '23년 신규 진입도로 타당성 평가 신청(市→국토부)
- 2022. 4. 11. : 국토연구원 현장 답사 ※ 타당성 평가기관: 국토연구원

□ 추진계획

- 2022. 하반기 : 산단 진입도로 '23년 예산편성 결과 통보(국토부→市)
- 2023. 상반기 : 기본 및 실시설계 발주

□ 위치도



추진 부서	기업지원과 송천영	산업단지관리팀장 장진혁 (행 2293)	담당자 육성준 (행 2309)
-------	-----------	-----------------------	------------------

7. 산업단지 위탁운영 현황

- ❖ 공공폐수처리시설, 산업단지 관리업무의 효율적 관리를 위해 (사)김포 산업단지관리공단에 위탁하여 운영관리를 수행함

□ 위탁 개요

1. 산업단지 관리업무

- 위탁근거 : 산업집적활성화 및 공장설립에 관한 법률 제31조
- 위탁내용 : 산업단지 내 공장등록 업무 등 관리권자의 업무 위탁
- 관리대상 : 양촌, 학운1·2·3·4·4-1·6, 대포산단

2. 공공폐수처리시설

- 위탁근거 : 물환경보전법 제48조
- 위탁내용 : 양촌 공공폐수처리시설 6,800m³/일 위탁운영 및 시설관리
- 처리대상 : 양촌, 학운2·3·4·4-1, 대포 산단 내 공장폐수 및 생활오수
- 위탁기간 : 2022. 1. 1. ~ 2024. 12. 31.(3년)
- 사 업 비 : 843,719천원('22년) / 4,133,009천원(3년)

□ 위탁운영 현황

1. 산업단지 관리업무

구분	계	양촌	학운	학운2	학운3	학운4	학운4-1	학운6	대포
면적[천㎡]	4,778	1,686	56	634	958	492	137	565	250
입주계약	1,875	987	45	134	324	167	34	148	36
공장등록	1,461	818	39	122	253	160	12	41	16

2. 공공폐수처리시설

- 폐수처리 평균단가(2022년 기준) : 1,474원/m³

구 분	운영비용 (천원)	처리량		사용료 (천원)	사용료 현실화율	비고
		㎥/년	㎥/일			
2020년	1,181,166	1,035,152	2,828	*478,831	48%	
2021년	1,642,140	1,242,446	3,404	713,875	43%	
2022년	719,926	488,316	3,234	445,423	61%	5월말기준

* 코로나19 관련 2020. 11. ~ 12. 사용료 전액 감면: 1,282건 / 93,109천원

○ 수질 현황 [mg/L, 2022년 기준]

구 분		BOD	COD	SS	T-N	T-P
설계유입	1단계	130.0	150.0	110.0	35.000	8.000
	2단계	350.0	200.0	330.0	85.000	10.000
실제유입		389.0	224.6	266.2	63.194	6.595
설계방류		10.0	40.0	10.0	20.000	2.000
실제방류		1.1	8.5	1.0	6.909	0.020
처리효율(%)		99.7	96.2	99.6	89.0	99.7

추진 부서	기업지원과 송천영	산업단지관리팀장 장진혁 (행 2293)	담당자 김창국 (행 2289) 송홍준 (행 2298)
-------	-----------	-----------------------	----------------------------------

8. 양촌2 공공폐수처리시설 설치사업

- ❖ 학운6일반산업단지, 학운5일반산업단지, 김포열병합발전소의 공장폐수 및 생활오수 처리를 위해 신규 공공폐수처리시설을 설치함

□ 사업개요

- 시행자: 발주처 [(주)현산업개발, 학운6산단 시행사]
감리사[(주)도화, (주)진우엔지니어링 / 시공사[대상건설(주)]
- 처리구역

공동처리구역	면적(㎡)	주 소
학운5일반산업단지	893,342.0	김포시 양촌읍 학운리 1169 일원
학운6일반산업단지	565,327.0	김포시 양촌읍 학운리 598 일원
김포열병합발전소	100,081.8	김포시 양촌읍 학운리 3379 일원

- 설치사업 계획

구 분	계	1단계(진행) (2022년)	2단계(금회) (2023년)	3단계(장래)	4단계(장래)
				(2023년 이후)	
시설용량 (㎥/일)	4,500	1,500	1,500	750	750

- 재원조달 계획

구 분	계	1,2단계(금회)	3단계(장래)	4단계(장래)
총사업비(백만원)	9,574	3,533	3,544	2,497
국고보조금	3,354 (35.0%)	1,238	1,241	875
원 인 자	6,220 (65.0%)	2,295	2,303	1,622

□ 추진실적

- 2020. 6. : 기본 및 실시설계 준공
- 2020. 9. : 공사 착공(공정률 75%)

□ 추진계획

- 2022. 12. 1. ~ 2023. 3. 31. : 1단계 시운전(4개월)
 - 2023. 4. 1. ~ 2023. 6. 30. : 2단계 시운전(3개월)
 - 2023. 7. : 사업준공 및 위탁운영
- ※ 시행사 협의결과에 따라 일정 변동 가능

□ 관련 사진 및 조감도(위치도)



추진 부서	기업지원과 송천영	산업단지관리팀장 장진혁 (행 2293)	담당자 육성준 (행 2309)
-------	-----------	-----------------------	------------------

9. 개별입지 공장관리 체계화 및 사후관리 정착

- ❖ 공장총량 제한과 엄정한 사후관리로 기업인의 실수요는 적극 지원하고, 투기목적의 난개발은 지양하는 등 개별공장의 종합적·체계적 관리

□ 공장건축 총허용량 배정 현황

(2022.05.31. 기준/ 단위: m²)

구 분	배정량	집행실적	비 고
2018년	104,000	101,182	
2019년	84,000	83,993	
2020년	80,000	55,923	
2021년	80,000	61,456	약 77% 집행 집행잔량: 18,544
2022년	63,544	19,019	전년도: 18,544 2022배정량: 45,000

□ 김포시 공장설립 동향

○ 김포시 공장등록현황(개별입지)

[표1] 지역별 공장등록 현황

(2021.12.31.기준 / 단위 : 건)

대곶면	통진읍	하성면	양촌읍	월곶면	고촌읍	동지역	합계
2,053	1,162	732	681	471	155	462	5,716
35.9%	20.3%	12.8%	11.9%	8.2%	2.7%	8.1%	100%

○ 신규 공장등록현황

◎ 2021년 하반기 신규 공장등록 건수 : 196개사

- 2021년 상반기(221개사) 대비 11.3% 감소
- 2020년 하반기(200개사) 대비 0.02% 감소

◎ 지역별 · 업종별 신규 공장등록

- 대곶면이 신규 등록공장의 38.7%로 1위, 이어서 통진읍 26.5%, 하성면 10.7%순
- 기계 관련 업종이 33.7%로 1위, 철강·금속 소재업종은 25.0%로 2위

□ 2022년 개별입지공장 사후관리

- 점검기간 : 2022. 5. ~ 8.(4개월)
- 점 검 반 : 기업지원과 공장관리팀
- 점검대상 : 92개소(2022. 4. 19. 기준)
- 내 용 :
 - (단순)완료신고 미이행 공장 : 완료신고 안내 및 권고
 - 승인취소대상공장 : 취소청문실시 또는 승인취소원 접수
 - 법 위반자 과태료 또는 고발

추진 부서	기업지원과장 송천영	공장설립팀장 김기원 (행 2836) 공장관리팀장 신영옥 (행 5510)	담당자 이의혜 (행 2895) 김재상 (행 2894)
-------	------------	--	----------------------------------

주요 시정계획

세무1과

일반현황

☐ 조 직 : 4팀



☐ 인 력 : 28명 (행정직군 23, 임기제 5)

(정원/현원, 2022. 6월 기준)

계	4급	5급	6급	7급	8급	9급	임기제	기타
29 28		1 1	5 6	5 5	8 7	5 4	5 5	

☐ 주요기능

구 분	담 당 업 무
세 정 팀	<ul style="list-style-type: none"> ○ 지방세 운영계획 수립 ○ 세수추계 업무 ○ 세정 조례 제·개정 및 자치법규 정비 ○ 개별주택가격 조사·결정·공시 ○ 미공시 주택가격 심의
세 입 관 리 팀	<ul style="list-style-type: none"> ○ 지방세 세입관리, 징수보고서 작성 ○ 세외수입 및 이전재원 세입관리 ○ 시금고 선정 및 검사 ○ 세입관리 조례 제·개정 및 자치법규 정비
법 인 지방소득세팀	<ul style="list-style-type: none"> ○ 법인지방소득세팀 소송수행, 구제업무(행정심판) ○ 법인지방소득세 업무 ○ 지방소득세(특별징수) 업무 ○ 주민세(개인분,사업소분,종업원분) 업무
개 인 지방소득세팀	<ul style="list-style-type: none"> ○ 개인지방소득세팀 소송수행, 구제업무(행정심판) ○ 개인지방소득세 미환급금 정리 ○ 지방소득세(종합,양도) 업무 ○ 자동차세(소유분,주행분) 업무 ○ 담배소비세 업무

☐ 주요사업 예산집행현황

(단위 : 백만원)

구 분	예 산 액	집 행 액	잔 액	집행률(%)
총 계	1,387	692	695	49.9
지방세 과세관리	898	305	593	33.9
정보화사업	260	255	5	98.0
개별주택 공시사업	95	90	5	94.7
세외수입 관리	95	17	78	17.9
기타 운영	39	25	14	64.1

☐ 기타 주요 현황

○ 위원회 현황

위원회명	위원장	구성인원	주요기능	비 고
지방세심의위원회	위 축	14명 (당연직4,위촉직10)	지방세 이의신청 심의	
기부심사위원회	시 장	9명 (당연직4,위촉직5)	기부금품 접수 여부 심의	

민선8기 비전 및 추진목표

정책비전 [전략목표]

포스트 코로나 및 인구 50만 도시
준비를 위한 자주재원 확충



정책목표 [추진방향]

- 세입 목표의 차질 없는 달성
- 포스트 코로나 사업 추진을 위한 안정적 재원 확보
- 납세자 중심의 고품격 세무행정 구현
- 체계적이고 안정적인 지방세입관리 추진

핵심과제 [역점·중점 추진사항]

- 철저한 과세자료 정비를 통한 과세누락 방지 및 징수율 제고
- 정확한 세수 추계를 통한 적시 세입 예산 편성
- 스마트 고지서 활성화 및 납세고지서 음성변환 바코드 도입 등을 통한 납세편의 증대
- 주택가격 현황 조사 및 검증의 내실화를 통한 공정성 확보
- 지방세 자진 신고 및 납부 분위기 조성
- 일반회계 세입 총괄 관리

2022년도 주요업무계획

1. 자주재원(시세) 목표액 달성

- ❖ 철저한 과세자료 정비를 통한 적기 부과
- ❖ 간편 납부시스템 제공 및 지속적 홍보를 통한 징수율 제고
- ❖ 납세자 중심의 고품격 세무행정 구현

□ 시세 목표액

【세무1과 담당 세목】

(단위 : 백만원, %)

세목		2021년 목표액(최종)	2022년 목표액(추경)	2022년 5월말 징수액	달성율
합계		226,700	234,300	142,557	60.8
현 년 도	주민세	11,000	12,000	3,174	26.4
	자동차세	66,000	67,000	26,766	40.0
	지방소득세	114,000	112,400	91,221	81.2
	담배소비세	29,000	30,000	13,227	44.1
	지방소비세	6,700	12,900	8,169	63.3

※ 참고사항(세무1·2과, 징수과 시세 총괄)

(단위 : 백만원, %)

구 분		2021년 목표액(최종)	2022년 목표액(추경)	2022년 5월말 징수액	비 고
계		368,400	380,100	150,651	
현년도	자동차세 및 지방소득·소비세	226,700	234,300	142,557	세무1과
	재산세	133,000	136,500	425	세무2과
과년도		8,700	9,300	7,669	징수과

□ 추진사항

○ 과세누락 방지

- 체계적인 과세자료 수집 및 정비를 통한 철저하고 공정한 과세
- 적극적인 현장 조사를 통한 누락 세원 발굴 및 세입액 제고

○ 납기내 징수율 제고

- 전자고지, 가상계좌, 세입이체 등 다양한 납부 시스템 제공
- SNS, 홈페이지, 언론을 활용한 지속적 납부 독려 활동

○ 납세자가 만족하는 세무행정 서비스 제공

- 지방세 상담운영 창구 운영 및 법령사항 사전 안내 등 선제적 납세서비스 제공

□ 연도별 시세(총괄) 징수현황

(단위 : 백만원, %)

구 분	2016년	2017년	2018년	2019년	2020년	2021년
목 표 액	218,300	230,800	285,000	303,160	324,255	368,400
결 산 액	243,151	272,017	299,338	315,933	368,009	395,750
결 산 율	111.4	117.8	105.0	104.2	113.5	107.4
전년대비 신 장 율		11.9	10.1	5.5	16.5	7.5

추진 부서	세무1과장 오미선	세정팀장 이준영 (행 2681) 외	담당자 황미화 (행 2685) 외
-------	-----------	---------------------	--------------------

2. 지방세 납세 편의 시스템 고도화 추진

- ❖ 지방세 납세고지서의 전자송달·자동이체 활성화로 예산 절감 및 납기내 징수율 제고
- ❖ 지방세 납세고지서 음성변환 바코드 도입을 통한 납세편의 증대

□ 추진개요

- 추진기간 : 2022년 부터
- 추진목표 : 지방세 납세 편의 증대를 위한 시스템 고도화
- 소요예산 : 1,300만원 (음성변환 바코드 도입 비용/ 특허권 업체 계약)

□ 추진내용

- 지방세 고지서 전자송달 · 자동이체 활성화
 - (전자송달) 종이고지서 없이 지방세를 납부하는 전자송달 확대
 - ▶ 스마트폰의 대중화로 모바일 앱을 활용한 고지서 송달 · 결제
 - ▶ 고지서 제작 · 송달 비용절감, 고지서 송달 기간 단축
 - (자동이체) 계좌 및 신용카드 자동 납부 활성화
 - ▶ 자동이체 납부로 납부 편의 증대 및 납기내 징수율 제고
 - 전자송달 · 자동이체 납부 세액공제액 확대
 - ▶ '22. 7월중 시세 감면조례 개정 추진

✓ 전자송달 OR 자동이체 : 고지서 1장당 150원 ⇨ 800원

✓ 전자송달 AND 자동이체 : 고지서 1장당 300원 ⇨ 1,600원

○ 지방세 고지서에 음성변환 바코드 도입

- 스마트폰으로 스캔 ⇨ 세목, 세액, 납부기한 등 정보를 음성으로 확인
- 외국어 번역 기능 도입 ⇨ 다문화 가정 및 외국인 납세자도 활용 가능

□ 기대효과

- 간편한 고지서 수신과 납부를 통한 납세편의 증대 · 권익 보호 및 납기내 징수율 제고
- 종이 고지서 감소에 따른 예산 절감 및 환경 보호
- 음성변환 바코드 도입을 통한 시각장애인 등 사회적 약자들의 민원 만족도 제고

추진부서	세무1과장 오미선	세정팀장 이준영 (행 2681)	담당자 황미화 (행 2685)
------	-----------	-------------------	------------------

3. 합리적인 개별주택가격 공시

- ❖ 철저한 주택 특성 조사를 통한 공시가격의 정확성 제고
- ❖ 인근 주택 간의 공시가격 균형성 확보를 통한 조세 저항 사전 방지

□ 사업개요

- 기 간 : 2021. 11. 23. ~ 2022. 11. 28.
- 추진내용 : 개별주택의 특성 조사·산정 및 주택가격 결정·공시
- 소요예산 : 95백만원 (국비 45백만원, 시비 50백만원)

□ 추진실적

- 22. 1. 1. 기준 개별주택가격 결정·공시 : 2022. 4. 29.(금)
- 공시 현황

구분	공시대상	가격변동률	소관부서
개별주택	12,453호	4.85%	지자체
공동주택	151,616호	15.65%	국토교통부

□ 추진계획

- 22. 6. 1. 기준 개별주택가격 결정·공시 : 2022. 9. 29.(목)
- 주택 특성 조사 항목에 의한 정확한 현지 조사
- 최적의 표준주택 선정 및 인근 주택과의 가격 균형 적정성 검토

추진 부서

세무1과장 오미선

세정팀장 이준영 (행 2681)

담당자 김예린 (행 2687)

4. 체계적이고 안정적인 지방세입관리 추진

- ❖ 지방세입금의 세입결산 및 공유로 순세계잉여금 발생 최소화
- ❖ 세입증대를 위한 세외수입 업무지원 및 역량 강화

□ 사업개요

- 기 간 : 연중 지속
- 추진내용 : 일반회계 및 세외수입 등 세입총괄관리, 시금고 관리
기부심사위원회 운영

□ 추진실적

- 시금고 지정
 - 지 정 금 고 : NH농협은행 김포시지부
 - 지 정 회 계 : 일반회계, 기타특별회계, 기금
 - 약 정 기 간 : 2022. 1. 1. ~ 2025. 12. 31.(4년)
 - 협력사업비 : 21억 6천만원

연 도	합 계	시금고 (일반회계, 기금, 기타특별회계)	공기업특별회계금고 (수도, 하수도사업)	비 고
2014년 ~2017년	12억	7억	5억	·장학기금: 10억 ·시민추구단: 2억
2018년 ~2021년	20억 (매년 5억)	12억 (매년 3억)	8억 (매년 2억)	·장학기금: 9억 ·시민추구단: 3억 ·노후수도관교체: 8억
2022년 ~2025년	27억6천만원 (매년 6억9천만원)	21억6천만원 (매년 5억4천만원)	6억 (매년1억5천만원)	·장학기금: 21억6천만원 ·노후수도관교체: 6억

○ 일반회계 세입 현황

(단위 : 억원)

연 도	예산현액	징수결정액	수납액	결손	미수납액	초과세입
2019년	11,654	12,758	12,011	73	674	357
2020년	14,454	15,719	14,914	87	718	461
2021년	16,513	17,722	16,943	64	715	430
2022년 5월	14,235	10,695	10,019	10	666	▼4,216

□ 추진계획

- 일반회계 세입 총괄 관리
 - 지방세, 세외수입, 보조금 등 지방세입금 일일결산 처리
 - 가상계좌, 카드납부, 자동이체 등 각종 납부수단별 세입금 정산
- 정확한 세입예산 편성을 위한 부서별 징수현황 월별·분기별 공유
- 세입금 이체 및 관리실태 분기별 점검
- 세외수입 담당자 실무교육 실시 및 실무 매뉴얼 제작 배부

추진 부서	세무1과장 오미선	세입관리팀장 이정환 (행 2542)	담당자 오은영 (행 2555)
-------	-----------	---------------------	------------------

주요 시정계획

세무2과

일 반 현 황

☐ 조 직 : 5팀

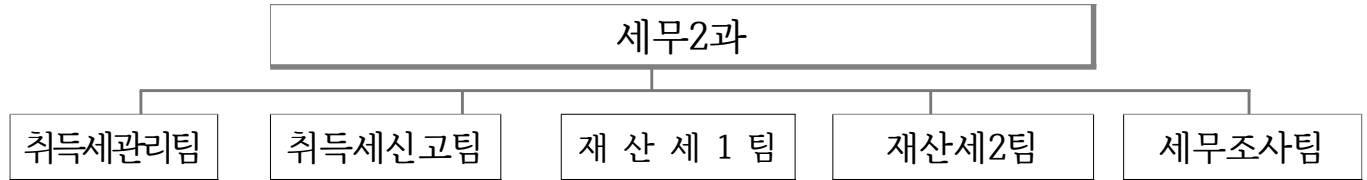

☐ 인 력 : 25명(행정직군 25명)

(정원/현원, 2022. 6월 기준)

계	4급	5급	6급	7급	8급	9급
29 25	0 0	1 1	5 5	6 10	5 3	12 6

※ 임기제3명, 기간제4명

☐ 주요기능

구 분	담 당 업 무
취득세관리팀	○ 도세 세수추계 분석 및 보고 ○ 취득세 기획조사, 취득세 감면 사후관리
취득세신고팀	○ 취득세 및 등록면허세 신고분 처리 ○ 취득세 감면 및 과세자료 관리
재 산 세 1 팀	○ 정기분 부과운영(9월 정기분), 토지분 재산세 관리 ○ 대곶,북변,감정,월곶,장기,고촌(토지,건축물,주택) 과세대장 정비
재 산 세 2 팀	○ 정기분 부과운영(7월 정기분), 주택·건축물 재산세 관리 ○ 걸포,사우,양촌,하성,풍무,통진,운양(토지,건축물,주택) 과세대장 정비
세 무 조 사 팀	○ 지방세 법인 세무조사 ○ 기획세무조사, 과점주주 취득세 조사

민선8기 비전 및 추진목표

정책비전 [전략목표]

자주재원 확충 및 지속가능성 제고



정책목표 [추진방향]

- 세입 목표의 차질 없는 달성
- 인구 50만 도시 사업 추진을 위한 안정적 재원 확보
- 납세자 중심의 고품격 세무행정 구현

핵심과제 [역점·중점 추진사항]

- 정확한 과세자료 정비를 통한 과세누락 방지
- 적극적 신고 절차 및 납부 안내를 통한 징수율 향상
- 스마트 고지서 활성화 등 납세편의 시책 확대
- 과세 형평성 제고를 위한 분야별 · 맞춤형 일제 조사
- 정확한 세수 추계를 통한 적시 세입 예산 편성

2022년도 주요 업무계획

1. 자주재원(재산세) 확충

- ❖ 철저한 과세자료 정비를 통한 과세 누락 예방
- ❖ 지속적 홍보를 통한 징수율 제고

□ 목표액 설정

(단위 : 백만원, %)

2022년 목표액	2021년 결산액	증감액	증감(비율)
136,500	134,854	1,646	1.2%

□ 추진개요

- 과세누락 예방을 위한 시기별· 물건별 정비 계획 수립 및 시행
- 보유세 부담 경감을 위한 세제 지원방안 운영

□ 추진계획

- 과세누락 방지
 - 체계적이고 정확한 과세자료 적기 정비(물건별, 시기별)
 - 적극적인 현장 조사를 통한 누락 세원 발굴 및 세입액 제고
- 징수율 제고
 - 전자고지, 가상계좌, 세입이체 등 다양한 납부 시스템 제공
 - SNS, 홈페이지, 언론을 활용한 지속적 납부 독려 활동
- 보유세 경감 및 지원 정책 추진
 - 특례세율 및 공정시장가액비율 인하(1세대 1주택자)
 - 착한 임대인 감면 적용

□ 기대효과

- 포스트 코로나 및 인구 50만 대비 재원의 안정적 확충

추진 부서	세무2과장 유승무	재산세1팀장 민윤주(행 2684) 재산세2팀장 박경수(행 2678)	담당자 김은정 (행 2693) 담당자 김현정 (행 2845)
-------	-----------	--	--------------------------------------

2. 도세(취득세 등) 징수 목표액 달성

- ❖ 각종 지역개발로 인한 과세자료의 체계적 취합 및 정비
- ❖ 과세 형평성 제고를 위한 분야별 · 맞춤형 일제 조사

□ 추진개요

- 도세 징수목표 완수를 위한 자진신고 및 부과 방안 추진

□ 추진계획

(단위 : 백만원)

2022년 목표액	징수액(5월말)	2022년 징수 예상액	비 고
509,857	164,885	432,000	

☞ 부동산 거래 감소로 취득세 등 도세 징수액 감소 예상

○ 세부 추진계획

- 지방세 자진 신고 및 납부 분위기 조성
 - 적기 신고를 위한 다양한 홍보(안내문 발송 및 리플렛 비치, 유튜브 · SNS 등 온라인 홍보)
 - 비과세 · 감면 적용 등 납세자 권익 보호를 위한 안내 강화
- 비과세 · 감면 등 취약분야 중점 관리
 - 비과세 · 감면 사후관리 대상자에 대한 사전 안내 확행
 - 개발사업지구 등 취약분야 집중 관리 및 조사
 - 출장 및 GIS 활용을 통한 현장 행정 실시

□ 기대효과

- 체계적이고 지속적인 세원 관리를 통한 재정 확충
- 정확한 민원 상담 및 안내를 통한 신뢰세정 구현

추진 부서	세무2과장 유승무	취득세관리팀장 노정선 (행 2682) 취득세신고팀장 김정모 (행 2480)	담당자 조영욱 (행 2671) 담당자 주혜선 (행 2840)
-------	-----------	--	--------------------------------------

3. 공감할 수 있는 세무조사

- ❖ 조사 대상 선정 절차의 법정화를 통한 투명한 세무조사
- ❖ 누락·탈루세원 발굴을 통한 공평한 과세 실현

□ 추진개요

(단위: 백만원)

구 분	목 표		실 적 (5월말)	
	건수	세액	건수	세액
총 계	500	1,700	86	423
법인 조사	130	1,200	21	199
기획 조사	370	500	65	224

□ 추진계획

- 세무조사 대상 선정 및 절차의 객관성과 공정성 확보
 - 지방세심의위원회 심의를 통한 정기 세무조사 대상 선정
 - 세무조사 사전통지, 조사 및 결과 통보 등 기간 준수
- 법인별 세무조사
 - 다양한 조사 기법 및 전문성 함양을 통한 법인 세무조사
- 중과세 및 기획세무조사
 - 유흥주점·고급주택 중과대상 및 과점주주 취득세 조사
- 납세자 권익보호
 - 성실납세자 및 영세·우수기업 법인 세무조사 유예

□ 기대효과

- 객관적이고 투명한 세무조사로 공감할 수 있는 납세문화 정착
- 취약분야 기획조사로 조세정의 실현

추진 부서	세무2과장 유승무	세무조사팀장 이주연 (행 2543)	담당자 이필승 (행 2561)
-------	-----------	---------------------	------------------

주요 시정계획

징수과

일반현황

☐ 조 직 : 4팀

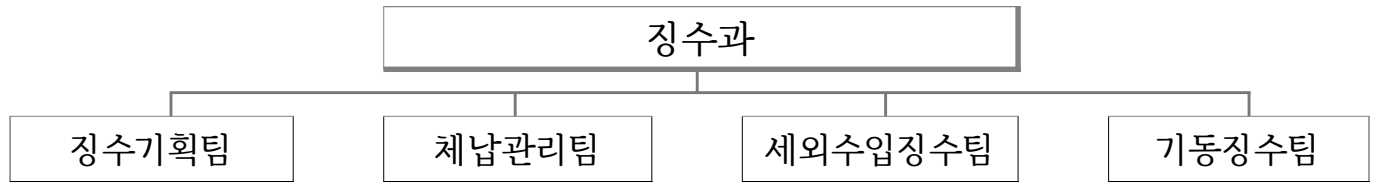

☐ 인 력 : 22명 (행정직군 18, 기술직군 0, 임기제 3, 기타 1)

(정원/현원, 2022. 6월 기준)

계	4급	5급	6급	7급	8급	9급	임기제	기타
25 22	- -	1 1	6 5	7 7	4 1	2 4	4 3	1 1

☐ 주요기능

구 분	담 당 업 무
징 수 기 획 팀	<ul style="list-style-type: none"> ○ 지방세 체납정리계획 수립, 업무보고, 조례 ○ 조례, 징수포상금, 체납월보, 체납평가 ○ 서무, 회계, 지방세 전산관리 ○ 체납자 실태조사반 운영
체 납 관 리 팀	<ul style="list-style-type: none"> ○ 정리보류 및 사후관리 ○ 부동산·차량·예금 및 기타채권 압류 ○ 부동산 경·공매, 회생 및 파산채권 관리 ○ 제증명 관리 및 사실조회, 체납안내문 발송
세외수입징수팀	<ul style="list-style-type: none"> ○ 세외수입징수 업무 계획 수립 및 징수율 관리, 정리보류 ○ 세외수입 체납자 예금, 급여, 기타채권 압류, 공매, 명단공개 ○ 세외수입 체납자 부동산, 차량 압류 ○ 고액체납자 체납징수, 체납안내문 발송
기 동 징 수 팀	<ul style="list-style-type: none"> ○ 사해행위 및 범칙사건 조사, 고액체납자 관리 및 현장징수 ○ 명단공개, 관허사업제한, 2차 납세의무자 지정, 공공기록 등록 ○ 체납차량 번호판 영치, 차량 경·공매, 인도명령 ○ 출국금지, 책임징수제 운영

☐ 주요사업 예산집행현황

(단위 : 백만원)

구 분	예 산 액	집 행 액	잔 액	집행률(%)
총 계	1,104	387	717	35
체납세 최소화 징수	339	126	213	37
지속적인 세외수입관리	60	48	12	80
납세편의 정보화사업	56	23	33	41
체납자 실태조사반 운영	649	190	459	29

☐ 기타 주요 현황(위원회 등)

○ 세입징수포상금지급심의위원회 : 6명

구 분	소 속	직 위	성 명	비 고
위 원 장	김 포 시	경 제 문 화 국 장	조 성 춘	
위 원	김 포 시	세 무 1 과 장	오 미 선	
위 원	김 포 시	세 무 2 과 장	유 승 무	
위 원	김 포 시	징 수 과 장	박 정 애	
위 원	정순천세무회계사무소	세 무 사	정 순 천	
위 원	법 률 사 무 소 해 든	변 호 사	서 난 영	

민선8기 비전 및 추진목표

정책비전 [전략목표]

민선8기의 성공적인 출범을 위한 지방재정 건전성 확보



정책목표 [추진방향]

- 체납액 정리목표 달성
- 기동력 있는 체납징수 활동 추진
- 체납자 실태조사반 운영

핵심과제 [역점·중점 추진사항]

- 촘촘한 그물망 체납처분 강화
- 면탈자 사해행위 및 범칙사건 조사
- 체납자 실태조사반 운영
- 지방세·세외수입 체납징수 합동 운영
- 체납 영세사업자 경제적 회생 기회 제공

2022년도 주요업무계획

1. 체납액 정리목표 달성

- ❖ 민선8기 사업의 안정적 추진을 위한 체납액 정리목표 달성
- ❖ 다양한 체납처분과 강력한 행정제재로 효율적인 체납관리 추진

□ 목표설정

(단위 : 백만원)

구 분	지방세			세외수입		
	이월 체납액	목표 정리율	목표 정리액	이월 체납액	목표 정리율	목표 정리액
2022년	44,544	49%	21,827	34,118	30%	10,235
2021년	44,711	48%	21,461	35,854	29%	10,398

□ 추진실적

(2022. 5월말 기준)

(단위 : 백만원, %)

구 분		이월체납 조정액(A)	정리액(B)			미수액 (A-B)	징수율 (C/A)	정리율 (B/A)
			합 계	징수액(C)	정리 보류액			
합 계		78,110	17,725	<u>16,504</u>	1,221	60,385	21.1	22.7
지 방 세	소 계	45,766	12,328	<u>11,394</u>	934	33,438	24.9	26.9
	도 세	7,262	2,383	<u>2,301</u>	82	4,879	31.7	32.8
	시 세	38,504	9,945	<u>9,093</u>	852	28,559	23.6	25.8
세외수입		32,344	5,397	<u>5,110</u>	287	26,947	15.8	16.7

□ 추진계획

- 체납자에 대한 그물망 체납처분 강화
 - 부동산·차량 압류 및 공매, 가상화폐·예금·급여 등 채권 압류 및 추심
- 고액체납자 행정제재 강력 추진

- 명단공개, 출국금지, 공공기록 등록, 관허사업제한 실시
- 부동산실거래신고 자료를 활용한 신(新)징수기법 도입
 - 부동산실거래자료 확보로 부동산 매도 전 신속히 압류 처분
- 체납 영세사업자에 대한 경제적 회생 기회 제공
 - 실익 없는 압류 체납처분중지, 관허사업제한 유보, 공공기록 등록 해제
- 징수 불가능 체납액의 분석을 통한 정리보류 및 사후관리
 - 무재산자, 폐업법인, 사망자, 실익 없는 체납자 등 정리보류

□ 문제점 및 대책

- 그동안 코로나19로 인한 체납 사업장 증가로 징수 활동 어려움
 - ▶ 체납업무 연찬을 통한 체납징수기법 발굴, 실익 채권 적극 확보
- 사회적 거리두기 해제에 따른 현장 체납징수 강화에 대한 민원 증가
 - ▶ 무조건적인 체납징수 지양
 - 생계형체납자의 재취업 등 회생지원, 장기압류채권 정리로 권익보호

□ 기대효과

- 효율적인 체납관리로 안정적인 세수 확보 및 조세정의 구현

추진 부서	징수과장 박정애	징수기획팀장 김성복 (행 2541)	담당자 박재완 (행 2545)
		체납관리팀장 김남희 (행 5280)	담당자 이선미 (행 2546)
		세외수입징수팀장 임수진 (행 2544)	담당자 신고운 (행 2565)
		기동징수팀장 함 혁 (행 2554)	담당자 정민규 (행 2548)

2. 기동력 있는 체납징수 활동 추진

- ❖ 고악악의적 체납행위 근절을 위해 '체납징수 기동대'를 출범하여 체납처분 면탈자에 대하여 집중 조사하고 고액체납자는 강력한 체납처분으로 조세정의 실현

□ 추진개요

- 지방세 체납처분 면탈자 사해행위 및 범칙사건 조사
- 고액체납자에 대한 강력한 체납처분 및 행정제재 실시

□ 추진실적

(2022. 5월말 기준)

구 분	실 적	구 분	실 적	구 분	실 적
부동산 압류(건)	763	기타채권 압류(건)	1,514	공공기록 등록(명)	53
차량 압류(건)	9,992	차량 공매(대)	7	2차납세의무자 지정(명)	80
예금 압류(건)	1,358	번호판 영치·예고(대)	205	명단공개 사전안내(명)	204
급여 압류(건)	191	체납안내문 발송(명)	29,941	정리보류(백만원)	934

□ 추진계획

- 지방세 체납처분 면탈자 사해행위 및 범칙사건 조사
 - 대상 : 210명 / 1,132건 / 8,391백만원 ('21년 부과분, 1천만원 이상)
- 자동차세 체납차량 번호판 영치·예고 / 공매 : 700대 / 50대 목표
- 고액체납자에 대한 강력한 체납처분 및 행정제재 실시
 - 체납자 사업장 및 가택 수색(동산압류 / 현장징수) : 15명 목표
 - 1천만원 이상 체납자 명단공개, 5백만원 이상 체납자 공공기록 등록
- 체납법인에 대한 2차 납세의무자 지정 : 130건 목표
- 「체납세금 줄이고 시민행복 늘리고」를 슬로건으로 하는 체납징수 기동대 운영

□ 기대효과

- 강력한 체납처분과 맞춤형 체납징수를 통한 체납액 징수율 제고

추진 부서	징수과장 박정애	체납관리팀장 김남희 (행 5280) 기동징수팀장 함 혁 (행 2554)	담당자 이선미 (행 2546) 담당자 정민규 (행 2548)
-------	----------	--	--------------------------------------

3. 체납자 실태조사반 운영

- ❖ 체납자의 체납사유 및 체납사실 고지 등 적극적인 독려로 징수율 제고
- ❖ 체납자 실태조사를 통한 맞춤형 징수 및 생계형 체납자 복지 연계

□ 사업개요

- 운영기간 : 2022. 4. 1. ~ 2022. 10. 28. (혹서기 4주 제외)
- 장 소 : 우수농산물판매장 (북변중로 17)
- 소요예산 : 649백만원 (도비 50%, 시비 50%)
- 인 원 : 기간제 근로자 44명 (공개채용)
- 주요내용
 - 지방세·세외수입 체납내역 안내 및 실태조사, 체납자료 대사정비
 - 복지사각지대의 생계형 체납자 복지 및 일자리 연계
- 운영방법 : 체납자 주소지 방문 실태조사 및 전화 독려

□ 추진계획

- 2022. 1. ~ 3. : 실태조사원 모집 및 교육 실시
- 2022. 4. ~ 10. : 체납관리단 실태조사 사업 추진

□ 문제점 및 대책

- 신규 실태조사원 세무 및 민원응대에 대한 지식 및 경험부족으로 상담의 전문성 및 민원처리능력 미흡
 - ▶ 체납자 실태조사원 업무역량 강화를 위한 정기 및 수시교육을 실시하여 민원 발생 사전 차단

추진부서

징수과장 박정애

징수기획팀장 김성복 (행 2541)

담당자 변영이 (행 2637)

주요 시정계획

문화예술과

일반현황

☐ 조 직 : 3팀

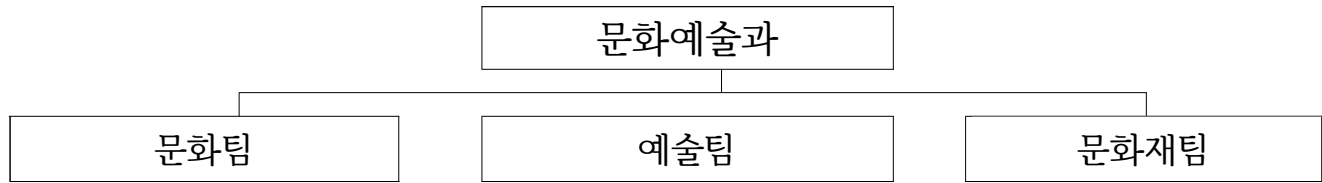

☐ 인 력 : 13명 (행정직군 11, 기술직군 1, 임기제 1)

(정원/현원, 2022. 6월 기준)

계	5급	6급	7급	8급	9급	임기제	비고
12 13	1 1	3 3	4 4	2 2	2 2	0 1	

☐ 주요기능

구 분	담 당 업 무
문 화 팀	<ul style="list-style-type: none"> ○ 문화재단 관리, 공공문화시설 관리, 김포시사편찬, 문화도시 조성 ○ 역사문화아카이브, 김포시문화상, 문화원 운영 및 사업지원, 통합문화이용권 ○ 지역문화예술 플랫폼, 출판인쇄업 등록관리, 경기도 문화의 날, 서무회계
예 술 팀	<ul style="list-style-type: none"> ○ 문화예술회관 건립, 문예창고, 문화의 거리, 군하리 문화마을 조성 ○ 공공미술프로젝트, 공연장 관리, 공공조형물 관리, 드림마루오케스트라 ○ 시립예술단, 김포예술제, 예총민예총 지원, 찾아가는 문화활동(음악회) ○ 뮤직플랫폼미디어센터 조성, 음악게임영화 산업 등록관리, 국제청소년영화제
문 화 재 팀	<ul style="list-style-type: none"> ○ 문화재·향토유적 관리 및 보수정비, 구석구석 살아있는 문화재 만들기 ○ 통진현전시관 건립, 문화재 종합정비계획, 매장문화재 지표(발굴)조사 ○ 현상변경 허가 및 불법행위 관리, 건축허가 협의(문화재보호법) ○ 전통문화단체 사업지원, 문화재 및 향교서원 활용사업, 문화재 지정 전통민속보존사업, 종교행사 지원

☐ 주요사업 예산집행현황

(단위 : 백만원)

구 분	예 산 액	집 행 액	잔 액	집행률(%)
총 계	20,752	12,487	8,265	60%
문화재 보존사업	4,205	819	3,386	19%
전통문화 발굴 및 계승	784	469	315	59%
전통사찰 보존사업	352	333	19	94%
수준높은 문화공간 조성	12,309	9,383	2,926	76%
지역문화예술 활성화	3,102	1,483	1,619	47%

※ 분야(단위사업)별 작성, 예산현액 기준

☐ 주요 시설물

연번	시설명	위치	시설현황	비고
	계			
1	김포아트홀	사우동	공연장(503석), 전시실, 세미나실, 연습실	
2	김포아트빌리지	운양동	야외공연장, 전시실, 다목적홀, 한옥(16동)	
3	통진두레문화센터	통진읍	공연장(329석), 홍보전시실, 연습실	
4	월곶생활문화센터	월곶면	마주침공간, 북카페	
5	김포국제조각공원	월곶면	공원(70,000㎡), 작품 30점	
6	김포평화문화관	월곶면	전시실(4), 영상실, VR체험, 포토존	
7	김포문예창고	월곶면	입주공간, 전시작업공간, 편의시설	

☐ 기타 주요 현황(소관 위원회 현황)

위원회	위원장	설치근거	위원구성			비고
			계	당연	위촉	
시사편찬위원회	시장	김포시 시사편찬위원회 설치 및 운영 조례	10	-	10	
김포시 향토유적 보호위원회	부시장	김포시 향토유적 보호조례	8	3	5	
김포통진두레놀이위원회	부시장	김포통진두레놀이 보존 및 지원에 관한 조례	10	3	7	
문화예술발전위원회	부시장	김포시 문화마을 및 문화의 거리조성 지원 조례	9	5	4	

민선8기 비전 및 추진목표

정책비전 (전략목표)

문화생태계·문화소통 강화를 통한 『문화자치』 구현



정책목표 (추진방향)

- 생활문화 인프라 구축을 통한 도시경쟁력 강화
- 포스트 코로나, 문화예술 가치사슬 변화에 대한 능동대처
- 온라인 디지털콘텐츠 소비증가에 따른 대응력 강화
- 역사 아카이빙 및 문화재 보존·복원사업 추진

핵심과제 (역점·중점 추진사항)

1. 역사문화 자료에 대한 체계적 기록관리
2. 「문화창조」「문화향유」 생활속 문화기반 조성
 - ▶ 「코로나19」이후 일상으로의 전환→문화예술 생태계 복원
3. 문화복지, 문화안전망 구축을 통한 문화위상 정립
4. 뉴미디어시대, 영화·영상 등 디지털사업 진흥
5. 역사유산 플랫폼 조성(문화재 보존·복원사업)

2022년도 주요업무계획

1. 역사문화 자료에 대한 체계적 기록관리

❖ 지역의 역사문화를 기록하여 김포의 자산 보존 및 활용 토대 마련

□ 김포시사 편찬 ※ 2008년 이후 중단된 시사편찬 작업 착수

- 선사시대부터 근·현대사를 총망라한 지역의 변화상 정리
- 역사문화자산을 집대성하여 시민의 자긍심 고취 및 정주의식 제고
- 김포시 행정자료 조사·수집·정리 우선 실시

[향후 추진계획(안)]

- ▶기간 : 2023. ~ 2025.
- ▶대상 : 역사, 문화 등 전 분야 집대성
- ▶범위 : (시간) 선사~현대까지 (공간) 김포시 전역
- ▶규모 : 인물, 생태 등 분야별 수록

□ 역사문화 아카이브 사업 추진

- 북변동 원도심 택지개발지구 공간기록 추진
 - 대규모 택지개발사업 등으로 사라질 보존가치 있는 마을, 옛길, 골목 등의 모습을 촬영 및 기록(드론촬영, 3D스캔, VR제작)
- 지역의 옛 모습이 담긴 자료 조사 및 축적
 - 자연경관, 생활모습, 전통행사 모습 등 지역 관련 자료 수집
- 아카이브 홈페이지 열람서비스 및 전시회 개최 등 활용



추진 부서

문화예술과장 한기정

문화팀장 한종식 (행 2471)

담당자 권충안 (행 2364)

2. 「문화창조」 「문화향유」 생활속 평화문화 기반조성

가. 창의적 문화정책 추진

❖ 시민이 공감하고 함께 즐길 수 있는 다양한 생활속 문화정책 추진

□ 지역문화예술 플랫폼 육성 지원 : 164백만원(도비 30%, 시비 70%)

- 관내 등록 박물관·미술관의 지역문화 거점으로써의 활성화 도모를 위하여 프로그램 특화사업 추진

□ 경기도 문화의 날, 지역화폐 드림사업 : 10백만원(도비 50%, 시비 50%)

- 경기도 문화의 날(매월 마지막 주 수요일이 포함된 주간)에 해당 문화 시설에서 지역화폐로 결제 시 이용료 일부를 환급
- 관내 문화시설 활성화 및 시민의 문화적 수혜 기회 제공

□ 통합문화체육관광이용권 발급 : 저소득층 문화향유 증진

- 2022년 11,439명 /1,144백만원 지원

□ 문화재단 조직 및 운영 활성화

- 방만 경영, 비대화 억제 등 조직·인력·예산의 운영효율화 도모를 위해 조직진단 및 기능중심적 조직체계 개편
- 전문성을 살리기 어려운 수탁시설물들은 타 기관으로 운영주체 변경 검토
- 문화예술 기관단체 간의 정기적인 소통체계 마련 및 상호협력 도모 (문화재단, 문화원, 예총, 민예총 등)
- 문화예술 기관단체 간 역할정립을 통한 운영 활성화 도모

추진 부서	문화예술과장 한기정	문화팀장 한종식 (행 2471)	담당자 권충안 (행 2364) 김연재 (행 2476) 이유민 (행 2481)
-------	------------	-------------------	--

나. 공공미술프로젝트 추진

- ❖ 창작 안전망 지원사업으로 문화·예술을 통한 지역 공간의 품격 제고
- ❖ 코로나19로 위축된 지역 예술인 창작 기회 마련 및 일자리 창출

□ 사업개요

- 기 간 : 2022. 2월 ~ 12월
- 사 업 비 : 100백만원(도비30%, 시비70%) ※ 공기관등에 대한 경양적 위탁사업비
- 주최·주관 : 김포시/(재)김포문화재단, 작가팀(김포도예가협회)
- 위 치 : 양촌읍 양곡리 286-29(지방도356호선 양측옹벽)
- 사업내용 : 공공장소에 주민공동체 프로그램을 운영하여 미술작품 설치
 - 작가와 시민이 공동 참여하여 벽화(도자기타일)를 설치
 - 벽화와 QR코드를 연동하여 미디어 콘텐츠 제공, 벽화학교 운영



□ 추진사항 및 계획

- 2022. 2~3월 : 작가팀 및 사업계획 공모
- 2022. 4~5월 : 작가팀 선정완료 및 사업비 교부
- 2022. 6월 : 작가팀 실행계획서 확정
- 2022. 7월 ~10월 : 작품 설치
- 2022. 11월~12월 : 사업정산 및 결과보고서 제출

□ 기대효과

- 주민의 문화향유 증진, 도시경관 개선
- 다양한 공동체 활동을 통한 주민과의 관계성을 확보하고, 지역자원 및 지역스토리 반영 등을 통한 지역경제 활성화

추진 부서	문화예술과장 한기정	예술팀장 윤선영 (행 2538)	담당자 황은주 (행 2318)
-------	------------	-------------------	------------------

다. 시민과 함께 하는 문화향유

❖ 공간별 특성에 맞는 기획공연 및 공공시설 운영으로 다양한 문화생활 제공

□ 공간별 특성을 고려한 전문 기획공연(김포문화재단 연계)

- 시민맞춤형 공연·전시 확대 : 김포아트홀, 통진두레센터, 김포아트빌리지
- 가족친화형 힐링 문화공간 : 김포아트빌리지
- 예술적가치 재발견 : 김포국제조각공원
- 문화가 있는 날 특화 공연 지원
- 야외 전문공연 : 아트빌리지 야외공연장, 애기봉평화생태공원 야외공연장
- 김포시 문화공간 활용 : 42개소(전시관, 도서관, 다문화공간, 기타)

□ 공공문화시설 운영현황

연번	시 설 명	위 치	시설현황	비 고
	계			
1	김포아트홀	사우동	공연장 503석, 전시실, 연습실	
2	김포아트빌리지	운양동	야외공연장, 아트센터, 한옥 16동	
3	통진두레문화센터	통진읍	공연장 329석, 홍보전시실, 연습실	
4	김포평화문화관	월곶면	전시실 (4), 영상실, VR체험, 포토존	
5	월곶생활문화센터	월곶면	마주침 공간, 북카페	
6	보구곶 작은미술관	월곶면	전시실, 화장실, 창고	
7	김포국제조각공원	월곶면	공원(70,000㎡), 작품 30종	

추진 부서

문화예술과장 한기정

문화팀장 한종식 (행 2471)

담당자 권충안 (행 2364)

라. 「코로나19」 문화예술 생태계 복원

- ❖ 일상에서의 문화예술을 통한 문화감수성 저변확대
- ❖ 예술인 예술단체 지원을 통한 선순환 문화향유 활성화

□ 사업개요

○ 사업기간 : 2022. 1. ~ 12.

○ 소요예산 : 1,156백만원

○ 주요내용 (단위 : 백만원)

구 분	사업내용	예산액	비 고
합 계		1,156	
시립예술단 운영 및 지원	김포시를 대표하는 문화사절단으로서 품격있는 공연 제공	304	
한국예총 김포지회 운영지원	예총의 안정적인 운영 지원을 통한 지역문화예술 발전 도모	56	
드림마루오케스트라 운영지원	사회취약계층 등 청소년들에게 문화예술 교육 지원	191	
지역예술 단체 활동 지원	지역예술단체의 전문적이고 체계적인 발전을 위한 운영 지원	108	
경기도 문화의 날, 문화예술지원 프로그램	지역예술단체 공연기회 및 시민의 문화향유기회 제공을 위해 행사운영비 지원	200	
김포예술제 개최	지역예술인들이 마련한 축제의 장으로 시민과 소통할 수 있는 다양한 공연 및 전시 등 제공	98	
찾아가는 문화활동	문화예술 향유가 어려운 소외된 시민들을 찾아가서 문화예술 공연 제공	92	
찾아가는 작은 음악회	김포시민의 문화향유 기회의 접근성을 높이기 위하여 시민들을 찾아가서 예술공연 제공	52	
미술작품 구입 및 청사갤러리 조성	미술작품 구입을 통한 지역예술인 창작 지원	55	

□ 기대효과

- 문화예술행사 활성화를 통한 지역예술인 창작 안전망 강화
- 지역 문화예술 활성화를 통한 시민들의 삶의 질 제고

추진 부서	문화예술과장 한기정	문화팀장 한종식 (행2471) 예술팀장 윤선영 (행2538)	담당자 이유민 (행2481) 유지수 (행2477)
-------	------------	--------------------------------------	--------------------------------

3. 문화복지·문화안전망 구축을 통한 「문화위상」 정립

가. 차세대 문화예술회관 건립

- ❖ 한강신도시 내 유입인구 확대에 문화시설 수요 증대
- ❖ 문화예술 향유 및 문화욕구 충족을 위한 대규모 공연장 건립 필요

□ 사업개요

- 위 치 : 장기동 1888-14번지(고창근린공원 내)
- 사업기간 : 2019. ~ 2026.
- 시설규모 : 지하1층, 지상4층(연면적 16,900㎡, 건축면적 6,351㎡)
- 소요예산 : 1,005억원(시비 100%) ※ 도비 20억원 신청 예정

□ 추진실적

- 2019. 03. : 문화예술회관 건립계획 수립
- 2019. 08. ~ 2020.06. : 타당성조사 및 기본계획수립 연구용역
- 2020. 11. ~ 2021.06. : 중앙부처(LIMAC) 타당성조사 수행
- 2021. 08. : 지방재정투자심사 의뢰(경기도) 및 공유재산심의
- 2022. 05. : 경기도 지방재정투자심사 승인(조건부추진)

□ 추진계획

- 2022. 07. : 설계공모 운영위원회 모집공고
- 2022. 08. : 설계공모 운영위원 위촉 및 위원회 운영
- 2022. 09. : 김포시 공공건축심의위원회 심의
- 2023. 05. : 기본설계 공모 및 당선작 선정
- 2023. 06. : 공원조성계획 변경용역 및 실시설계 용역 착수

- 2024. 04. : 착공
- 2026. 04. : 준공(예정)

□ 중점추진 사항

- 설계공모 시 국내외뿐만 아니라 세계적인 인재들이 참여할 수 있도록 행정적 검토

□ 관련 사진 및 조감도(위치도)

조 감 도	 <p>※ 밀양시 문화예술회관_예시</p>
위 치 도	

추진 부서	문화예술과장 한기정	예술팀장 윤선영 (행 2538)	담당자 황은주 (행 2318)
-------	------------	-------------------	------------------

나. 문화의 거리 조성

- ❖ 지역주민 맞춤형 공간인 문화거리 조성으로 “젊은도시” 이미지 구축
- ❖ 김포 한강신도시의 중심지역에 문화공간 조성으로 관광 인프라 조성

□ 사업개요

- 사업기간 : 2017 ~ 2023
- 지정위치 : 구래동 6881-8번지 일원 ~ 호수공원(1.4km)
- 사업내용
 - 거리 활성화를 위한 문화콘텐츠 개발(문화예술과)
 - 수목, 실개천 등 공원환경 개선공사(공원관리과) : 2022.7.~2023.7.
 - 문화광장 내 지하 주차공간 확보(교통과) : 2022.4.~2023.6.

□ 주요사업

1) 문화의 거리 대표 상징인 ‘관문’ 조성

- 조성배경 : 문화의 거리 첫인상, 확장성, 친근성, 자부심
- 디자인공모 : 전국공모
 - ※ 문화의 거리에 대한 홍보효과 거양 /일반 및 대학생 등 전국공모
- 설치위치 : 문화의 나래(문화거리+호수공원+가마지천)
- 공모시기 : 2023. 03. ○ 사 업 비 : 100백만원
- 공모 모티브
 - ▶ 구래동(九來洞)의 슬로건 : 아홉 번이라도 다시 올래? 구래!!
 - 가현산 자락에 위치한 구래골은 사시사철 샘물이 넘쳐나 농사짓기 좋았으며 산수와 인심이 좋아 조선시대 왕궁의 내관들이 퇴직 후 내려와 살았는데, “아홉 번이라도 다시 와서 살고 싶을 만큼 살기 좋은 고을”이라는 데서 유래.
 - ▶ 해바라기(sun flower)의 별칭 : 호수의 요정
 - 아폴로(태양의 신)으로부터 구애를 기다리며 호수에서 9일(九日)간 머물다 해바라기로 변한 그리스 신화에 나오는 이야기를 바탕으로

2) '문화광장' 조성사업

- 위 치 : 구래동 6882-7 일원(문화의 거리 스탠드 쉼터, 페스티벌 광장內)
- 광장규모 : 11,745㎡ (3,550여평 /가로 : 261m × 세로 : 45m)
- 기본개요 : 도심 속 공원을 시민들의 소통과 만남의 공간 테마를 담아 생활친화형 문화공동체 공간으로 조성
- 사업내용
 - 상징조형물 설치, 화단 및 수목 개선, 바닥 및 분수대 개선
 - 소공연장 설치, 수변 및 녹지공간 개선 등 상가활성화 사업 연계추진
 - '문화광장' 활성화를 위한 버스킹 등 다양한 문화콘텐츠 개발
 - 페스티벌 광장, 스탠드 쉼터, 웰컴센터 등
- 추진계획 : 광장내 지하주차장 완료후 추진
- 조성주관 : 공원관리과 협업추진



※ 문화광장 내 스탠드쉼터(공원관리과 공원환경개선공사)

- 향후 발전방향
 - 문화의거리 + 호수공원 + 가마지천 클러스터화
 - 중심상업지구의 별도공간 『영화의 거리』 검토(2023년)

추진 부서	문화예술과장 한기정	예술팀장 윤선영 (행 2538)	담당자 황은주 (행 2318)
-------	------------	-------------------	------------------

다. 지역예술인 창작·소통을 위한 '김포문예창고' 운영

- ❖ 코로나19로 어려운 지역 예술인들을 위한 전문 창작공간 제공
- ❖ 주민연계 프로그램 운영으로 소통공간 마련 및 주변 관광지와 연계한 외부 관광객 유입으로 지역경제 활성화 추진

□ 사업개요

- 위 치 : 월곶면 개곡리 202-10(시 소유 유휴창고)
- 규 모 : 165.6㎡ (토지 : 330㎡)
- 사 업 비 : 100백만원(도비30%, 시비70%)
- 사업내용 : 예술인 창작공간 제공 및 주민연계 프로그램 추진
예술의 창조·제작·교류·교육·시연·유통
지역문화 활력 촉진 지원(Art Culture Lab)

< 2022년 세부추진계획 >

구분	참가대상	프로그램명	프로그램 내용	운영(월)
공공예술창작활동	시민·작가	평화의 벽	철거된 철책을 활용한 조형물 제작	6-11
	시민	주민과 함께하는 마을벽화	주민자치와 협업하여 마을벽화 제작 (월곶, 하성, 통진)	6, 9
	입주작가	우리마을 이야기	마을이야기 전시 및 책자 제작	4-12
	초대·입주작가	작가교류전	접경지역 교류작가 전시 및 도록 제작	4-12
주민체험프로그램	시민 (중학생이상)	돌조각 체험	오석에 새기는 나만의 작품제작	8
	시민 (성인)	식물도감 만들기	애기봉 식물도감 만들기	5-9
	주민 (중학생이상)	패치아트	천을 이용한 패치아트	7
	주민 (초등학생)	자화상 만들기	조각가와 함께 자연물을 이용한 자화상 만들기	5, 9-11
	시민	아트투어	공공미술 아트투어	9, 10
입주작가 프로그램	시민 입주작가	오픈스튜디오	작품전시 설명 및 아트토크쇼, 마켓 운영	4-12
	초청 및 입주작가	아트상품 개발	아트상품 개발 및 전시·판매	4-12
	초청 및 입주작가	입간판 제작	김포문예창고의 입간판 제작	6-11

□ 추진현황 및 계획

- 2022. 3. : 김포문예창고 개관식 / 2022. 4. ~ 11. : 각종 프로그램 운영
- 2022. 9. ~ 12. : 기간제근로자 채용 및 운영(10월~12월)
- 2022 11. : 작가팀 성과보고회 /2022. 12. : 결과보고 및 정산

□ 기대효과

- 문화소외지역인 북부권 5개 읍면지역 주민들의 문화갈증 해소
- 예술인들의 창작활동 지원을 통해 문화·예술 진흥 도모

추진 부서

문화예술과장 한기정

예술팀장 윤선영 (행 2538)

담당자 황은주 (행 2318)

라. 군하리 문화마을 조성

- ❖ 북부권역의 문화적 격차 해소 및 문화특성화 사업을 추진하여 역사문화 관광사업 활성화 도모

□ 사업개요

- 사업위치 : 월곶면 군하리 일원
- 문화마을 지정 : 2017. 4월
- 사업내용 : 전통형 테마활용(현재 통진도호부전시관 개관 준비중)
 - ※ 근거 : 김포시 문화마을 및 문화의 거리 조성 지원 조례

□ 추진사항

- 2018. 10. : 월곶생활문화센터 개관식 및 ‘저잣거리 축제’ 개최
- 2018. 11. : 월곶생활문화센터 건물 및 조경공사 준공
- 2019. 12. : 문화마을과 연계한 ‘저잣거리 축제’ 개최
- 2020. 1. : 군하숲길 조성 완료(공원녹지과)
- 2021. 05. : 전선 지중화사업 준공(쾌적성 확보)
- 2021. 06. : 도로 아스콘재포장 공사 준공(월곶면)

□ 발전방향

- 전통형 테마를 활용한 지속가능한 문화마을 조성 콘텐츠 개발
 - ※ 역사·문화마을의 특색을 살린 간판 정비사업, 마을 벽화조성 등 검토
- 옛 통진현 역사문화자원과 연계한 「전통형축제」 활성화
- 「군하5일장」활성화 추진 역사문화관광 거점마을 조성

마. 김포 역사박물관 건립 추진

- ❖ 분구묘에 대한 활용성 향상 및 건축물 증축을 통한 박물관 건립
- ❖ 김포 전역에서 출토된 유물들을 한자리에 모아 체계적으로 연구전시하고 다양한 교육문화 등 복합문화공간 조성

□ 사업개요

- 위 치 : 운양동 1318-3번지(모담공원 내) (면적 11,002㎡)
- 시설규모 : 지상3층(연면적 2,000㎡, 건축면적 986㎡)
- 소요예산 : 15,000백만원
- 출토유물 현황 : 22,133점(고려이전15,792, 고려530, 조선5,800, 근대11)
※ 중앙국립박물관의 유물보관중(대여 및 귀속가능)

□ 추진계획

- 2022년 : 김포 역사 박물관 건립계획 수립
타당성 조사 및 기본계획수립 용역 추진
공원조성계획(변경) 심의 등 행정절차 이행
- 2023년 : 박물관 건립 용역 및 투자심사 등 행정절차 완료
- 2024~26년 : 김포 역사박물관 건립공사 착공 및 준공

□ 위치도 및 현황도



위치도

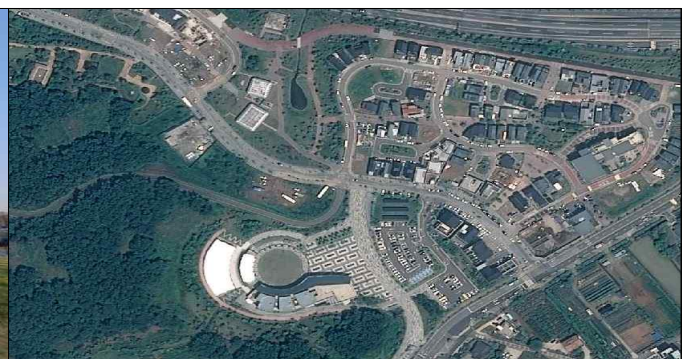

현장사진

추진 부서

문화예술과장 한기정

문화팀장 한종식 (행 2471)

담당자 권충안 (행 2364)

4. 뉴-미디어시대 문화사업 진흥

가. 제5회 김포국제청소년영화제

- ❖ 청소년, 학부모, 시민사회 단체가 함께 만들어가는 영화제
- ❖ 명실상부한 국제영화제로의 육성 및 영화·영상 문화사업 활성화

□ 사업개요

- 대 상 : 만9세~24세 국내외 청소년, 학부모, 교사 등
- 장 소 : 김포아트홀, 김포아트빌리지, 관내 학교, 영화관 등
- 소요예산 : 150백만원
- 주요내용
 - 국내외 만9세~24세 청소년들이 제작한 순수 창작영상 출품작품 중 우수작 시상 및 상영회 개최
 - 본 행사 : 개·폐막식, 시상식, 상영회 등
 - 부대행사 : 각국 대사관 및 문화원 협력상영회, 찾아가는 야외상영회, 마스터클래스, 마을영화제작 운영, 미디어교육 등

□ 추진계획

- 2022. 01. ~ 04. : 기본 및 세부계획 수립, 위수탁협약 체결
- 2022. 04. ~ 11. : 사업진행(사전준비 및 부대행사)
- 2022. 11. : 제5회 김포국제청소년영화제 개막식 및 본행사
- 2022. 12. : 사업 결과보고 및 사업정산

□ 기대효과

- 대한민국을 대표하는 국제청소년영화제로서 김포시 브랜드 가치향상
- 김포한강시네폴리스(영상문화산업단지) 연계 등 청소년 김포시민 교육 발전에 이바지

추진 부서

문화예술과장 한기정

예술팀장 윤선영 (행 2538)

담당자 김민경 (행 2490)

나. 영상미디어센터 조성 및 문화콘텐츠사업 관리

- ❖ 온라인·비대면 확산, 개인 크리에이터 증가 등 영상문화에 대한 질적·양적 확대 / 영상플랫폼 조성을 통한 디지털 포지셔닝 강화
- ❖ 체계적인 문화 콘텐츠사업 등록관리를 통한 건전한 여가 활용 도모

□ 영상미디어센터 조성

- 공모신청 : 2022. 하반기 중(경기도 공모신청)/운양역 환승센터(자하)
- 사업예산 : 2,000백만원(도시비 1:1매칭)
- 활용사업
 - 디지털 뉴미디어 교육실시(편집, 녹음, 영상매체 창작 활용사업)
 - 미디어 영상매체 활용능력 강화
 - ※ 시민다큐제작지원, 시민미디어교육, 미디어를 통한 소통능력 강화
- 김포국제청소년영화제 기반마련
 - 김포시네폴리스 영상문화산업단지와 연계발전 추구
- 행정사항
 - 「김포시 영상미디어센터 설치 및 운영에 관한 조례」 제정 예정

□ 안정적인 문화콘텐츠사업 등록 및 관리

- 업소 신규 및 변경등록, 폐업처리, 불법게임물 폐기 (2022. 1. ~ 12.)
- 신규 및 변경업소 노래연습장 대표자 교육 (2022. 11.)
 - ※ 등록현황 (2022.6월 기준)

구분	노래연습장	PC방	게임장	영화상영관	공연장
업소 수	193	121	73	5	5

추진 부서	문화예술과장 한기정	예술팀장 윤선영(행 2538)	담당자 유지수(행 2477) 김민경 (행 2490)
-------	------------	------------------	---------------------------------

다. 한류거점 뮤직플랫폼 활성화

- ❖ 선진기술(AR/VR 등) 및 다양한 장르와 융합하여 음악시장의 확대
- ❖ 활동기회 등이 부족한 인디뮤지션에게 기회를 제공하고 음악기업 유치를 위해 음악창작 인프라 조성 필요

□ 사업개요

- 추진배경 : K-POP등 음악산업 및 한류문화의 전세계적인 확산과 더불어, AR/VR/XR등을 활용한 다양한 디지털 영상 문화가 융복합되면서 영상매체가 급속 성장
- 공모신청 : 2022년 하반기 중(경기도 공모신청)
- 사업공간 : 고촌 아라마리나(컨벤션홀, 웨딩홀)
(전용면적 1,603.7㎡ 공용면적 212.3㎡)
- 공간구성 : 창작공간, 연습녹음강의실, 공연장, 국내외 마케팅지원실
- 사업예산 : 4,000백만원 (경기도 1:1매칭)

□ 그간 추진사항

- 공간임대 업무협약(수자원공사, 수자원환경산업진흥)
※ 기존 웨딩홀 및 컨벤션홀 활용
- 공사측 입장 : 청년문화복합공간 조성계획에 따라 아라마리나의 뮤직플랫폼 공간활용은 타당하다는 의견

□ 기대효과

- 국내외 젊은이들의 새로운 문화트렌드 거점공간
(지속가능한 인디뮤직페스티벌, 대학가요제 검토)
- 백마도와 연계한 국내외 대규모 야외공연 가능
- 대한민국 음악창작(뮤직플랫폼) 교육문화공간으로 기반마련

【참고자료】

- 한국음반시장 규모 : 세계 5~6위 / 블랙핑크, BTS, 미 빌보드 “올해의 앨범” 선정
- BTS 빌보드 Hot 100 5곡 1위 차지 / BTS 아라마리나 영상촬영(9월)
- 대한민국 스트리밍 음원수입 : 기업수익의 84% 차지 / 특정 아이돌 음반판매량 : 53%

추진 부서

문화예술과장 한기정

예술팀장 윤선영 (행 2538)

담당자 유지수 (행2477)

라. 백마도 K-POP 공연장 조성

- ❖ 대형쇼핑몰, 숙박 및 식음료 시설, 유람선, 야경, 요트, 각종 수변레저 시설등 관광인프라와 연계하여
- ❖ 백마도에 K-POP 공연장을 설치하여 김포시 수변문화 뮤직거점지역 조성

□ 사업개요

- 장 소 : 백마도
 - 지번/소유주 : 고촌읍 신곡리 산 28번지(남원윤씨종중)
고촌읍 신곡리 1051(국토부)
 - 면적/규모 : 약100,000㎡/20,000석
 - 소요사업비 : 400,000백만원(SPC방법으로 추진하여 민간자본 유치)
 - 추진 방법 : 백마도가 그린벨트지역이므로 BTO 사업추진 불가
특수목적법인을 통한 민간합동방식(SPC)으로 추진코자 함.
- ※ 대규모 투자사업이며 행정절차 등 상당기간이 소요되는 사업이니만큼 시민공론화 실시

□ 추진계획

- 2022.10 : 백마도 K-POP 공연장 건립계획 타당성 조사 용역시행
- 2023.10 : 타당성 조사 용역완료 및 계획수립
- 2023.12 : 관련부처 협의 및 심의(개발제한, 군사기지 및 군사시설 보호, 습지보호, 하천구역 특별보전지구로 군사동의 및 행정처리 필요)
- 2024.12 : 민간투자사업 설명회 개최 및 민간사업자 공모
- 2025.09 : 사업협약 체결, 투자심의위원회 및 이사회 의결, 시의회 의결
- 2026.05 : 특수목적법인(SPC) 설립
- 2027.01 : 실시계획 인가 신청, 고시
- 2027.06 : 공사착공 ※ 2030.06. 준공예정

□ 기대효과

- K-POP 공연장 설치를 통한 수변뮤직 문화 및 관광사업 발전

추진 부서	문화예술과장 한기정	예술팀장 윤선영 (행 2538)	담당자 유지수 (행2477)
-------	------------	-------------------	-----------------

5. 역사문화 플랫폼 조성(문화재보존 및 활용)

가. 김포 문수산성 복원

❖ 국가지정 사적 제139호 문수산성 유실구간의 복원 및 관광자원화 도모

□ 문수산성 현황

- 지정종목 : 사적 제139호 (1964.08.29. 지정)
- 문화재명칭 : 김포 문수산성 (金浦 文殊山城)
- 유적분류 : 유적건조물/정치국방/성/성곽
- 규 모 : 288,018㎡, 총 연장 6.2km(유실구간 1.2km)
- 특이사항 : 1866년 병인양요 당시 프랑스군의 공격으로
문수산성의 남문(2002년 복원완료)과 서문이 불타고
서측 성벽 구간이 무너짐

□ 복원 조감도



□ 추진계획

1) 문수산성 서측성벽(남문) 발굴조사 용역(4차)

- 과업예산 : 400백만원(국비 70%, 도비 15%, 시비 15%)
- 과업대상 : 월곶면 성동리 274-8번지 일원(발굴면적 1,100㎡)
※ 강화대교, 염하강 철책 상단부분(성곽복원)
- 주요내용 : 문수산성 서측 성벽구간(면적 1,100㎡)의 매장문화재 정밀조사 1~3차 발굴조사 구역의 확장조사를 통한 성격규명 및 자료마련
- 문수산성의 유실구간이 총 1.2km(남문~북문)에 달해 연차적 발굴조사를 통하여 문수산성 및 유구의 성격 파악 필요
- 발굴조사 진행 구간 내 아문의 하부시설, 수문, 성벽기초 및 내측시설 성벽확인, 성벽 끝단 및 꺾이는 부분에 대한 추가 발굴조사 필요
- 향후계획 : 매장문화재 발굴조사 구간 성곽복원 추진

< 현장사진 >



2) 문수산성 남측 봉괴 성곽 보수공사(계속사업) : 427백만원/L=41m

- 문수산성 남측 유실된 성벽 구간을 보수하여 지속적인 문화재 원형 복원

추진 부서	문화예술과장 한기정	문화재팀장 한애경 (행 2474)	담당자 선경화 (행 2484)
-------	------------	--------------------	------------------

나. 김포 덕포진 파수청 복원사업

❖ 유형문화재 복원 및 육성으로 시민과 함께하는 문화재 정책 추진

□ 덕포진 현황

- 지정종목 : 사적 제292호 (1981.09.25. 지정)
- 명 칭 : 김포 덕포진(金浦 德浦鎭)
- 소재지 : 대곶면 신안리 산103-1번지 일원
- 특이사항
 - 조선시대 진영으로, 서울로 통하는 바닷길의 중요한 전략적 요충지로서 병인양요 때는 프랑스함대와 신미양요 때는 미국함대와의 격전지

□ 추진계획

1) 파수청 복원공사

- 용 도 : 포병 지휘 각 포대 불씨를 보관하던 곳
- 규 모 : 48.8㎡
- 소재지 : 대곶면 신안리 산103-1번지 일원
- 발견유물 : 화덕자리, 주춧돌, 포와 포탄, 상평통보 2개
- 특이사항
 - 파수청 보호각 노후화로 인하여 2016년 철거 및 보존처리 완료
 - 파수청 복원 학술용역 완료(2016), 실시설계 진행(2022), 복원공사 예정(2023)

< 현장사진 >



추진 부서

문화예술과장 한기정

문화재팀장 한애경 (행 2474)

담당자 김태현 (행 2483)

다. 수안산성 복원사업

❖ 미복원된 유적 원형을 고증 복원하여 대표관광지 육성 기반 마련

□ 수안산성 현황

- 지정종목 : 경기도지정 기념물 제159호 (1996.01.18. 지정)
- 명 칭 : 수안산성 (守安山城)
- 유적분류 : 유적건조물/정치국방/성/성곽시설
- 성곽둘레 : 높이 147m, 둘레 685m
- 소재지 : 대곶면 울생리 수안산정상부
- 특이사항 : 해발 146.8m /강화, 인천, 서울 조망
마한속로불사국, 조선시대 봉수대 터가 남아있음

□ 추진계획

- 수안산성 종합정비계획 수립 및 시굴조사 : 260백만원
 - 미복원 된 유적 원형을 고증·복원하여 김포 대표관광지 육성 기반 마련
- 문화재구역 시굴 및 발굴조사 진행 중 (연차 발굴조사 예정)

<수안산성 전경>



추진 부서

문화예술과장 한기정

문화재팀장 한애경 (행 2474)

담당자 선경화 (행 2484)

라. 신안리 신석기유적 매장문화재 정밀발굴조사(3차)

- ❖ 한강 서부지역 최대 신석기시대 유적인 신안리 신석기유적의 매장문화재 3차 정밀 발굴조사를 통한 문화유적 보호 및 향후 유적공원 개발

□ 사업개요

- 위 치 : 대곶면 신안리 212-2번지 외
- 시설규모 : 1,600㎡ 매장문화재 정밀발굴조사
- 소요예산 : 200백만원(시비 100%)

□ 추진현황 및 계획

- 2019. : 신안리 신석기유적(800㎡) 1차 정밀발굴조사 완료
- 2021. : 신안리 신석기유적(1,640㎡) 2차 정밀발굴조사 완료
- 2021.10. : 용역과제심의 / 2022.01. : 2022년 본예산 확보
- 2022.03. : 발굴조사 허가(문화재청) 및 사업집행
- 2022.04.~09. : 매장문화재 발굴조사 실시

□ 종합계획

- 신안리 신석기 유적 매장문화재 1차, 2차 발굴조사를 통하여 김포지역 최대 신석기시대 주거지, 빗살무늬토기 등 유구와 유물 등이 확인 되었으며
- 잔존 매장문화재에 대한 추가조사를 실시하고 향후 전시관 건립 토대 마련

□ 현장사진



유적 전경



유구 현황(수혈주거지)

추진 부서

문화예술과장 한기정

문화재팀장 한애경 (행 2474)

담당자 선경화 (행 2484)

마. 김포시 무형문화재 복원·계승

❖ 전통과 역사성이 살아 있는 우리 시 민속예술의 우수한 재능과 기능을 보유한 민속예술에 대하여 무형문화재로 지정하여 지속가능한 김포시 문화유산으로 계승 발전시켜 나가고자 함. ※ 김포시 무형문화재 발굴육성 및 지원에 관한 조례

□ 추진개요

- 사 업 명 : 김포시 무형문화재 지정
- 참가대상 : 경기도민속예술제 참가한 무형문화재
- 지정종목 : ① 김포(사우)회다지소리 ② 조강치군패놀이
③ 대명항 배 띄우는 소리 ④ 김포지경다지놀이
- 심 사 일 : 2022. 10월
- 주요내용
 - 우수한 재능과 기능이 전승되어 온 우리 시 민속예술의 복원·계승
 - 시연 및 각종 민속예술제 참여 등을 통한 시민공감대 형성
 - 김포시 무형문화재 지정

□ 추진현황 및 계획

- 2022. 03 : 김포시 무형문화재위원회 구성
- 2022. 03 ~ 9 : 참여대상 문화재 연습지도 및 지원

□ 행정사항

- 참가대상 종목 연습실시 지원 및 100명 전문 인력풀 조성
- 2023년도 종목 확대 심사 진행

□ 기대효과

- 무형문화재의 지정을 통한 체계적인 보존 및 김포문화의 역사성, 전통성, 자긍심 고취
- 전통문화를 복원함으로써 건강한 공동체 구현

추진 부서

문화예술과장 한기정

문화재팀장 한애경 (행 2474)

담당자 이은영 (행 2485)

바. 조강치군패 향토무형문화재 등록 지원

- ❖ 조강치군패놀이의 향토 무형문화재 및 경기도 무형문화재로서의 등록 토대를 마련함으로써 조강치군패놀이의 지역 전통 민속예술로서의 가치를 제고하고자 함

□ 추진개요

- 사업명 : 조강치군패 향토 무형문화재 등록 지원
- 사업자 : 김포문화원(대표자 : 박윤규)
- 세부사업 : ① 조강치군패 향토무형문화재 지정 고증 용역
② 조강치군패 향토무형문화재 등록 지원
- 사업기간 : 2022. 09. ~ 12.
- 사업내용
 - 조강치군패놀이 가치 연구 및 증명에 따른 전문가 고증 용역
 - 조강치군패놀이 소품 구입 및 연습지원

□ 추진현황 및 계획

- 2022. 09. : 고증연구팀, 시연연출팀, 조강치군패보존회 임원 회의
- 2022. 09. ~ 12. : 고증연구 및 조강치군패놀이 연습 착수

□ 행정사항

- 2022. 09. : 2022년 제2회 추가경정 예산 반영
- 2022. 09. : 지방보조금 교부(김포시→김포문화원)
- 2022. 10. ~ 12. : 사업 실시 및 보조금 정산

□ 기대효과

- 조강치군패놀이의 향토무형문화재 및 경기도 무형문화재 등록 토대 마련
- 조강치군패놀이의 지역전통 민속예술로서의 가치 제고

추진 부서

문화예술과장 한기정

문화재팀장 한애경 (행 2474)

담당자 이은영 (행 2485)

사. 통진도호부 객사터 추정지역 내 토지매입

- ❖ 옛 통진도호부 객사터 추정지역 내 사유지 매입을 통하여 옛 통진관아지 복원을 위한 문화재 주변 환경을 조성하고 효율적인 문화재 관리가 이루어질 수 있도록 추진하고자 함.

□ 사업개요

- 위 치: 월곶면 군하리 227, 227-1 / 2필지 (※소유자 주식회사 현영종합건설)
- 토지면적: 7,591㎡ (약2,296평)
- 추정금액: 6,500백만원
 - 탁상감정가 : 약 6,300백만원
 - 기타 제반비용 및 지가상승 등에 따른 예비비용 : 200백만원
- 제한사항: 역사문화환경보존구역 제3구역 (평지붕 8m 경사지붕 11m 절성토 3m 이내)
통진 관아지 관련 매장문화재 유존지역(시굴조사 필요)

□ 추진계획

- 22. 07. : 공유재산 및 투자심사 심의
- 22. 09. : 공유재산 관리계획 심의
- 22. 09. : 2022년 2회 추경예산 확보
- 22. 09. : 감정평가 등 실시
- 22. 09. ~ 10. : 협의 보상 및 매입 완료
- 23. 03. : 매장문화재 발굴조사 실시
- 23. 12. : 통진관아지 객사 복원계획 수립 및 실시

□ 문제점 및 대책

- 통진도호부의 핵심시설인 객사터가 현재 사유지로 개인사업 개발에 따른 문화재 훼손이 우려됨.
- 해당 토지가 통진향교 및 통진이청 역사문화환경보존지역에 해당하여 개발제한 요소로 인한 사유재산 피해 민원 접수
- 조선시대 관아유적은 전국적으로 드물게 전해지며, 미훼손 유적에 대한 적극적인 **보호조치**(발굴조사, 복원계획 수립 등)가 필요함
 - ※ 통진관아지 중장기적 발전계획(문화예술과-15576(2021.08.02.)호) 토지매입 및 조사, 복원 등 결재 완료

□ 기대효과

- 사유지매입을 통한 문화재 훼손 방지 및 주변 환경 조성
- 통진관아지 복원을 통한 김포시 대표 문화유산관광자원 개발

□ 관련자료

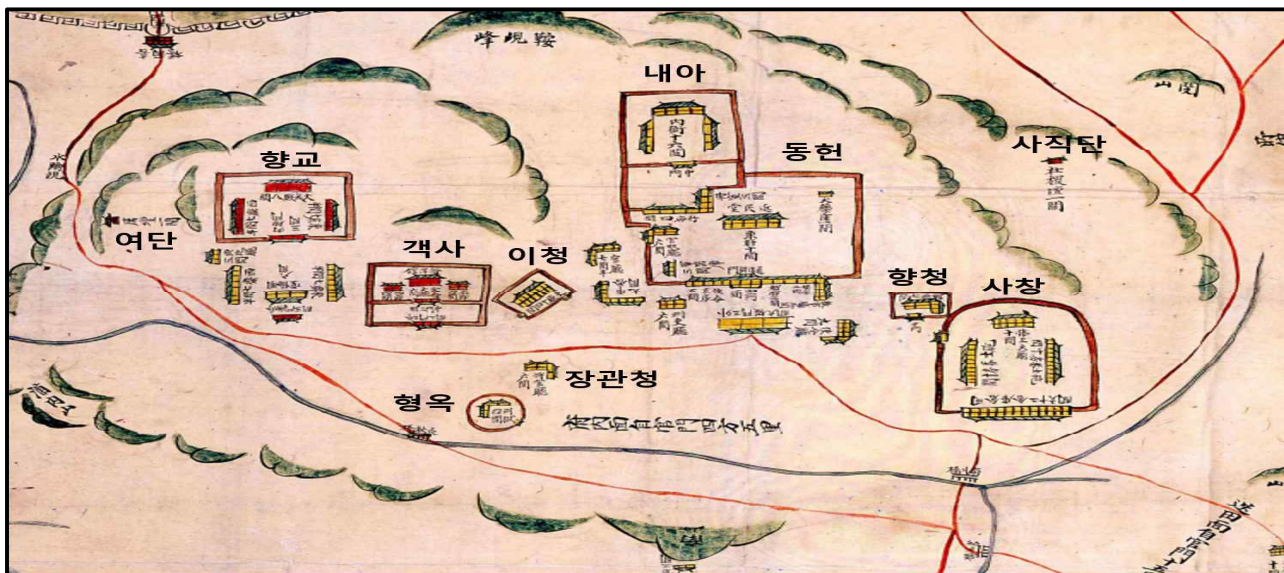

【통진지도 상 통진관아지 배치도(시대미상, 국립중앙박물관 소장)】



【통진관아지 중 객사터 현황(약 50cm 가량 외부토사로 성토 완료_토지주 실시)】

추진 부서	문화예술과장 한기정	문화재팀장 한애경 (행 2474)	담당자 선경화 (행 2484)
-------	------------	--------------------	------------------

아. 통진도호부 전시관 운영

- ❖ 관방유적의 중심지였던 옛 통진현 위치에 통진도호부 전시관을 건립하여 북부지역의 김포 문수산성, 애기봉과 더불어 역사문화관광지로 발전시켜 나가고자 함.

□ 추진개요

- 사업명 : **역사문화 중심 「통진도호부 전시관」** 건립 및 운영
- 위치 : 월곶면 군하로276번길 20
- 시설규모 : 월곶생활문화센터 2층 (면적 392㎡)
- 소요예산 : 830백만원(2020년 특별조정교부금)
- 전시내용
 - 조선 숙종시대 통진도호부를 중심으로 한 시대별 주요 변천사
 - 통진의 인물(이목, 조현, 김시습, 이규보 등) 약력 및 작품 전시
 - 문수산성, 통진향교, 통진이청, 한재당, 옥성사 등에 대한 역사성 조명
 - 통진의 설화 등 마을 이야기

□ 추진계획

- 2022. 02 : 통진현 전시관 전시기획용역 착수
- 2022. 09 : 통진현 전시관 개관 및 운영

□ 운영계획

- 명칭변경(통진현 전시관→통진도호부 전시관)
- 역사문화 및 전통민속문화 향토사 연구의 중심기능 수행
- 역사문화자원인 김포국제공원, 평화문화관, 월곶생활문화센터, 애기봉평화생태공원, 통진향교, 통진이청등에 대한 교육지원 및 관광프로그램 연계

□ 기대효과

- 김포 북부권 역사문화 플랫폼을 구축하여 교육공간으로 활용

추진 부서

문화예술과장 한기정

문화재팀장 한애경 (행 2474)

담당자 김태현 (행 2483)

자. 경기옛길(김포강화길)조성사업

- ❖ 문화유산 도보 탐방을 위한 내고장 역사문화탐방로의 시설물 및 환경정비를 통해 시민의 힐링과 지역경제 활성화를 도모하고자 함

□ 사업개요

- 사업명 : 역사문화탐방로(김포강화길) 조성 (*김포 1~4길, 강화 5길)
- 노선명 : 강화길(김포옛길) (한양~김포~강화 / 강화몽진, 양요 등 외침의 아픔이 서린 길)
- 조성구간 : 약46km(아라김포여객터미널 ⇒ 구 강화대교)
- 사업기간 : 2022. 03. ~ 09.
- 사업비 : 300백만원(도비 50% / 시비 50%)
- 사업내용 : 옛길조성 및 시설물 설치

□ 추진현황 및 계획

- 2022. 01. : 역사문화탐방로(경기옛길) 시군조성사업비 부담금 납부
- 2022. 04. : 신설 김포강화길 원형로 고증 및 현장답사를 통한 노선 확정
- 2022. 06. ~ 09. : 탐방객을 위한 시설물 설치 및 안내물 제작 추진
- 2022. 10. : 김포강화길 홍보를 위한 지역주민 및 걷기 동호회 시범 걷기 행사 추진
- 2022. 11. : 강화길(김포옛길) 개통식

□ 행정사항

- 김포시 구간명칭 자문회의를 통해 구간명칭 선정 방향 설정
- 김포강화길 개통식 및 강화길 활성화를 위한 업무협약 체결
(경기도 - 김포시 - 경기문화재단)

추진 부서

문화예술과장 한기정

문화재팀장 한애경 (행 2474)

담당자 이은영 (행 2485)

차. 시민과 함께하는 문화재 활용 사업

❖ 다양한 전통문화 사업을 통한 향교·서원 및 관내 문화재 관광자원화

1) 향교·서원 문화재 활용·활성화 사업

구분	지정	소재지	시대별
우저서원	유형문화재 제10호(1972.5.4)	중봉로25번길 90	조선시대(1648년)
김포향교	유형문화재 제29호(1983.9.19)	북변중로25번길 38	고려시대(1127년)
통진향교	유형문화재 제30호(1983.9.19)	월곶면 군하로288-1	고려시대(미상)

□ 사업목적

- 향교 서원을 통한 전통문화 예술체험의 교육의 장으로 활용하여 문화재의 가치를 높임(학생 및 일반인 대상)
- “자유학기제” 및 창의적 체험활동” 등 교육정책과 연계

□ 사업내용

- 3D스캐너, VR스캐너, 드론, GPS수신기 등 과학적 기기를 통해 향교를 현대적 시선으로 이해하고 현재의 관광자원으로 개발 및 자유학기제 지원을 위한 장단기 프로그램 운영

2) 지역문화유산 교육사업·생생문화재 활용사업

□ 사업목적

- 역사적 문화자원을 인적·물적자원과 결합하여 교육, 공연, 체험, 관광자원 등으로 창출한 문화재 향유프로그램을 시행
- 문화재의 융·복합적 활용으로 사회문화적 경제적 부가가치 창출

□ 사업내용

- 대상문화재 : 김포덕포진(사적 제292호)
 - 사업명 : “조선의 관문 덕포진”, “한양의 길목에서 평화를 쏘다”
 - 찾아가는 덕포진 지역문화재의 가치와 의미를 새롭게 발견하는 콘텐츠화 사업

추진 부서

문화예술과장 한기정

문화재팀장 한애경 (행 2474)

담당자 이은영 (행 2485)

【참고자료】

김포시 문화재 현황

【2022년 6월 기준】

□ 일반현황

총계	국 가 지 정						도 지 정					향토 유적	전통 사찰
	소계	보물	사적	천연 기념물	등록 문화재	무형 문화재	소계	유형 문화재	지방 기념물	문화재 자료	무형 문화재		
39	7	1	3	1	1	1	16	7	4	4	1	16	4

□ 문화재 현황

구분	지 정 별		문 화 재 명	소 유 자	지정년월일	소 재 지
	종 별	지정번호				
국 가 지 정	보 물	제1225호	묘법연화경<권제7>	중앙승가대	1995.07.19.	김포시 승가로 123(풍무동)
	사 적	제139호	김 포 문 수 산 성	문화재청	1964.08.29.	김포시 월곶면 성동리, 포내리 일원
		제202호	김 포 장 룡	문화재청	1970.05.26.	김포시 장릉로 79(풍무동)
		제292호	김 포 덕 포 진	김 포 시	1981.09.25.	김포시 대곶면 신안리 산105 일원
	천 연 기 념 물	제250호	한강하류 재두루미 도래지	-	1977.04.19.	김포시 월곶면 조강리, 하성면 후평리외 7리
	등 록 문 화 재	제542호	구 김포성당	인천교구 천주교회	2013.04.18.	김포시 북변로 29-12
도 지 정	무 형 문 화 재	제86-1호	문배주	이 기 춘	1986.11.01	김포시 통진읍 검암2로15번길 27
	유 형 문 화 재	제10호	우 저 서 원	우저서원	1972.05.04.	김포시 중봉로25번길 90(감정동)
		제90호	조현선생 유허추모비	우저서원	1979.09.03.	김포시 중봉로25번길 90(감정동)
		제91호	문수사 풍담대사 부도 및 비	문 수 사	1979.09.03.	김포시 월곶면 문수산로 20-453
		제142호	장만선생 영정 및 공신록권	인동장씨	1991.10.19.	김포시 하성면 가금로 123-1
		제146호	심연원 신도비	청송심씨	1992.12.31.	김포시 통진읍 옹정리 58-12
		제147호	심 강 신도비	청송심씨	1992.12.31.	김포시 통진읍 옹정리 58-12
		제275호	김포 금정사석조여래좌상	금 정 사	2012.06.26.	김포시 승가로 125(풍무동)
	기 념 물	제47호	한 재 당	전주이씨	1975.09.05.	김포시 하성면 평화공원로 101
		제91호	고정리 지석묘	김 포 시	1986.09.07.	김포시 통진읍 고정리 609-1
		제108호	갑곶나루 선착장 석축로	국 방 부	1988.03.21.	김포시 월곶면 성동리 271-1
		제159호	수 안 산 성	김 포 시	1996.01.18.	김포시 대곶면 울생리 산117 일원
	문 화 재 자 료	제29호	김 포 향 교	향교재단	1983.09.19.	김포시 북변중로25번길 38(북변동)
		제30호	통 진 향 교	향교재단	1983.09.19.	김포시 월곶면 군하로 288-21
		제109호	권 상 묘 역	안동권씨	2002.04.08.	김포시 하성면 마조리 산24-4
		제166호	통 진 이 청	김 포 시	2011.10.04.	김포시 월곶면 군하로276번길 27
	무 형 문 화 재	제23호	김포통진두레놀이	보 존 회	1998.04.13.	김포시 통진읍 김포대로 2347-8

구분	지 정 별		문 화 재 명	소 유 자	지정년월일	소 재 지
	종 별	지정번호				
시 지 정	향 토 유 적	제1호	대 포 서 원	남원양씨	1986.03.03.	김포시 양촌읍 황금로23번길 30-32
		제3호	대 성 원	청송심씨	1986.03.03.	김포시 대곶면 대곶서로59번길 186
		제4호	심 응 사 당	풍산심씨	1986.03.03.	김포시 운양동 1325-1
		제5호	통진 현감·부사 선정비	김 포 시	1986.03.03.	김포시 월곶면 군하리 83-2
		제6호	봉 수 대	김 포 시	1986.03.03.	김포시 월곶면 군하리 산44-3
		제7호	용화사 미륵석불	용 화 사	2004.08.21.	김포시 금포로 1487-5(운양동)
		제8호	청송심씨 묘역	청송심씨	2004.10.01.	김포시 장기동 1763(장기동)
		제9호	양성지 묘역 및 신도비	남원양씨	2007.01.02.	김포시 양촌읍 대포리 산32-2외 1
		제10호	수 안 사	남원양씨	2007.01.02.	김포시 양촌읍 황금로23번길 30-108외
		제11호	남원윤씨 오룡골 유적	남원윤씨	2008.04.29.	김포시 고촌읍 인향로24번길 105
		제12호	문경공 민기 묘역	여흥민씨	2008.04.29.	김포시 월곶면 개곡리 산119-1
		제13호	남원윤씨 영사정 묘역	남원윤씨	2010.04.14.	김포시 고촌읍 신곡리 102-7
		제14호	김포 현령·군수 선정비	김 포 시	2010.04.14.	김포시 사우중로 1(사우동)
		제15호	공숙공 정팔 묘역	동래정씨	2013.12.11.	김포시 대곶면 약암리 산92-1
		제16호	강릉군 김문취 묘갈	강릉김씨	2013.12.11.	김포시 고촌읍 태리 35-1
		제17호	전류정 여흥민씨 충절유적	여흥민씨	2017.03.15.	김포시 하성면 전류리 산51
도 지 정	전 통 사 찰	제62호	문수사	문수사	1970.07.28.	김포시 월곶면 문수산로 20-453
		제63호	금정사	금정사	1962.09.27.	김포시 승가로 125
		제64호	용화사	용화사	1962.10.29.	김포시 금포로 1487-5
		제94호	광은사	광은사	1988.10.25	김포시 대곶면 약암로 872-80

※도 유형문화재 제142호 장만선생영정 및 공신록권 중 영정(2점) 경기도박물관 위탁<2011.11.28.>

주요 시정계획

관광진흥과

일반현황

☐ 조 직 : 3팀

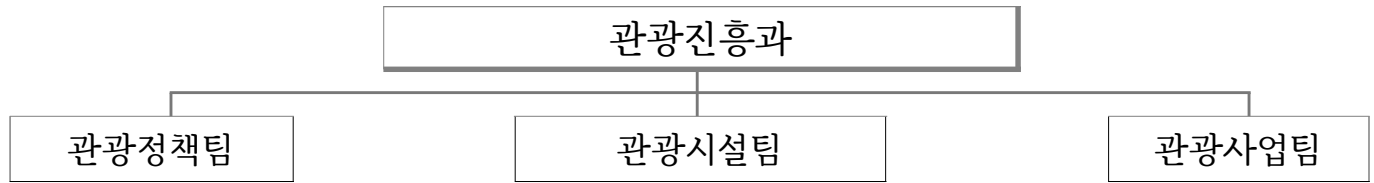

☐ 인 력 : 11명 (행정직군 9, 기술직군 2)

(정원/현원, 2022. 6월 기준)

계	4급	5급	6급	7급	8급	9급	임기제	기타
12 11		1 1	3 3	4 3	3 3	1 1		

☐ 주요기능

구 분	담 당 업 무
관 광 정 책 팀	<ul style="list-style-type: none"> ○ 김포시 관광종합계획, 관광정책사업, 한국관광공사 공모사업 ○ 애기봉평화생태공원, 함상공원, 문화관광해설사 운영 및 관리 ○ 김포시 관광객 유치 여행업체 인센티브 지원 및 모바일 스탬프 투어 운영 ○ 관광사업체 등록, 심의 및 관광통계
관 광 시 설 팀	<ul style="list-style-type: none"> ○ 부래도 관광자원화 사업 ○ DMZ 평화의 길 조성 사업 ○ 애기봉평화생태공원 외부 주차장 조성 및 시설유지관리 ○ 김포둘레길 (가칭) 조성 사업 ○ 평화누리길 기반시설 보강, 경기둘레길, 코리아둘레길 안내체계 구축
관 광 사 업 팀	<ul style="list-style-type: none"> ○ 축제위원회 운영·관리, 경기관광공사 공모사업 ○ 축제(경기인디뮤직페스티벌, 아라미린페스티벌, 도심축제, 월곶저잣거리축제) 개최 ○ DMZ 평화의 길 테마노선 투어, 쉼터 및 프로그램 운영, DMZ 전망대 스마트체험존 ○ 국내외 관광박람회 참가, 관광 홍보 및 홍보물 제작·관리 ○ 관광상품 및 코스 개발

☐ 주요사업 예산집행현황

(단위 : 백만원)

구 분	예 산 액	집 행 액	잔 액	집행률(%)
총 계	18,599	5,271	13,328	28.3
애기봉평화생태공원 운영	1,440	1,440	0	100
김포함상공원 운영	285	285	0	100
김포시 관광객 유치 여행업체 인센티브 지원	50	0	50	0
김포 방방곡곡 모바일스탬프 투어 운영	50	19	31	38
부래도 관광자원화 사업	10,133	1,699	8,434	16.8
DMZ 평화의 길 조성	2,377	1,192	1,185	50.1
민통선 출입간소화 지원 사업	749	287	462	38.2
애기봉 평화생태공원 외부 주차장 조성 사업	2,600	0	2,600	0
김포둘레길(가칭) 조성	60	31	29	51.6
DMZ 평화의 길 운영	400	128	272	32.1
김포 평화누리길 걷기 프로그램	30	-	30	-
DMZ전망대 스마트 체험존 설치	200	-	200	-
경기 인디뮤직페스티벌	35	-	35	-
아라마린 페스티벌	190	190	0	100

☐ 주요 시설물 및 장비 현황

○ 애기봉 평화생태공원

- 위 치 : 월곶면 조강리 1-6번지 일원(조강리 6필지, 가금리 2필지)
- 대지면적 : 49,500㎡
- 시설현황 : 건축물 3동, 연면적 6,930㎡
- 주요시설 : 조강전망대, 평화생태전시관, 생태탐방로, 흔들다리 등

○ 김포함상공원

- 위 치 : 대곶면 대명항1로 110-36
- 대지면적 : 11,821㎡
- 시설현황 : 연면적 1,380㎡(운봉함)
- 주요시설 : 전시관, 홍보관, 영상관 등

☐ 김포시 지역축제 추진위원회 운영 현황

- 근거법령 : 김포시 지역축제 운영에 관한 조례
- 소관업무 : 축제와 관련된 사항 심의 및 조정
- 위원 수 : 13명

민선8기 비전 및 추진목표

정책비전 [전략목표]

명품 관광도시로 도약하기 위한 관광자원 개발 및 기반마련



정책목표 [추진방향]

- 자연과 도시, 과거와 현재가 공존하는 관광도시 구축
- 관광 트렌드를 선도할 관광 인프라 구축 및 콘텐츠 발굴
- 일상이 관광이 되는 소소한 관광사업 개발

핵심과제 [역점·중점 추진사항]

- 관광 거점 기반 마련 및 관광인프라 구축
- 김포시 관광종합 기본계획 권역별 부서협업 추진
- 지역대표 관광지 애기봉평화생태공원 운영 활성화
- DMZ 관광자원 활용 평화생태 개발사업 적극 추진
- 수요자 중심의 관광자원 발굴 및 시설 구축
- 지역축제 활성화 및 관광 홍보마케팅 강화

2022년도 주요업무계획

1. 김포시 관광종합 기본계획 협업 추진

- ❖ “2021~2030 김포시 관광종합 기본계획”에 따른 효율적이고 원활한 관광사업을 위한 관계기관 및 부서 간 협업 추진.

□ 추진 방향

- 협업을 통한 전략적, 유기적인 사업추진과 콘텐츠 개발 및 국도비, 민간투자 확보 총력

□ 추진실적

- 2021. 6. : 2021~2030 김포시 관광종합 기본계획(비법정) 수립
- 2021. 6. 23. : 김포시 관광활성화 회의, 권역별 세부사업 추진 논의
- 2022. 3. 29. : 김포시 관광활성화 1분기 회의[5권역 해양특화권]
- 2022. 6. 29. : 김포시 관광활성화 2분기 회의[3권역 평화, 4권역 힐링특화권]

구분	관광권역	테마 및 내용
1권역	수변특화권(아라마리나 권역)	수변, 항만, 경관, 워터스포츠
2권역	생태특화권(한강 권역)	생태, 경관, 습지, 공원, 카페
3권역	평화특화권(애기봉 권역)	평화, 안보, 생태, 포구
4권역	힐링특화권(문수산 권역)	힐링, 캠핑, 산악레저
5권역	해양특화권(대명항 권역)	해양, 농촌, 생태
6권역	종합관광권(신도시 권역)	문화예술, 역사, 맛집, 체험
7권역	종합관광권(원도심 권역)	문화예술, 역사, 맛집, 체험

□ 추진계획

- 권역별, 시기별 대상 사업에 대한 실무진 TF회의 추진으로, 진행 상황 수시 점검 보고 및 협업, 개선 방안 지속 논의

□ 기대효과

- 부서별 다양한 관광관련사업 발굴 및 빅데이터를 연계 활용하여 선택과 집중을 통한 효율적인 관광 활성화 추진

추진 부서

관광진흥과장 이금미

관광정책팀장 강지호 (행 5101)

담당자 박원미 (행 5102)

2. 「애기봉 평화생태공원」 운영 활성화

❖ 2021. 10. 7. 개관한 우리시 대표 평화·안보·생태 관광지인 ‘애기봉 평화생태공원’의 체계적 운영으로 관광과 지역경제 활성화 도모

□ 일반현황

- 위 치 : 월곶면 조강리(23,124㎡), 하성면 가금리(26,376㎡)
- 대지면적 : 49,500㎡ (김포시 27,120㎡ / 국방부 22,380㎡)
- 건축면적 : 연면적 6,930㎡ (전시관, 전망대, 차량대피소)
- 주요시설 : 전망대, 전시관, 데크로드, 야외공연장, 카페, 기프트샵, VR체험관, 생태탐방로, 평화의 종, 전적비 등
- 운영현황
 - 운영방식 : (재)김포문화재단 위탁
 - 위탁기간 : 2020. 7. ~ 2025. 6.(5년)
 - 운영일수 : 연중계속 (월요일 휴관-시설정비)
 - 운영시간 : 하절기(3월~11월) 9시~18시, 동절기(12월~ 2월) 9시~17시
 - 운영예산 : 1,440백만원(2022년 기준)

□ 방문객현황 (개관 후 누계인원: 57,829명)

기간	21. 9 ~ 12.	22. 1.	22. 2.	22. 3.	22. 4.	22. 5.
방문객수	21,221	3,819	5,974	6,077	8,546	12,192
비고	입장료 무료			입장료 유료 전환		

□ 향후계획

- 수유실, 쉼터 등 편의시설 보강
- 흔들다리 조명 및 미끄럼 방지 설치 등 안전시설 보강
- 인터넷 예약시스템 개선 및 현장발권 확대 등 이용객 편의 증진

추진 부서	관광진흥과장 이금미	관광정책팀장 강지호 (행 5101)	담당자 박원미 (행 5102)
-------	------------	---------------------	------------------

3. 애기봉 평화생태공원 외부 주차장 조성

- ❖ 애기봉 평화생태공원 방문객 대비 現 주차 면수(총 70면 : 일반 59, 장애인 3, 대형 8)가 부족, 외부 주차장 조성을 통한 이용 편의 증진

□ 사업개요

- 위 치 : 김포시 하성면 가금리 193-1번지 일원
- 규 모 : 9,096㎡
- 사업기간 : 2022년 ~ 2023년
- 추진내용 : 부지매입(8,906㎡), 주차장(115면) 신설, 종합관리소(119㎡) 건축 및 부대시설 설치
- 소요예산 : 5,017백만원(시비)

□ 추진실적

- 2021. 8. ~ 9. : 市 지방재정투자심사 통과, 공유재산 관리계획 승인
- 2021. 11. : 중기지방재정계획 반영
- 2022. 5. : 도시관리계획(주차장) 결정 입안서 제출

□ 추진계획

- 2022. 6. : 도시관리계획 입안 및 주민 의견 청취
- 2022. 8. : 재해영향, 교통성, 환경성, 경관 등 관련 협의
- 2022. 9. : 市 도시계획위원회 심의
- 2022. 10. : 도시계획시설 결정(주차장) 및 지형도면 고시
- 2022. 11. : 토지 보상 및 취득, 실시계획 인가 추진
- 2023. 5. : 계약심사 및 도급자 입찰, 착공
- 2023. 8. : 외부 주차장 조성 준공(예정)

□ 관련 사진 및 조감도 및 위치도



추진 부서	관광진흥과장 이금미	관광시설팀장 백만석 (행 5106)	담당자 조재강 (행 5107)
-------	------------	---------------------	------------------

4. 김포시 관광객 유치 여행업체 인센티브 지원

- ❖ 국내외 개별 및 단체관광객을 관내에 모객한 여행업체에 차량비 및 인센티브를 지원하여 주요 관광지의 식당, 숙박업 등 지역경제 활성화 도모

□ 사업개요

- 운영시기 : 2022년 연중(예산 소진 시까지)
- 참여대상 : 관광진흥법상 등록된 전국 여행업체(관내 업체포함)
- 소요예산 : 50백만원 / 한 업체당 5,000천원 한도 내 지원
- 주요내용
 - 관내 관광지 방문 및 식사, 숙박이 포함된 여행계획서를 사전접수 받아 검토 후 실제 시행하고 서류 증빙한 여행업체에 지원금 지급
 - 관내 방문객을 내국인, 외국인 및 여행종류를 당일, 숙박으로 구분하여 차량비 등 비용을 여행업체에 차등 지원

□ 추진실적

- 2022. 3. : 사업 공고 실시 및 한국관광공사 게시판 홍보(전국)
- 2022. 5. : 관내 여행업체 대상 사업 안내 및 신청 독려(관내)
- 2022. 6월 말 기준 : 7개 업체 / 약 200명 관광객 유치
평화누리길, 애기봉평화생태공원, 함상공원, 대명항, 김포장릉, 아트빌리지 등 방문

□ 추진계획

- 2022. 6. ~ 7. : 김포시 방문객 유입 분석을 통한 전국 여행업체 대상 집중 홍보 실시(김포 여행코스 안내 병행)
- 2022. 12. : 사업 성과 점검 및 평가

추진 부서

관광진흥과장 이금미

관광정책팀장 강지호 (행 5101)

담당자 전문혁 (행 5103)

5. 김포 방방곡곡 모바일 스탬프 투어 운영

- ❖ 휴대폰 어플(올댓스탬프)을 활용한 모바일 스탬프 투어를 통해 김포시 관광 활성화와 지역경제 활성화 도모

□ 사업개요

- 운영시기 : 2022년 연중 계속(예산 소진 시까지)
- 참여대상 : 관내 관광지 방문객 누구나
- 소요예산 : 50백만원
- 주요내용
 - 스마트폰의 “올댓스탬프” 어플 설치 후 해당 관광지 방문(15개)
 - 위치(GPS) 기반으로 어플 실행 시 자동으로 스탬프 획득
 - 인증개수(5, 10, 15개소)에 따라 모바일 문화상품권 지급

인증지(15개소)			
① 김포장릉	⑤ 문수산산림욕장	⑨ 아라마리나	⑬ 김포국제조각공원
② 김포함상공원	⑥ 통진향교	⑩ 태산패밀리파크	⑭ 한강신도시 호수공원
③ 김포독립운동기념관	⑦ 김포아트빌리지	⑪ 라베니체	⑮ 김포한강야생조류생태공원
④ 우저서원	⑧ 덕포진	⑫ 애기봉평화생태공원	

□ 추진실적

- 2022. 1. : 모바일스탬프 투어 운영업체 계약
- 2022. 1. 24. : 2022년 김포 방방곡곡 모바일 스탬프 투어 개시
- 2022. 6월 말 기준 이용 현황 : 2,244명 (2021년 : 4,187명)

□ 추진계획

- 2022. 12. : 스탬프 투어 이용자별 통계 활용으로 김포 관광 전략 수립

추진 부서	관광진흥과장 이금미	관광정책팀장 강지호 (행 5101)	담당자 전문혁 (행 5103)
-------	------------	---------------------	------------------

6. 부래도 연결다리 건설 및 핵심 관광자원 육성

- ❖ 평화누리길 1코스에 위치한 무인도서 부래도를 생태관광 자원 육성
- ❖ 주변 관광자원과의 연계를 통한 관광객 유치 및 지역경제 활성화

□ 사업개요

- 위 치 : 김포시 대곶면 신안리 산 108 일원
- 규 모 : 17,217㎡ (부래도 : 15,650㎡, 육상부지 : 1,567㎡)
- 사업기간 : 2017년 ~ 2024년
- 추진내용
 - 육상부지 진입광장 조성, 부래도 연결다리(L=190m) 건설
 - 부래도 전망 공간 (스토리월 등), 내부 탐방로 조성 등
- 소요예산 : 13,133백만원 (국비 2,800, 도비 4,000, 시비 6,333)

□ 추진실적

- 2017 ~ 2019 : 무인도서 및 육상부지 취득
- 2019. 4. : 무인도서 관리유형 해수부 변경승인(이용가능 → 개발가능)
- 2021. 1. : 기본 및 실시설계 용역 착수
- 2021. 5. : 경기도 지방재정투자 심사 통과(조건부)
- 2021. 8. : 기본 및 실시설계 용역 중간 보고
- 2021. 10. : '22년 도비 보조금 가내시(20억)
- 2022. 1. : '22년 본 예산 편성(도비 20억, 시비 28억)
- 2022. 5. : 경기도 지방재정투자 심사 의뢰(당초 82억 → 변경 131억)

□ 추진계획

- 2022. 11. : 기본 및 실시설계 용역 준공
- 2022. 12. : 계약심사 및 도급자 입찰
- 2023. 1. : '23년 본예산 편성
- 2023. 2. : 공사 착공 (준공예정 : '24. 02.)

□ 문제점 및 대책

- 토지매입 금액(감정평가) 이견으로 주차장 부지 토지매입 지난
 - 덕포누리센터 연계 주차장 확보 방안 추진 (농정과 협의)
- 국비(특별교부세) 확보 불투명
 - 관계부처와 지속적인 협의(어려울 경우 시비 확보 추진)

□ 조감도 및 구상도



추진 부서	관광진흥과장 이금미	관광시설팀장 백만석 (행 5106)	담당자 조재강 (행 5107)
-------	------------	---------------------	------------------

7. DMZ 평화의 길 조성 및 민통선 출입간소화 지원

- ❖ 접경지역(DMZ)의 잠재력을 활용, 지속가능한 지역발전기반 구축
- ❖ DMZ가 갖고 있는 생태·역사·문화자원을 활용한 ‘도보여행길’ 조성을 통해 접경지역 일자리 창출 및 지역경제 활성화 도모

□ 사업개요

- 위 치 : 김포시 접경지역(민통선 이북) 일원
- 규 모 : 45.94km (주노선 : 39.84km, 테마노선 : 6.1km)
- 사업기간 : 2018년 ~ 2022년
- 추진내용
 - 노선정비 및 안내체계 구축, 권역별 편의시설 설치
 - 민통선 출입간소화(군 경계작전 보강시설 확충 포함)
- 소요예산
 - DMZ 평화의 길 조성 : 2,377백만원 (국비 1,664, 시비 713)
 - 민통선 출입간소화 지원 : 749백만원 (국비 524, 시비 225)

□ 추진실적

- 2018. 12. : 행정안전부 접경권 발전지원사업 추진계획 통보
- 2019. 6. ~ 11. : 노선조사 및 실무협의
- 2020. 2. : (해병2사단) 작전성 검토 결과 회신(조건부)
- 2021. 3. ~ 6. : 거점센터 리모델링 설계용역
- 2021. 5. ~ 10. : DMZ 평화의 길 조성사업 설계용역
- 2021. 7. ~ 10. : 테마노선 정비, 거점센터 리모델링 공사 완료

- 2021. 8. : 테마노선 경계작전(CCTV, AMP) 보강
- 2021. 9. : 민통선 군 초소 개선공사 등 설계용역
- 2022. 4. : DMZ 평화의 길 조성사업 道 계약심사
- 2022. 5. : DMZ 평화의 길 조성사업 공사 착수

□ 추진계획

- 2022. 6. : 민통선 군 초소 개선공사 등 착수
- 2022. 7. : 민통선 출입관리시스템 구축 추진
- 2022. 8. : 민통선 군 경계작전시설 보강
- 2022. 11. : DMZ 평화의 길 조성 및 민통선 출입간소화 지원 준공

□ 계획시설물 및 거점센터 현장사진



추진 부서	관광진흥과장 이금미	관광시설팀장 백만석 (행 5106)	담당자 백만석 (행 5106)
-------	------------	---------------------	------------------

8. 김포둘레길(가칭) 조성

- ❖ 우리 시 도보길을 체계적으로 연결하고, 지역의 자연·문화관광자원 등과 연계하여 지역관광 시너지 효과 도모
- ❖ 새로운 가치와 의미를 부여하여 김포를 대표하는 걷기여행길 브랜드 구축

□ 사업개요

- 위 치 : 김포시 전역
- 사업기간 : 2021년 ~ 2023년
- 추진내용
 - 둘레길 노선 계획 수립 및 콘텐츠 발굴, 길 명칭 및 BI 개발
 - 계획 노선 정비 및 안내체계 구축, 편의시설 확충
- 소요예산 : 640백만원 (시비 100%)

□ 추진실적

- 2021. 3. : 김포둘레길(가칭) 조성 계획 수립
- 2021. 11. : 기본계획 수립 및 활용 콘텐츠 개발 용역 착수
- 2022. 5. : 용역 중간보고회 개최

□ 추진계획

- 2022. 6. : 용역 준공
- 2022. 9. : '22년 2회 추경 예산 편성(80백만원)
- 2022. 12. : 기본 및 실시설계 용역 및 길명칭·BI개발용역
- 2023. 3. : 권역별 안내체계 구축 공사 착공

추진 부서	관광진흥과장 이금미	관광시설팀장 백만석 (행 5106)	담당자 손소민 (행 5108)
-------	------------	---------------------	------------------

9. 접경지역 자원활용 관광 프로그램 운영

- ❖ 평화안보 체험을 통한 평화협력 분위기 조성 및 공감대 확산
- ❖ 습지보호구역, 철새도래지 등 다양하게 보전되고 있는 가치 활용

□ 'DMZ 평화의 길' 테마노선 운영

- 운영기간 : 2022. 7. ~ 10. ※ 문화체육관광부에서 개방시기 조율 중
- 운영일정 : 주 5일(월·화 휴무), 1일 1회, 12:30 ~ 17:30
- 운영구간 : 시암리 철책길 ~ 애기봉평화생태공원
- 참가인원 : 20명 이내
- 사 업 비 : 400백만원(국비50%, 시비50%)
- 운영방법 : 셔틀 버스를 활용하여 철책길 걷기 및 버스 투어 병행

□ 평화누리길 걷기 프로그램

- 운영기간 : 2022. 10월 예정
- 사업위치 : 김포 평화누리길
- 참가인원 : 500명
- 사 업 비 : 30백만원(시비)
- 사업내용 : 걷기 프로그램 운영, 부대행사, 이벤트 등

□ 애기봉 전망대 스마트 체험존 설치·운영

- 사업기간 : 2022. 7. ~ 12.
- 위 치 : 애기봉평화생태공원 내 조강전망대
- 사 업 비 : 400백만원(국비50%, 시비50%)
- 추진방식 : 당초 접경지역 9개 시군 다자간 공동계약에서 개별추진으로 변경
- 사업내용 : 북한지역의 생생한 모습과 DMZ의 생태자원을 담은 ARVR 콘텐츠 개발

추진 부서	관광진흥과장 이금미	관광사업팀장 장숙대 (행 5111)	담당자 전해진 (행 5112) 이송은 (행 5113)
-------	------------	---------------------	----------------------------------

10. 김포아라마리나 일대 관광활성화 사업 추진

- ❖ 수도권 해양레저 시설 기반으로 축제, 체험프로그램 운영
- ❖ 김포 방문의 교두보 역할을 통한 김포 전역 관광지화 도모

□ 경기 인디뮤직 페스티벌

- 사업목적 : 음악 콘텐츠를 통한 개최지 브랜딩으로 관광객 유치
- 행사기간 : 2022. 10. 15 ~ 16. (2일간)
- 행사장소 : 아라마리나 일원
- 주최/주관 : 경기도, 김포시/경기콘텐츠진흥원
- 사업비 : 835백만원 (도비 800, 시비 35)
- 주요 프로그램 : 인디뮤지션 공연, 버스킹 공연, 부대행사 등

□ 2022. 김포아라마린 페스티벌

- 사업목적 : 아라마리나 인프라를 활용한 물축제로 관광객 유치
- 행사기간 : 2022. 7. 30. ~ 31. (2일간)
- 행사장소 : 아라마리나 일대
- 주최/주관 : 김포시, K-water/수자원환경산업진흥(주)
- 사업비 : 289백만원(시비 150, 도비 40, K-water 99)
- 주요내용 : SUP대회, 문화콘서트, 수상레저체험, 물놀이존 등

□ 해양레저스포츠 체험교실 운영

- 사업목적 : 아라마리나 일원 해양레저 관광산업 활성화 도모
- 운영기간 : 2022. 6. ~ 11.
- 운영장소 : 김포아라마리나 수상레저체험장 및 해상수역
- 주최/주관 : 김포시/수자원환경산업진흥(주)
- 사업비 : 30백만원(도비50%, 시비50%)
- 주요 내용 : 수상안전교육, 생존수영, 카약체험, 모터보트체험 등

추진부서	관광진흥과장 이금미	관광사업팀장 장숙대 (행 5111)	담당자 전해진 (행 5112) 이송은 (행 5113)
------	------------	---------------------	----------------------------------

주요 시정계획

식품위생과

일반현황

☐ 조 직 : 4팀

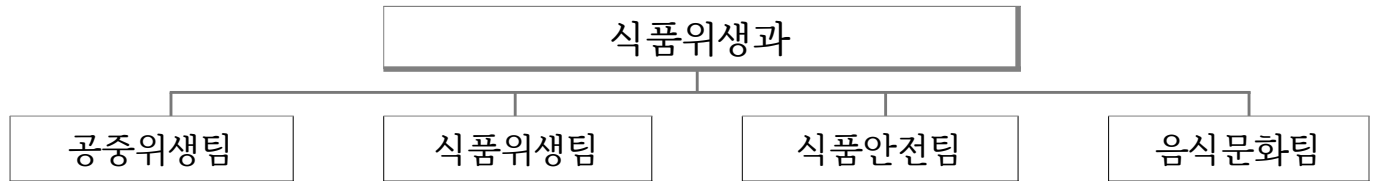

☐ 인 력 : 18명 (행정직군 4, 기술직군 14)

(정원/현원, 2022. 6월 기준)

계	4급	5급	6급	7급	8급	9급	임기제	기타
19 18	o o	1 1	5 4	5 4	4 4	4 5	o o	o o

☐ 주요기능

구 분	담 당 업 무
공 중 위 생 팀	<ul style="list-style-type: none"> ○ 회계, 서무, 공중위생영업(숙박업, 목욕장업, 미용업 등) 영업등록 및 관리 ○ 사업계획서 작성 및 예산, 회계 관리 ○ 식품위생과 문서 배부 및 국민신문고, 행정정보공개 처리 ○ 공중위생영업 관련 신고 및 관리, 공중위생서비스평가 실시
식 품 위 생 팀	<ul style="list-style-type: none"> ○ 식품접객업 영업허가 관리, 식품접객업 위생교육, 식품접객업 행정처분 및 행정쟁송 ○ 식품접객업(일반음식점, 휴게음식점, 제과점) 영업등록 및 관리 ○ 민원신고 처리 및 무신고 영업 지도단속 ○ 식품접객업 행정처분 및 행정쟁송(행정심판, 행정쟁송)
식 품 안 전 팀	<ul style="list-style-type: none"> ○ 식품안전 업무계획 관리, 식품 관련 영업등록 및 관리, 품목제조보고 ○ 식품제조·가공업, 식품첨가물제조업, 용기·포장지제조업 영업등록 및 관리 ○ 즉석판매제조·가공업, 식품냉동·냉장업, 식품운반업 영업신고 관리 및 민원처리 ○ 건강기능식품판매업, 식품소분·판매업 관리 및 어린이 식품안전보호구역 운영
음 식 문 화 팀	<ul style="list-style-type: none"> ○ 음식문화개선사업, 소비자식품위생감시원 관리, 식중독 관리, 맛집 관리 ○ 삼삼급식소, 나트륨줄이기 실천음식점 운영, 대명향 음식문화개선특화거리 관리 ○ 주방문화개선사업, 어린이급식관리지원센터 관리, 김포맛집 발굴, 밥 반공기주문제 ○ 식중독 예방 및 발생 관리, 집단급식소위탁급식영업 신고 및 관리, 안심식당 관리

☐ 주요사업 예산집행현황

(단위 : 백만원)

구 분	예 산 액	집 행 액	잔 액	집행률(%)
총 계	1,420	873	547	61.5
공중위생서비스평가	15	14	0	99
식중독 예방 홍보	16	10	6	61
어린이 기호식품 전담관리원 운영	19	8	10	46
어린이급식관리지원 센터 운영	1,155	808	346	70
음식문화개선사업	61	16	44	27
위생등급김포맛집 지정 음식점 지원	154	15	138	10

☐ 기타 주요 현황

○ 김포시 식품진흥기금 심의위원회

위촉구분	성명	소속
당연직	허승범	김포시(부시장)
위촉직	서경숙	김포시외식업지부
위촉직	김은미	김포대학교
위촉직	남양수	다산종합식품
위촉직	신복순	(주)고향식품
위촉직	신순자	생활개선김포시연합회
위촉직	신길만	김포시어린이급식관리지원센터
위촉직	정순덕	김포시휴게업지부
위촉직	이혜주	김포시학교급식모니터링단

민선8기 비전 및 추진목표

정책비전 [전략목표]

공중·식품 위생수준 향상으로 시민 건강증진



정책목표 [추진방향]

- 시민 만족 공중위생서비스 두배로
- 위생적이고 믿을 수 있는 식품접객업소 관리
- 안전하고 신뢰할 수 있는 식품안전관리
- 일상회복과 함께하는 건전한 음식문화 정착

핵심과제 [역점·중점 추진사항]

- 위생적이고 건강한 공중·식품접객업소 관리
- 안전한 식품의 제조 및 유통관리
- 소비환경 변화에 따른 식품안전관리 강화
- 외식업소 위생시설 개선과 서비스 수준 향상
- 숨은 맛 집 발굴을 통한 특색있는 외식문화 활성화
- 어린이급식관리지원센터 운영 내실화
- 식중독 신속대응 체계 강화 및 예방 컨설팅 운영

2022년도 주요업무계획

1. 위생적이고 안전한 공중·식품위생업소 관리

- ❖ 공중위생업소 위생관리 수준 향상으로 시민 만족 서비스 제공
- ❖ 위생 취약지역·업소별 중점 관리로 건강한 먹거리 제공

□ 위생적이고 친절한 서비스 제공으로 시민만족 두배로

- 공중위생서비스평가 실시 : 숙박업, 목욕업, 세탁업 (5월~11월)
- 공중위생업소 지도·점검 : 이·미용업 1,203개소 (3월~9월)
- 위생용품 안전관리 강화
 - ▶ 유통 위생용품 수거·검사(70건), 품목제조보고 및 자가품질검사 관리(연중)
 - ▶ 위생용품 제조업소 지도·점검 : 전국 합동단속(5월), 행락철 다소비품목 점검(3월, 6월)

□ 소비환경 변화를 반영한 먹거리 위생관리

- 소비급증·유행식품 선제적 위생관리
 - ▶ 배달음식점, 패스트푸드점 등 소비급증 음식점 점검(3~6월)
 - ▶ 키즈·애견카페, 장례식장, 함바식당 등 위생 취약시설 중점 점검(6~9월)
- 반복 및 고의·상습 위반업체 특별관리(10~11월)
 - ▶ 최근 2년간 행정처분 이력업소 점검(연 2회), 고발조치 병과

추진 부서	식품위생과 심인섭	공중위생팀장 박찬옥 (행 2231)	임정미 (행 2234) 류승선 (행 2235)
		식품위생팀장 최근수 (행 2232)	양혜윤 (행 2209) 김은화 (행 2237) 홍윤정 (행 2210) 김진영 (행 2253) 이지혜 (행 2236)

2. 안전하고 신뢰할 수 있는 식품 관리

❖ 안전한 식품 생산 및 건전한 유통체계 확립을 통한 안심 먹거리 제공

□ 안전한 식품의 제조 및 유통관리

- 코로나19 장기화, 1인 가구 증가 등으로 인해 소비가 급증하는 가정 간편식, 온라인 판매식품 등에 대한 안전관리 강화
- 식품제조·가공업소 등 위생등급평가(연중): 180개소(2년마다 재평가)
 - ▶ 평가 등급(3단계) 결정 및 통보, 등급에 따른 업체 관리
- 위생관리 컨설팅 실시: 65세이상 영업자 운영
즉석판매제조·가공업소 20개소
 - ▶ 1차: 영업주 1:1 맞춤형 컨설팅, 홍보물품(위생모, 앞치마 등) 지원
 - ▶ 2차: 위생관리 개선 여부 확인 및 재교육
- 특정일 성수식품 제조·판매업소 집중단속
 - ▶ 명절, 발렌타인데이, 빼빼로데이, 크리스마스 등

□ 부정·불량식품 근절 및 식품안전관리

- 소비자신고센터(1399) 이물신고 등 민원처리(연중)
 - ▶ 소비→유통→제조 단계별 조사
- 국민다소비식품 및 건강기능식품 수거·검사 : 목표 288건
 - ▶ 위해식품 부적합 통보 시 제품 회수·폐기 조치 및 제조업소 지자체 즉시 통보
- 부정불량식품 근절 등 포스터 공모: 연 1회, 12명 시상(7월)

추진 부서	식품위생과 심인섭	식품안전팀장 박경철 (행 2233)	신동호 (행 2226) 최다원 (행 2224) 고은애 (행 5937) 서지은 (행 2227)
-------	-----------	---------------------	--

3. 음식문화개선 활성화 및 식중독 예방 강화

- ❖ 안전하고 건강한 음식문화 조성 및 식품접객업소 위생수준 향상
- ❖ 식중독 상시 예방관리 및 지도·점검으로 식중독 발생 제로화
- ❖ 소규모 어린이급식소 대상 전문적이고 체계적인 위생·영양관리 지원

□ 건강과 환경을 지키는 음식문화개선사업 추진

- 음식점 위생등급제 지정업소, 김포 맛 집, 안심식당 지정 및 관리
 - ▶ 음식점 위생등급제 지정업소 및 김포 맛 집 인센티브 지급(연1회)
 - ▶ 단계적 일상회복을 위한 안심식당 지정 및 사후관리(연중)
- 밥반공기주문제 음식점 활성화 및 삼삼급식소, 나트륨줄이기 실천 음식점 지정 운영, 주방문화개선 사업 추진

□ 식중독 예방 대응전략 강화

- 식중독 신속 대응체계 구축
 - ▶ 비상대책반 운영(4~11월) 및 현장대응 모의훈련(6월)
- 식중독 발생 우려 업체 컨설팅 및 지도·점검 : 연중
- 식중독 예방 교육 및 홍보 : 캠페인 및 홍보 물품 배부

□ 어린이급식관리지원센터 운영

- 2022년 영양사가 없는 어린이급식소의 등록 의무화에 따라 해당 시설의 위생·안전 및 영양 관리 등 급식운영 전반에 대한 지원
 - ▶ 위생·안전 및 영양관리 순회방문 지도, 대상별 맞춤 방문교육
 - ▶ 급식소 레시피 및 식단 제공, 지역특화 프로그램 운영 등

추진 부서	식품위생과 심인섭	음식문화팀장 박봉정 (행 2223)	전경은(행 2238) 신유림(행 2225)
-------	-----------	---------------------	-------------------------