



“김포FC K리그 진출 원년”

# 2022년도 업무계획

---



재단법인 김포에프씨



# 2021년도 주요성과

## 1 일반현황

### □ 설립근거

- 민법 제32조(비영리법인의 설립과 허가)
- 김포FC 설립 및 운영 조례

### □ 설립목적

- 50만 김포시민이 주인인 시민구단 실현
- 기존 민간단체의 법인화 전환을 통한 체계적이고 안정적 구단 운영
- 축구를 김포시 대표 스포츠 산업 및 문화로 육성할 수 있는 기반 마련
- 지역 사회공헌활동을 통한 지역주민 복지증진 및 스포츠 복지 실현

### □ 주요사업

- K리그2 선수단 운영
- 산하 유스팀 육성
- 홍보·마케팅 확대
- 서포터즈 및 후원금 유치
- 지역사회 공헌활동

### □ 설립연혁

- 2020. 11.~12. 경기도 법인설립 허가 및 등기
- 2021. 1. 4. 김포FC 업무개시
- 2021. 4. 17. 출범식 및 홈개막식 개최
- 2021. 10. 22. 김포FC 프로리그 진출 동의안 가결
- 2021. 11. 27. K3리그 챔피언십 우승(김포시민축구단 창단 최초 우승)
- 2021. 12. 7. 한국프로축구연맹 회원사 가입 승인

# □ 조직 및 정원 ('21.12.31. 기준)

## ○ 조직 기구표 (1국 5팀 1선수단)

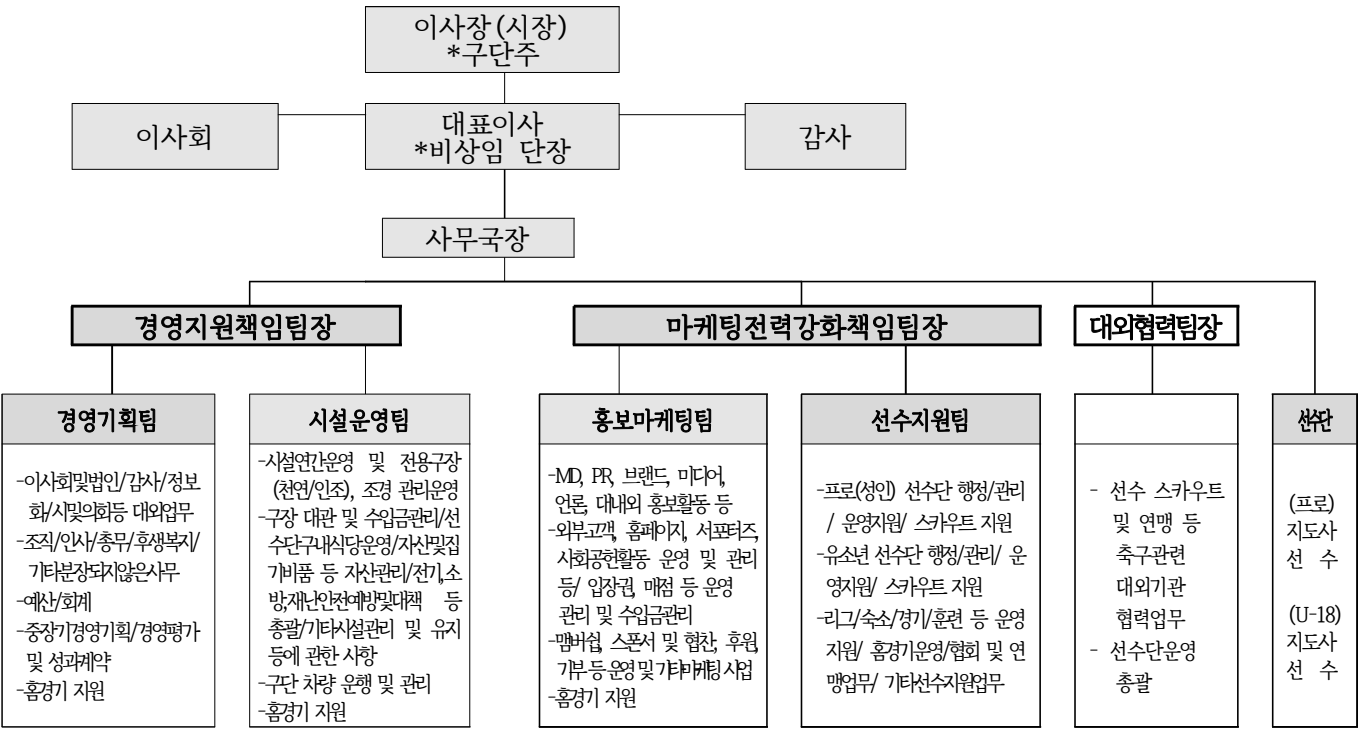

## ○ 조직 현황표

('21.12.31. 기준 / 단위:명)

| 구 분             |             |                     | 계<br>(1=2+3+4) | 정규직           |           |            |    |    |    |    | 기간제<br>(4) |    |        |
|-----------------|-------------|---------------------|----------------|---------------|-----------|------------|----|----|----|----|------------|----|--------|
|                 |             |                     |                | 소계<br>(2=Ⅰ+Ⅱ) | 임원<br>(Ⅰ) | 직원계<br>(Ⅱ) | 3급 | 4급 | 5급 | 6급 |            | 7급 |        |
| 정<br>원          | 계           |                     | 20             | 15            | 1         | 14         | 1  | 3  | 4  | 3  | 3          | 5  |        |
|                 | 임원(비상임)     |                     | 1              | 1             | 1         |            |    |    |    |    |            |    |        |
|                 | 사<br>무<br>국 | 계                   |                | 19            | 14        |            | 14 | 1  | 3  | 4  | 3          | 5  | 5      |
|                 |             | 사무국장                |                | 1             | 1         |            | 1  | 1  |    |    |            |    |        |
|                 |             | 경영지원<br>책임팀장        | 소계             | 11            | 7         |            | 7  |    | 1  | 2  | 2          | 2  | 4      |
|                 |             |                     | 책임팀장           | 1             | 1         |            | 1  |    | 1  |    |            |    |        |
|                 |             |                     | 경영기획팀          | 3             | 3         |            | 3  |    |    | 1  | 1          | 1  |        |
|                 |             |                     | 시설운영팀          | 7             | 3         |            | 3  |    |    | 1  | 1          | 1  | 4(대관조) |
|                 |             | 마케팅<br>전력강화<br>책임팀장 | 소계             | 6             | 5         |            | 5  |    | 1  | 2  | 1          | 1  | 1      |
|                 |             |                     | 책임팀장           | 1             | 1         |            | 1  |    | 1  |    |            |    |        |
|                 |             |                     | 홍보마케팅팀         | 3             | 2         |            | 2  |    |    | 1  | 1          |    | 1(타팀)  |
|                 |             |                     | 선수지원팀          | 2             | 2         |            | 2  |    |    | 1  |            | 1  |        |
|                 |             | 대외협력팀장              | 개방형임기제         | 1             | 1         |            | 1  |    | 1  |    |            |    |        |
| 현 원(2022예산편성기준) |             |                     | 20             | 15            | 1         | 14         | 2  | -  | 2  | 2  | 8          | 5  |        |

※ 한국프로축구연맹 조건부 승인 사항 : 프런트 확충계획 이행 (시설관리 제외 20인 이상)로 증원 필요

□ 예산규모 : 4,994,716천원

(단위:천원)

| 예 산 구 분   |               |               |           | 예산액       | 2021년     | 비고     |
|-----------|---------------|---------------|-----------|-----------|-----------|--------|
| 계         |               |               |           | 4,994,716 | 4,255,832 |        |
| 사 업 비 용   |               |               |           | 4,951,094 | 3,491,067 |        |
|           | 영 업 비 용       |               |           | 4,951,094 | 3,428,067 |        |
|           |               | 사 무 국         |           | 1,338,554 | 1,034,392 |        |
|           |               |               | 인 건 비     | 710,736   | 385,788   |        |
|           |               |               | 경 비       | 627,818   | 648,604   |        |
|           |               | 선 수 단         |           | 3,127,470 | 2,220,500 |        |
|           |               |               | 인 건 비     | 2,200,000 | 1,660,000 |        |
|           |               |               | 경 비       | 927,470   | 560,500   |        |
|           |               | 유 소 년         |           | 485,070   | 173,175   |        |
|           |               |               | 인 건 비     | 130,000   | 100,000   |        |
|           |               |               | 경 비       | 355,070   | 73,175    |        |
|           |               | 영 업 외 비 용     |           |           | -         | 63,000 |
|           |               | 기 타 영 업 외 비 용 |           | -         | 63,000    |        |
|           |               |               | 재단목적사업    | -         | 163,000   |        |
| 자 본 적 지 출 |               |               |           | 43,622    | 664,765   |        |
|           | 유 형 자 산       |               |           | 43,622    | 654,765   |        |
|           |               | 건 물           |           | 5,000     | 22,000    |        |
|           |               |               | 시 설 부 대 비 | 5,000     | 22,000    |        |
|           |               | 차 량 운 반 구     |           | -         | 329,000   |        |
|           |               |               | 자 산 취 득 비 | -         | 329,000   |        |
|           |               | 공 기 구 비 품     |           | 38,622    | 303,765   |        |
|           |               |               | 자 산 취 득 비 | 38,622    | 303,765   |        |
|           | 기 타 자 본 적 지 출 |               |           | -         | 10,000    |        |
|           |               | 기 본 재 산 적 립   |           | -         | 10,000    |        |
|           |               |               | 기본재산 적립   | -         | 10,000    |        |

## □ 시설현황

### ○ 시설개요

|                |                     |                 |               |        |         |           |  |      |
|----------------|---------------------|-----------------|---------------|--------|---------|-----------|--|------|
| 위 치            | 김포시 김포한강3로 385, 387 |                 |               |        |         |           |  |      |
| 대지면적           | 109,659㎡            |                 |               |        |         |           |  |      |
| 건 물 명          | 축구동                 |                 |               |        | 편의시설동   |           |  |      |
| 건물규모           | 1층 ~ 3층             |                 |               |        | 지상2층    |           |  |      |
| 구 조            | 철근콘크리트              |                 |               |        | 철근콘크리트  |           |  |      |
| 건축면적           | 1,041㎡              |                 |               |        | 140.19㎡ |           |  |      |
| 연 면 적          | 2,565㎡              |                 |               |        | 280.38㎡ |           |  |      |
| 지상층면적          | 1,536㎡              |                 |               |        | 280.38㎡ |           |  |      |
| 층별용도           | 1층                  | 체력단련실, 사무실, 회의실 |               | 1,029㎡ | 1층      | 화장실, 장비창고 |  | 140㎡ |
|                | 2층                  | 선수대기실 지도자실 부대시설 |               | 1,021㎡ | 2층      | 선수단 구내식당  |  | 140㎡ |
|                | 3층                  | 대표이사실, 귀빈대기실    |               | 515㎡   | -       | -         |  | -    |
|                | 계                   |                 |               | 2,565㎡ | 계       |           |  | 280㎡ |
| 관 랑 석<br>(지붕층) | 일반석                 |                 | 1,040석        |        |         |           |  |      |
|                | VIP석                |                 | 36석           |        |         |           |  |      |
|                | 가변석                 |                 | 3,954석 (증축예정) |        |         |           |  |      |
|                | 계                   |                 | 5,030석        |        |         |           |  |      |
| 구 장            | 천연잔디구장              |                 | 1면            |        |         | 9,179㎡    |  |      |
|                | 인조잔디구장              |                 | 1면            |        |         | 7,140㎡    |  |      |
|                | 육상트랙                |                 | 3레인           |        |         | 1,615㎡    |  |      |
|                | 풋살장                 |                 | 2면            |        |         | 1,210㎡    |  |      |
|                | 계                   |                 |               |        |         | 19,144㎡   |  |      |
| 주차면수           | 일반주차                |                 | 145면          |        |         |           |  |      |
|                | 증축주차                |                 | 288면          |        |         |           |  |      |
|                | 계                   |                 | 433면          |        |         |           |  |      |

### ○ 조감도 및 평면도



## 2 2021년 주요업무성과

- 김포FC는 김포시민축구단을 재단법인으로 전환하여 “함께하는 축구 승리하는 김포” 라는 슬로건을 갖고 2021. 1월 업무를 개시하였음
- 설립 초기, 재단법인 전환에 따른 기반 안정화를 위해 신속한 사무국과 선수단 구성을 완료하고, 전문적이고 체계적인 선수단 지원과 천연잔디구장 등 철저한 시설관리를 통한 선수단 경기력 향상으로 **2021년도 K3리그 대회 챔피언십 우승의 쾌거를 거둠**
- 2022시즌 K리그2 진출을 추진하여 김포시 브랜드 가치를 높이고 있음
- 김포FC 구단 홈페이지를 중심으로 각종 미디어를 활용한 적극적인 홍보를 통해 김포FC 및 선수단의 인지도를 확보하여, 축구문화 열풍을 일으키고 스포츠 문화 확산에 기여하고 있음
- 2021년 12월 유소년 축구단(U-18)을 창단하고 유소년팀에서 성인 축구팀까지 단계적으로 연계되는 엘리트 체육인 육성시스템 구축의 발판을 마련하였음

### 〈 2021년 주요업무성과 〉

- 재단법인 김포FC 업무개시
- 사무국 및 선수단 구성
- 재단법인 김포FC 출범식 및 홈개막전 개최
- 전담 인력과 용역을 병행한 천연잔디구장 관리의 체계 확립
- 대한축구협회 주관 「2021년도 FA컵 대회」 출전 및 2R 진출
- 2022년 프로리그(K리그2) 진출 추진(‘21. 10월 김포FC 프로리그 진출 동의안 가결)
- 대한축구협회 주관 「2021년도 K3리그」 챔피언십 우승(‘21. 11. 27.)

## □ 재단 설립 초기 구단운영 안정화 추진

- 신속한 인력 채용과 시 인력파견 등 재단 초기 사무국 기본인력 확보
- 전략적 선수 영입계획 추진을 통한 우수 선수단 조기 구성
- 재단 출범식 및 홈개막전 개최를 통한 정체성 확립 및 구단 인지도 제고
- 지정기부금단체 지정 신청·승인에 따른 구단의 안정적 운영을 위한 자금 확보 발판 마련
- 인사, 복무 등 주요업무 기본계획 수립으로 조직 기반 마련
- 유소년팀(U-18) 창단으로 단계적으로 성장하는 연계 육성시스템 구축

## □ 선수단 경기력 확보

- 홈경기 진행, 구장관리, 원정경기 시 선수단 지원 등 구단 운영·지원
- 동계 및 하계 등 연 2회 전지훈련 지원을 통한 선수단 경기력 향상
- 숙소, 식사, 전용버스 지원을 통한 안정적인 선수단 생활 구축
- 최신식 체력단련기구 및 의료기구 구비를 통한 체력 증진 및 부상방지 강화
- 선수단 복지증진과 신체 보장을 위한 상해보험 가입
- 지정협력병원 지정·운영을 통한 선수단의 안전과 건강 최우선 추진

## □ 홍보·마케팅

- 김포FC 설립, 경기결과 등 적극적인 보도자료 배포를 통한 구단 홍보
- 김포FC 전용 홈페이지 개설을 통한 재단·선수단 각종 정보 제공
- 경기일정·결과 등 카드뉴스 및 페이스북, 인스타그램 등 SNS 수시 게시
- 블로그, 유튜브 등 온라인 매체를 활용한 선수단 동정, 경기정보 등 홍보
- 구장 주변시설 선수단 홍보물 게시를 통한 전용축구장 분위기 조성 및 일상적 홍보 추진



## □ 구장 시설 구축 및 운영

- 전문인력 및 전용 관리장비 도입을 통한 천연잔디구장 집중관리로 최상의 구장 상태 유지
- 청소용역, 전기·소방 점검대행, 승강기·저수조·전기·가스검사 등 연간 계약 운영에 따른 철저한 시설 관리
- 인조잔디구장, 풋살장 등 대관계획 수립에 따른 대시민 구장 대관 추진
- 잔디구장 벤치, 골대 등 설치 및 펜스 정비 지원을 통한 축구전용 경기장 조성 및 이용객 안전관리 추진

## □ 아쉬운 점으로는,

- 코로나-19로 인해 입장관람객 수가 제한되어, 홈경기 시 관람 및 응원 등 현장 중심의 스포츠로 하나 되는 시민의 즐길거리 운영에 어려움을 겪고 있으며, 이에 온라인을 중심으로 하는 시민 관심 유도 및 동참 프로그램 개발과 이에 대한 운영 활성화가 필요하며, 포스트 코로나 시대에 대비한 축구문화 활성화 전반에 대한 개선이 필요한 것으로 판단됨

# 2022년도 비전 및 추진목표

## 미션

건강한 생활, 행복한 시민, 스포츠 복지

## 비전

함께하는 축구 승리하는 김포

## 2022년

축구를 매개로 시민들과 함께하는 재단으로 나아갑니다.

## 경영방침

- 시민과 소통하는 구단
- 축구로 즐거움을 주는 구단
- 시민과 성장하는 승리의 구단
- 지역 응원에 보답하는 구단

## 추진전략목표

주요정책 및 추진전략과제

## 시민과 소통하는 구단

- 시민이 주인인 시민구단 실현
- 미디어 활용 홍보 및 마케팅 강화를 통한 소통 채널 확대 및 구단 인지도 향상

## 축구로 즐거움을 주는 구단

- 지역주민 생활체육 환경 조성
- 축구 매개 지역사회 공동체 형성 고취

## 시민과 성장하는 승리의 구단

- 지역 유망주 육성과 우수선수 확보를 통한 경기 수준 향상
- 시민들에게 보는 즐거움 제공 및 지역 자긍심 고취

## 지역 응원에 보답하는 구단

- 지역사회공헌 활동을 통한 지역주민 복리증진
- 시민과 함께하는 스포츠 복지 실현

# 목 차

|                                    |       |           |
|------------------------------------|-------|-----------|
| 1. <b>공정하고 투명한 지정기부금 관리</b>        | ..... | <b>10</b> |
| 2. <b>시민 축구팬과 소통·공감하는 입체적 홍보</b>   | ..... | <b>12</b> |
| 3. <b>프로리그 진출 원년 선수단 조직화 기반 구축</b> | ..... | <b>14</b> |
| 4. <b>유소년 축구단(U-18) 운영·지원</b>      | ..... | <b>16</b> |
| 5. <b>스폰서십 및 광고 후원 계약</b>          | ..... | <b>18</b> |
| 6. <b>멤버스클럽 창립 및 서포터즈 운영</b>       | ..... | <b>20</b> |
| 7. <b>구단 공식 상징물(CI, 엠블럼 등) 제작</b>  | ..... | <b>22</b> |
| 8. <b>선수단 급식지원 구내식당 운영</b>         | ..... | <b>24</b> |
| 9. <b>구장 안전관리 및 관중 만족도 제고</b>      | ..... | <b>26</b> |
| 10. <b>최상급 수준의 잔디구장 관리</b>         | ..... | <b>28</b> |
| 11. <b>안전하고 쾌적한 구장환경 조성</b>        | ..... | <b>30</b> |

# 2022년도 주요업무계획

## 1. 공정하고 투명한 기부금 관리

- ❖ 시 출연금 외 구단 운영자금 관리를 통한 구단 재정자립도 강화
- ❖ 기부금<sup>1)</sup> 관련 법률 및 지침 준수로 공정하고 투명한 기부금 관리

### □ 사업개요

- 사업기간 : 2022. 1. ~ 12.(연중)
- 사업대상 : 김포FC 선수단(유소년팀 포함), 김포시민, 축구팬 등
- 사업내용
  - 선수단(유소년) 훈련경비, 훈련용품, 식대, 단체복 등 지원
  - 선수단 팬 미팅, 지역봉사·공익행사 참여지원
  - 키즈 에스코트 초청지원, 구장방문객 기념품·응원용품 등 지원

### □ 추진현황 및 실적 ('21. 12. 31. 기준)

- '21. 4월 : 공익법인(지정기부금단체) 지정 신청(→기획재정부)
- '21. 6월 : 공익법인 신규 지정 승인 ['21년~'23년]
- '21. 7월 : 기부금심사위원회 심의 및 기부금 12,000천원 접수

### □ 추진계획

- 기부금 모금 예상액

(단위 : 천원)

| 연 도 | 2021년  | 2022년  | 2023년   | 비고 |
|-----|--------|--------|---------|----|
| 예상액 | 60,000 | 90,000 | 100,000 |    |

1) 민법상으로는 재산의 출손(出損), 즉 무상증여를 의미하며, 사회통념상으로는 타인을 원조할 목적으로 하등의 대가도 바라지 않고 재산을 무상으로 주는 것을 의미한다. 법인이나 개인 자신의 사업과는 직접적인 관련없이 타인의 보조를 위해 무상으로 지급되는 재산적 급부인 것이다.

## ○ 투명한 기부금 운영관리

- 기부금 모집금지(기부금품의 모집 및 사용에 관한 법률 제5조)
- 기부금 관리 전용계좌 개설·관리 : 재단법인 김포FC
- 별도대장 운영 : 기부자가 지정한 목적·용도 명시관리 등
- 공개의무 이행

- ▶ 연간 기부금 모금액 및 활용실적 공개 : 사업연도 종료일부터 4개월 이내  
→ 김포FC 및 국세청 홈페이지
- ▶ 결산서류 공시 : 사업연도 종료일부터 4개월 이내  
→ 김포FC 및 국세청 홈페이지
- ▶ 공익법인 의무이행 여부 점검결과 보고서 제출(→ 관할 세무서)  
→ 사업연도 종료일부터 4개월 이내

## ○ 비영리법인의 수익사업 개시 신고 : 2022. 1월

- 고유번호증(수익사업을 하지 않는 비영리법인 및 국가기관 등)  
⇒ 사업자등록증으로 변경

## □ 기대효과

- 홈경기 관람 방문객 및 축구팬에 대한 즐거운 응원문화 조성
- 소속 선수단에 훈련 장비 및 복리후생 지원을 통한 경기력 향상 도모

추진 부서

사무국장 이유목

기획운영팀장 운영섭

담당자 김미영(987-9527)

## 2. 시민·축구팬과 소통·공감하는 입체적 홍보

- ❖ 김포FC 홈페이지 고도화 및 활성화를 통한 종합홍보처 역할 구축
- ❖ 관내 · 외 언론사와의 긴밀한 연계를 통한 구단 인지도 및 팬층 확보
- ❖ 기자단 · 홍보단 모집 및 운영을 통한 관중 증대 방안 구체화

### □ 사업개요

- 사업기간 : 2022. 1. ~ 12.(연중)
- 사업대상 : 김포시민, 축구팬
- 사업내용
  - 구단 홈페이지 인지도 향상 및 다방면 홍보채널 연계 반영
  - 중앙 스포츠 언론사 연계 상시 구단 동정 및 기획보도 운영
  - 자체 홍보 미디어 제작을 통한 실시간 구단 홍보물 전송
- 사 업 비 : 37,000천원

### □ 추진현황 및 실적

(‘21. 12. 31. 기준)

| 구 분   |                | 수 량    | 주요내용                    | 비고 |
|-------|----------------|--------|-------------------------|----|
| 홈페이지  | 홈페이지           | 1식     | ‘21. 8월 신규 개설           |    |
| 언 론   | 언론보도           | 400건   | 개막식, 경기결과, 2부리그 진출 관련 등 |    |
| 온 라 인 | 페이스북           | 60건    | 카드뉴스(경기일정, 경기결과 등)      |    |
|       | 인스타그램          | 70건    | 카드뉴스(경기일정, 경기결과 등)      |    |
|       | 블로그            | 70건    | 선수단 동정, 경기정보 등          |    |
|       | 유튜브            | 1건     | 선수단 동정, 경기정보 등          |    |
| 오프라인  | 홍보물(선수단 현수막)   | 39개    | 선수단 사진(체육동 외벽)          |    |
|       | 홍보물(후원사 플렉스 등) | 32개    | 후원기업 등(천연구장)            |    |
|       | 홍보물(선수단 배너)    | 50개    | 선수단 사진(마산역~축구장, 주차장)    |    |
|       | 기념품(스포츠타월)     | 1,000장 | 개막식 기념 홍보물              |    |

## □ 추진계획

| 구 분                    | 시 기 | 주요내용   | 비고 |
|------------------------|-----|--|----|
| 홈페이지 활성화 및<br>종합홍보판 운영 | 연중  | - 각종 온오프라인 홍보물 제작 시, 홈페이지 주소<br>기입 및 배부(포)   |    |
|                        |     | - 홈페이지 내 ‘종합홍보판’ 메뉴 신설 및 각 홍보<br>채널(SNS, 유튜브, 언론 등) 직접 연계(연결)설정  |    |
| 언론사 연계를 통한<br>구단 마케팅   | 분기별 | - 관내 주요 언론사 및 관외 스포츠 메이저 언론사<br>초청 홈경기 관람 및 구단 현황보고회 개최  |    |
|                        | 연중  | - 구단동정, 경기결과, 기획보도 등 보도자료 수시 배포  |    |
| 온오프라인 홍보물<br>지속적 다량 배부 | 연중  | - 페이스북, 인스타그램, 블로그 등 카드뉴스<br>수시 게시 : 구단동정, 경기결과 / 연 150건<br>- 유튜브 기획영상 제작게시 : 감독선수 동정 / 연 50건<br>- 구장 및 구장 주변 홍보게시물(현수막, 배너) 게시<br>· 선수단 프로필, 캐릭터<br>- 방문객 대상 응원도구 및 기념품 제작 지급 |    |
| 2022시즌<br>출정식 및 팬미팅    | 2월  | - 2022시즌 K리그2 선전을 위한 출정식 추진<br>- 김포시민 및 축구팬과 소통의 팬미팅 개최  |    |

## □ 기대효과

- 전방위적 구단 홍보로 관중 증대 및 구단 인지도 향상
- 자체 홍보미디어 제작 및 실시간 구단 홍보자료 전파를 통한 관중 증대 도모

|       |          |            |                   |
|-------|----------|------------|-------------------|
| 추진 부서 | 사무국장 이유묵 | 기획운영팀장 윤영섭 | 담당자 김경준(987-4366) |
|-------|----------|------------|-------------------|

### 3. 프로리그 진출 원년 선수단 조직화 기반 구축

- ❖ 전문적 훈련 및 적극적 지원을 통한 선수단 운영·지원의 안정화
- ❖ 체계적이고 신속한 지원을 통한 경기력 향상 및 안정적인 프로구단 운영

#### □ 사업개요

- 사업기간 : 2022. 1. ~ 12.(연중)
- 사업대상 : 김포FC 선수단 41명(지도자6명, 선수단 35인)
- 사업내용 : 우수선수 영입, 전지훈련 등 선수단 지원 일체
- 사 업 비 : 3,085,580천원

#### □ 추진현황

(‘21. 12. 31. 기준)

| 시 기     | 내 용   | 비 고 |
|---------|---|-----|
| ‘21. 1월 | - 선수단 구성(지도자, 선수)      - 전지훈련 지원(~‘21.2월)<br>- 선수단 숙소 마련                - 대한축구협회 등록 |     |
| ‘21. 2월 | - 대한축구협회 경기 참가 신청<br>- 체력단련기구, 물리치료기기 등 지원  |     |
| ‘21. 3월 | - FA컵 및 K리그 대회 참가지원      - 선수단 전용버스 제공<br>- 선수단 단체 상해보험 가입                          |     |

#### □ 2021년 성과

| 구분   | 최종순위         | 리그/최종전 결과                        |  |
|------|--------------|----------------------------------|--|
| 정규리그 | 2위           | 14승10무4패(승점52점)                  |  |
| 챔피언십 | <b>최종 우승</b> | - 1차전 1:0 (승)<br>- 2차전 2:2 (무승부) |  |



## □ 추진계획

| 구 분         | 시 기            | 주요내용   | 비고 |
|-------------|----------------|--|----|
| 우수선수 영입     | ‘21.12.~‘22.2. | - 김포FC 감독 등 지도자의 축구 분야 인적 인프라 활용<br>- 구단별 선수 영입시즌 이전 선제적·전략적 접근방식을 통한 우수선수 영입  |    |
| 팀컬러 및 철학 구축 | ‘22. 2.        | - 김포FC 선수단의 특색, 이미지, 팀의 존재가치 기준 마련<br>- 선수단 공유 및 목표 달성의 지표 정립  |    |
| 필수지원사항      | 연중             | - 단체복(유니폼, 훈련복 등), 훈련용품<br>- 식사(평일 1식), 교통(전용버스)   |    |
| 의료관련 지원     | 연중             | - 체력단련기구, 체외충격파, 저·고주파 치료기, 체성분 측정기, 초음파 치료기 등<br>- 단체상해보험 가입<br>- 지정협력병원 운영(전담치료 및 검진)<br>- 메디컬테스트(선수 입단 시), 부상치료비 지원   |    |
| 선수단 훈련      | 연중             | - 일상훈련(잔디구장관리, 연습구장 대관, 간식·음료 등)   |    |
|             | ‘22. 1~2월      | - 전지훈련(숙소, 식사, 교통, 간식, 음료, 구장 대관 등)  |    |
| 대회 참가       | ‘22. 2~11월     | - 한국프로축구연맹 및 KFA 주관 대회 참가(FA컵, K리그2)<br>· K리그2 개막 : 2022. 2. 19. ~ 10. 23.(팀당 40경기)<br>· 홈경기 : 구장 관리, 경기운영(인력, 관람객, 미디어 등 관리), 식사·간식·음료 등 지원<br>· 원정경기 : 선수인솔 교통, 숙소, 식사간식·음료 등 지원 |    |

## □ 기대효과

- 체계적이고 전문적인 선수단 지원강화를 통한 경기력 향상 도모
- K리그2 성공적 안착을 통한 구단 및 김포시 홍보 극대화

|       |          |            |                   |
|-------|----------|------------|-------------------|
| 추진 부서 | 사무국장 이유묵 | 기획운영팀장 윤영섭 | 담당자 김민석(987-9528) |
|-------|----------|------------|-------------------|

## 4. 유소년 축구단(U-18) 운영·지원

- ❖ U-18 유소년 선수단 운영 및 체계적인 훈련을 통한 지역 내 우수선수 양성 기틀 마련
- ❖ 각종 대회출전을 통한 경기력 향상으로 프로리그까지 단계적으로 성장하는 엘리트 체육인 육성

### □ 사업개요

- 사업기간 : 2022. 1. ~ 12.
- 사업대상 : 김포FC 유소년 선수단 28명(지도자 4인, 선수단 24인)
- 사업내용 : (전지)훈련, 숙소·식사·피복 등 제공, 공식경기 참가 지원 등
- 사 업 비 : 428,290천원

### □ 추진현황

(‘21. 12. 31. 기준)

| 시 기         | 내 용                       | 비 고 |
|-------------|---------------------------|-----|
| ‘21. 6월     | - U-18 창단계획 수립            |     |
| ‘21. 7 ~ 8월 | - 감독 채용, 유소년팀 운영계획 수립     |     |
| ‘21. 9월     | - U-18 선수 모집계획 수립         |     |
| ‘21. 11월    | - U-18 선수 모집 완료           |     |
| ‘21. 12월    | - U-18팀 오리엔테이션 개최 및 훈련 개시 |     |



## □ 추진계획

| 구 분         | 시 기        | 주요내용   | 비고 |
|-------------|------------|--|----|
| 팀컬러 및 철학 구축 | ‘22. 2.    | - 김포FC 유소년팀의 특색, 이미지, 팀의 존재가치 기준 마련<br>- 선수단 공유 및 목표 달성의 지표 정립   |    |
| 필수지원사항      | 연중         | - 단체복(유니폼, 훈련복 등), 훈련용품<br>- 숙소(11개소 : 2인실 5개소, 1인실 6개소)<br>※ 소재지 : 김포시 마산동 642-1<br>- 식사(평일 3식)<br>- 교통(전지훈련, 타구장 경기 시)           |    |
| 학교 지정       | ‘22. 2월    | - 소속 선수 재학학교 일원화 : 방송통신고<br>· 선수 훈련, 경기 참가 등 선수단 통솔의 효율성 향상<br>· 김포FC 유소년팀의 명문클럽 추진의 기틀 마련   |    |
| 의료관련 지원     | 연중         | - 체력단련기구, 체외충격파, 저·고주파 치료기, 체성분 측정기, 초음파 치료기 등<br>- 단체상해보험 가입<br>- 부상치료비 지원  |    |
| 선수단 훈련      | 연중         | - 일상훈련(인조잔디구장, 타구단 연습경기, 간식·음료 등)  |    |
|             | ‘22. 1~2월  | - 전지훈련(숙소, 교통, 식사·간식·음료, 연습구장 대관 등)  |    |
| 대회 참가       | ‘22. 3~11월 | - 대한축구협회 주관 대회 참가(고등리그, 전국고등대회 등)<br>· 홈경기 : 구장 관리, 경기운영(인력, 관람객, 미디어 등 관리), 식사·간식·음료 등 지원<br>· 원정경기 : 선수인솔, 숙소, 교통, 식사·간식·음료 등 지원 |    |

## □ 추진일정

- ‘21. 9. ~ 10. : 선수모집 (24여명), 지도자 구성 (4명)
- ‘21. 9. ~ 10. : 리그 라이선스 신청 및 승인(→대한축구협회)
- ‘22. 3. : 대한축구협회 팀 등록 및 선수 등록

|       |          |            |                   |
|-------|----------|------------|-------------------|
| 추진 부서 | 사무국장 이유복 | 기획운영팀장 윤영섭 | 담당자 김민석(987-9528) |
|-------|----------|------------|-------------------|

## 5. 스폰서십 및 광고 후원 계약

- ❖ 스폰서십 및 광고 후원 계약을 통한 구단 재정 자립도 증대
- ❖ 다양한 스포츠마케팅 활동을 통한 구단-지역 기업체 간 시너지효과 제고

### □ 사업개요

- 사업기간 : 2022. 1. ~ 12.(연중)
- 사업대상 : 김포FC 후원 희망 기업
- 사업내용 : 다수의 기업 공동 스폰서십 및 기업별 광고 제공
- 예상수입 : 약 600,000천원

### □ 추진방향

- 관내 중·소기업 및 소상공인 주축 연합체로 유치 추진
- 인근 지역(서울, 고양 등) 소재 기업까지 적극 유치 추진
- 관내 기업체와 우수 선수간의 1기업 1선수 후원 협약 추진
- 스폰서십 계약 내용 및 기간에 따라 인센티브 제공
- 기업별 광고제공 범위

| 구 분       | 스폰서십 혜택            | 비 고    |
|-----------|--------------------|--------|
| 프로모션 권리   | 유니폼 광고             | 홈&원정경기 |
|           | 티켓 기업광고            | 홈 전경기  |
|           | 전광판 광고             | 홈 전경기  |
| 경기장 광고권   | A보드 광고             | 홈 전경기  |
|           | 경기장 판촉 장소 제공       | 홈 전경기  |
| 경기캠페인 광고권 | 스폰서 기업의 날 제정       | 홈 1경기  |
| 구단인쇄물 광고권 | 구단매거진, 구단홍보 포스터    | 시즌 중   |
| 구단상품 광고권  | 머천다이징(MD) 상품에 기업광고 | 시즌 중   |

## □ 추진일정

- '22. 1. : 스폰서십 및 광고 후원사 운영계획 수립
- '22. 1. : 메인스폰서 유치 제안 및 협의 추진
- '22. 1. : 선수단 용품 후원계약 체결
- '22. 2. : 스폰서십 및 광고 후원사 계약 체결

(연중) 김포FC-후원기업 연계형 스포츠마케팅 사업 추진

## □ 기대효과

- 구단 스폰서 계약을 통한 구단 운영 자립도 향상
- 홈경기 생방송 중계 시 김포시 및 후원 기업 방송노출을 통한 인지도 제고

추진 부서

사무국장 이유묵

기획운영팀장 윤영섭

담당자 김경준(987-4366)

## 6. 멤버스클럽 창립 및 서포터즈 운영

- ❖ 구단 멤버스클럽 창립 및 운영을 통한 김포FC 축구팬 확보 및 지지기반 구축
- ❖ 각종 혜택제공을 통한 효율적인 회원 모집 및 멤버스클럽 자긍심 고취

### □ 사업개요

- 사업기간 : 2022. 1. ~ 12. (연중)
- 사업대상 : 김포시민, 축구팬 등
- 사업내용
  - 김포FC 멤버스클럽 창립 및 운영
  - MD · 시즌티켓 · 멤버십 등 운영방안 수립
- 사 업 비 : 15,000천원

### □ 추진계획

- 멤버스클럽 『김포윙즈(가칭)』 창립 및 운영
  - 창립시기 : 2021. 2월 중
  - 가입대상 : 시민, 축구팬, 기업체, 소상공인 등
  - 가 입 수 : 200명 목표(2022년)
  - 활 동 : 홈경기 관람응원, 구단 주관 온오프라인 홍보행사 참석지원 등
  - 후 원 : 10 ~ 100만원(1인 1구좌)
- 엄마축구단 『바모스 마마』 지원
  - 모집시기 : 2021. 1월 ~ 12월 (연중)
  - 가입대상 : 축구운동 경기 가능한 3인 이상 가족, 연10회 이상 홈경기 관람 가능 가족
  - 가 입 수 : 50가구
  - 혜 택 : 키즈 에스코트 우선권 부여, 각종 기념품 및 이벤트 참여 제공

○ 김포FC 서포터즈 『골든크루(가칭)』 지원

- 창단시기 : 2021. 2월 중
- 가입대상 : 김포시민, 축구팬
- 가입 수 : 100명 목표(2022년)
- 활동 : 홈경기 관람응원, 구단 주관 온오프라인 홍보행사 참석지원 등

○ 멤버십 가입 혜택 제공

| 구 분       | 내 용   | 비고           |
|-----------|---|--------------|
| 회원증 지급    | - 개인별 고유 멤버십카드 지급<br>- 멤버스클럽 회원 확인 및 관람할인 시 제시<br>- 멤버스클럽 소속감 및 자긍심 고취                            |              |
| 홈경기 관람 혜택 | - 홈경기 입장권 혜택(후원액 기준 차등 지급)<br>- 홈경기 관람 시, 우등 좌석 배치(후원액 기준 차등 부여)<br>- 주차장 이용료 할인 혜택(후원액 기준 차등 할인) |              |
| 용품지원 혜택   | - 멤버스 고유 굿즈 제공 : 응원머플러, 싸인볼, 휴대용저장장치, 차량부착용 멤버십스티커 등<br>- 홈경기 관람 시, 응원용품 제공                       | ※후원액 기준 차등지급 |

## □ 추진일정

- '22. 1. : 멤버스클럽 창립·운영계획 수립
- '22. 2. : 홍보 및 회원모집 및 클럽 창단

## □ 기대효과

- 다양한 김포 축구팬 확보를 통한 구단 지지기반 확충
- 김포FC 멤버스클럽 및 서포터즈로서의 자긍심 제고를 통한 구단 발전 기여

|       |          |            |                   |
|-------|----------|------------|-------------------|
| 추진 부서 | 사무국장 이유목 | 기획운영팀장 운영섭 | 담당자 김경준(987-4366) |
|-------|----------|------------|-------------------|

## 7. 구단 공식 상징물(CI, 엠블럼 등) 제작

- ❖ 구단 상징물인 CI, 엠블럼, 응원가, 캐릭터 제작을 통한 정체성 확보 및 활력 넘치는 경기장 분위기 조성
- ❖ 축구도시 김포에 걸맞는 상징물 제작 및 홍보로 일관된 이미지 부여

### □ 사업개요

- 사업일시 : 2022. 1월 ~ 11월
- 사업대상 : 김포FC 브랜드 이미지 구축
- 사업내용 : 구단 CI, 엠블럼, 응원가, 캐릭터 제작 및 활용

### □ 추진현황 및 실적 ('21.12.31. 기준)

- 상징물 방향 설정 자료조사 : '21. 11월
- 구단 엠블럼 이미지 작업 완료 : '21. 12. 31.

### □ 추진계획

- 구단 CI 및 엠블럼 발표 : '22. 1. 27.
- 구단버스 및 구장 실내 랩핑 : '22. 2월
- MD 및 시즌티켓 이미지 반영 : '22. 2월 ~ 11월
- CI 및 엠블럼 반영 응원가 · 캐릭터 제작 : '22. 3월 ~ 4월

### □ 사업비 : 9,000천원

(단위:천원)

| 구분  | 현수막제작 | 광고제작  | 로고제작  | 총계    |
|-----|-------|-------|-------|-------|
| 예산액 | 5,000 | 2,000 | 2,000 | 9,000 |

### □ 기대효과

- 김포FC 브랜드 홍보를 통한 새로운 축구도시로서 김포시 이미지 부각

|       |          |            |                   |
|-------|----------|------------|-------------------|
| 추진 부서 | 사무국장 이유목 | 기획운영팀장 운영섭 | 담당자 김경준(987-4366) |
|-------|----------|------------|-------------------|



## 2022시즌 신규 엠블럼 및 선수단 유니폼

(기존) 엠블럼



(신규) 엠블럼



(기존) 유니폼



(신규) 유니폼



## 8. 선수단 급식지원 구내식당 운영

- ❖ 김포FC 성인 및 유소년 선수단에 대한 균형 있는 훈련 급식 제공
- ❖ 양질의 급식 제공 및 근접성 개선 등에 의한 선수단 건강 및 편의 증진

### □ 사업개요

- 사업일시 : 2022. 1. ~ 12.(연중)
- 사업대상 : 유소년 선수단 및 성인팀(50여명)
- 사업내용 : 선수단에 양질의 급식 지원을 위한 구내식당 운영
- 시설현황

| 구 분             | 위 치                  | 시 설 규 모       |     |                | 비고 |
|-----------------|----------------------|---------------|-----|----------------|----|
|                 |                      | 면적(전용)        | 좌석수 | 부대시설           |    |
| 구내식당<br>(집단급식소) | 김포생활체육관2동<br>(2층 전체) | 140㎡<br>(42평) | 40석 | 화장실,<br>부식창고 등 |    |

### □ 추진현황 및 실적 ('21.12.31. 기준)

- 선수단 구내식당 조성 완료 : '21. 7. 28.
- 선수단 지원시설(생활체육관 2동) 관리·운영 위·수탁 협약 체결 : '21. 10. 21.

### □ 추진계획

- 구내식당 운영 인력채용 : '22. 2. 3.
- 2022시즌 구내식당 운영 : '22. 2. 7. ~ 12. 31.

□ 사업비 : 307,869천원(118,171천원 제1회 추가경정 추가 편성)

(단위:천원)

| 구 분   | 급식 운영 인력비 | 김포FC 급량비 | 유소년 급량비 | 총 계     |
|-------|-----------|----------|---------|---------|
| 예 산 액 | 56,258    | 67,200   | 66,240  | 189,698 |
| 추가소요액 | 18,259    | -        | 99,912  | 118,171 |
| 계     | 74,517    | 67,200   | 166,152 | 307,869 |

□ 증액예산 사유

| 구 분        | 당 초 | 변 경  | 변경사유                   | 추가소요액  |
|------------|-----|------|------------------------|--------|
| 유소년 급량비 식수 | 2식  | 3식   | 학교지정 변경<br>(일반고⇒방송통신고) | 99,912 |
| 급식 인력 운영기간 | 9개월 | 12개월 |                        | 18,259 |

□ 기대효과

- 선수단에 양질의 훈련 급식 제공을 통한 균형있는 영양 섭취 도모
- 훈련 전·후 급식의 이동거리 최소화를 통한 선수단 피로도 감소

|       |          |            |                   |
|-------|----------|------------|-------------------|
| 추진 부서 | 사무국장 이유묵 | 기획운영팀장 운영섭 | 담당자 문진영(987-9528) |
|-------|----------|------------|-------------------|

## 9. 구장 안전관리 및 관중 만족도 제고

- ❖ 박진감 있는 경기 관람과 건전한 응원문화 정착을 위한 구장 안전관리 추진
- ❖ 구장 이용 시 입장객 편의 제공을 통한 만족도 제고 및 지속적 관람 도모

### □ 사업개요

- 사업기간 : 2022. 2. ~ 12. (연중)
- 사업대상 : 김포시민 및 축구팬
- 사업내용 : 구장 안전관리 및 관중 편의 제공
- 관련근거
  - K리그 규정 제3장 7조(원정클럽을위한관객석확보) 및 20조(경기장안전과질서유지)
  - 중대재해처벌 등에 관한 법률 제1조(목적)
- 소 요 액 : 274,500천원(270,000천원 제1회 추가경정 편성)

### □ 추진내용

- 홈경기 안전관리 및 운영대행 전문용역업체 위탁 : '22. 2월 ~ 11월(22회)

### □ 추가 예산편성 내역

| 업무구분        | 내용  | 소요액       | 비고             |
|-------------|---|-----------|----------------|
| 홈경기 운영      | - 홈경기 진행(이벤트 및 기획 포함)<br>- 홈경기 인력 및 물품 운영 관리<br>- 코로나-19 대비 온택트이벤트 운영 | 160,000천원 | 전문용역업체<br>위탁운영 |
| 홈경기<br>안전관리 | - 경비 및 보안검색<br>- 도난, 폭력행위 등 위험발생 방지<br>- 관람객 입장, 이동안내                 | 80,000천원  |                |
| 티켓 판매대행     | - 티켓부스 운영   | 20,000천원  |                |
| 관중 상해보험     | - 구장 이용객 부상대비 상해보험  | 10,000천원  | 종합보험가입         |
| 계           |   | 270,000천원 |                |

## □ 향후 계획

- 2022시즌 홈경기 운영계획 수립 : '22. 1월
- 2022시즌 홈경기 안전계획 수립 : '22. 1월
- 분야별 과업내용 및 제안사항 검토 : '22. 2월
- 22년도 1회 추가예산 편성 : '22. 3월
- 홈경기 운영 및 구장 안전관리 용역 발주 : '22. 3월말

## □ 기대효과

- 홈경기 관람 입장 시 안전하고 신속한 구장 내 좌석 입장
- 경기 현장의 박진감 있고 안전한 경기 관람 도모
- 솔터구장의 안전하고 즐거운 응원문화 조성을 통한 구단 이미지 제고
- 경기장 및 관람석 내 질서 등 안전 위해 요인 사전 차단 및 선수단과 관중 보호

추진 부서

사무국장 이유목

기획운영팀장 운영섭

담당자 김경준(987-4366)

## 10. 최상급 수준의 잔디구장 관리

- ❖ 솔터축구장 천연잔디(한지형)의 전문적이고 체계적 관리 추진
- ❖ 고품질 잔디구장 관리를 위한 필수장비 임차 및 재료 구입

### □ 사업개요

- 사업기간 : 2022. 1. ~ 12.
- 사업규모 : 김포솔터축구장 천연잔디구장
- 사업내용 : 시기별 맞춤형 잔디관리, 효율적 관리를 위한 전문장비 임차
- 사 업 비 : 193,800천원

### □ 추진현황 및 실적 ('21.12.31. 기준)

- 김포솔터축구장 천연잔디(한지형) 관리 용역계약 : '21. 3월
- 잔디구장 전문인력 채용(1명) : '21. 4월
- 관리장비(라인도색기, 동봉기) 구입 : '21. 4월
- 관리장비(잔디깎기, 배토기) 구입 : '21. 6월

### □ 천연잔디관리 전경



## □ 추진계획

### ○ 천연잔디 유지관리

- 재단 직영 운영(전담인력 1명) 및 잔디구장 용역(컨설팅) 병행
- 연간 잔디관리 계획

### ○ 연간 작업계획(안)

| 작업항목  | 3월                             | 4월      | 5월      | 6월      | 7월    | 8월    | 9월      | 10월   | 11월   | 12월 |
|-------|--------------------------------|---------|---------|---------|-------|-------|---------|-------|-------|-----|
| 예지    | 2-4회                           | 주2회     | 주2회     | 주2회     | 주2회   | 주2회   | 주3회     | 주2-3회 |       |     |
| 사비    | 2회                             | 2-3회    | 2-3회    | 2-3회    | 2-3회  | 2-3회  | 2-3회    | 2회    |       |     |
| 주요병충해 | 설부병                            | 브라운패치   | 브라운패치   | 브라운패치   | 브라운패치 | 가세미나방 | 브라운패치   | 브라운패치 | 브라운패치 | 설부병 |
|       | 옐로우패치                          | 옐로우패치   | 곰뽕이     | 피시움     | 썸머패치  | 피시움   | 썸머패치    | 피시움   | 피시움   |     |
|       |                                |         | 썸머패치    | 엽고병     | 피시움   | 썸머패치  | 달라스팟    |       |       |     |
|       |                                |         |         | 썸머패치    |       | 엽고병   | 피시움     |       |       |     |
| 통기작업  |                                |         | 1회      |         |       |       | 1회      |       |       |     |
|       |                                |         | 전면통기    |         |       |       | 전면통기    |       |       |     |
| 다짐작업  | 2                              | 2       | 1       |         |       |       | 1       |       |       |     |
| 배토작업  | 부분배토                           | 전면배토    | 전면배토    | 부분배토    | 부분배토  | 부분배토  | 전면배토    |       |       |     |
|       |                                | (경기후)   | (통기후)   |         |       | (경기후) | (통기후)   |       |       |     |
|       |                                | (2-3mm) | (2-3mm) | (2-3mm) |       |       | (2-3mm) |       |       |     |
| 관수    | 일1회                            | 일 2-3회  | 일 2-3회  | 일3회     | 일3회   | 일3회   | 일3회     |       | 1회    | 1회  |
| 잡초방제  | 일년생-세포아풀, 냉이, 바랭이, 방동사니        |         |         |         |       |       |         |       |       |     |
|       | 다년생-민들레, 쑥, 클러버, 질경이           |         |         |         |       |       |         |       |       |     |
|       | 물리적, 화학적 방제 병합 처리              |         |         |         |       |       |         |       |       |     |
|       | ※ 세포아풀 적용 방제 시약- 포아박사( 베스트그린텍) |         |         |         |       |       |         |       |       |     |

### ○ 장비 임차 및 구입

- 임차장비 : 에어레이터, 멀티스위퍼, 굴삭기, 소트카터
- 구입장비 : 시약차(고정형), 다목적작업차(소형)
- ※ 보유장비 : 잔디깎기(3갱모아), 배토기, 라인도색기, 동봉기

|       |          |            |                   |
|-------|----------|------------|-------------------|
| 추진 부서 | 사무국장 이유목 | 기획운영팀장 운영섭 | 담당자 김지현(987-4367) |
|-------|----------|------------|-------------------|

## 11. 안전하고 쾌적한 구장환경 조성

- ❖ 중대재해처벌법 시행에 따른 철저한 구장 안전관리 추진
- ❖ 김포솔터축구장 및 공원 주변 유지관리를 통한 쾌적한 환경 조성

### □ 사업개요

- 사업일시 : 2022. 1. ~ 12.(연중)
- 사업대상 : 김포솔터축구장 축구동 및 주변 시설
- 사업내용 : 시설물 정기안전 점검 및 구장 주변 환경미화

▶ 중대재해처벌 등에 관한 법률(약칭 : 중대재해처벌법)

제1조(목적) 사업 또는 사업장, 공중이용시설 및 대중교통수단을 운영하거나 인체에 해로운 원료나 제조물을 취급하면서 안전·보건 조치의무를 위반하여 인명피해를 발생하게 한 사업주, 경영책임자, 공무원 및 법인의 처벌 등을 규정함으로써 중대재해를 예방하고 시민과 종사자의 생명과 신체를 보호함을 목적으로 한다.

### □ 추진현황 및 실적 ('21.12.31. 기준)

- 전기 안전관리대행 용역계약 : '21. 1. 1.
- 소방 안전관리자 선임 및 용역계약 : '21. 3. 12.
- 승강기 안전관리대행 용역계약 : '21. 5. 1.
- 솔터구장 조경관리 추진 : '21. 10. 6. ~ 10. 12.

### □ 추진계획

- 2022년 안전관리계획 수립 : '22. 1월
- 안전관리 대행용역 계약 : '22. 1. 1. ~ 12. 31.
- 솔터구장 주변 환경개선(잡풀 등 제거) 추진 : '22. 5. ~ 10.(4회)

### □ 사업비 : 11,080천원

(단위:천원)

| 용역명 | 전기안전관리 | 소방안전관리 | 승강기안전관리 | 환경개선사업 | 총계     |
|-----|--------|--------|---------|--------|--------|
| 예산액 | 2,400  | 2,400  | 1,280   | 5,000  | 11,080 |

### □ 기대효과

- 솔터축구장의 주기적인 시설 점검을 통해 선제적 안전사고 예방
- 관리 시기별 구장 주변 환경개선 작업 추진으로 이용객 만족도 향상

|       |          |            |                   |
|-------|----------|------------|-------------------|
| 추진 부서 | 사무국장 이유목 | 기획운영팀장 윤영섭 | 담당자 김지현(987-4367) |
|-------|----------|------------|-------------------|