

| 구분 부서별 | 자 료 요 구 목 록 | 비 고 |
|--------------|---|-----|
| 안전건설국 | | |
| 안전총괄과 | <ol style="list-style-type: none"> 1. 신곡수중보 이설 및 한강하구 제방 세굴 현상에 대한 서울청과 협의된 결과 및 실적 2. 철책선 제거사업 관련 처리결과 <ul style="list-style-type: none"> - 사업현황, 소송진행사항, 향후계획 - 개방 후 활용방안에 대한 진행자료 3. 재난 및 재해위험 급경사지 현황 및 관리대책 4. 김포형 국제안전도시 구축계획 및 실적 5. 하천살리기 추진단 운영 및 실적 현황(2016년 ~ 현재) <ul style="list-style-type: none"> - 단원, 사업내용, 소요예산 등 정산자료 6. 민방위대피소 신규 설치현황 <ul style="list-style-type: none"> - 설치기간, 예산액, 하자기간, 하자보수문제 등 7. 한강하구 준설계획 및 대책(한강하천기본계획 포함여부) | |
| 건설도로과 | <ol style="list-style-type: none"> 1. 김포시 도로건설관리기본계획 용역현황 및 추진실적 2. 수도권 제2순환고속도로 부분 준공후 대곶IC 교통정체 처리대책 3. 통진도시계획도로 (중1-7호선) 추진실적 및 향후계획 4. 국도48호선 확장계획(발산 - 누산삼거리) 및 진행현황 5. 농지성토에 따른 농로 파손 현황(2016년 대책방안에 대한 처리결과) 6. 도로공사 현황 및 사업기간 <ul style="list-style-type: none"> - 계속사업 등에 대한 연장유무 기재 - 공사손해보험서 내역 포함 7. 골재 채취장 방치된 장비 처리결과 8. 아라뱃길 접근성 확보 대책 9. 경인운하 인수인계 진척상황 및 상생협의회 운영현황 | |

| 구분 부서별 | 자 료 요 구 목 록 | 비 고 |
|-----------|---|-----|
| 교통행정과 | <ol style="list-style-type: none"> 1. 공영주차장 운영현황 <ul style="list-style-type: none"> - 위탁 및 직영업체, 계약현황, 수익현황 - 요금조정 계획(2017년 조정결과) 2. 사업용 차량 불법행위 지도단속 및 행정처분 실적(2016년 ~ 현재) <ul style="list-style-type: none"> - 이면도로 화물차 야간주차 단속현황 - 화물자동차 차고지 외 밤샘주차 단속 등 포함 3. 불법주정차 문자알림 서비스 시행 및 처리실적(2016년 ~ 현재) 4. 보행교통 및 교통안전 기본계획 용역결과 및 추진실적 5. 버스 준공영제 추진현황 및 문제점 6. 버스노선 신설 관련 민원발생 노선변경계획 (2016년 ~ 현재) <ul style="list-style-type: none"> - 현재 진행중인 민원 포함 (연도별 구분 작성) 7. 버스정류장 관리실태 및 승차대기소 조성 실적 <ul style="list-style-type: none"> - 재시공한 정류소 위치 포함, 감정동 정류장 설치계획 등 8. 한강신도시지역 택시승강장 설치현황 및 관리실태 9. 2층버스 운영현황 및 문제점, 대책 10. 관내 운수업체 예산지원 현황(교통관련 사업 등 일체) <ul style="list-style-type: none"> - 연도별, 운수업체별 사업명, 사업금액, 지급시기 등 포함 (2015년 ~ 현재) 11. 견인차고지 추진현황 12. 유현초등학교 앞 지중화사업 진행과정 13. 한강신도시 대중교통(버스) 노선별 배차시간 현황 14. 택시 증차 계획 15. 사우동 나리병원 맞은편 나대지 공영주차장 변경 민원처리 현황 16. 라베니체 일대 주차장 조성 관련 민원 및 대응현황 17. 갈산리 공영차고지 운영실적 18. 최근 3년간 관내 교통 사망사고 발생현황 및 대응책 | |

| 구분 부서별 | 자 료 요 구 목 록 | 비 고 |
|-----------|--|-----|
| 도시철도과 | 1. 도시철도 개통 후 운영방안 및 적자 대비에 관한 대책 2. 김포도시철도 도비지원 추진현황 및 실적 3. 도시철도 운영·유지관리 민간위탁 협상단 운영 및 집행실적 4. 도시철도 공사 관련 피해보상 실적 및 향후대책 5. 사우동 신명아파트 지반침하 관련 진행상황 및 대응책 6. 풍년마을 지하철 역사 환풍구 민원관련 대응책 7. 걸포, 사우, 풍무, 고촌 역사 출입구 개수 선정 근거자료 8. 도시철도 현장점검 현황(지반침하방지시설 등) | |

안전총괄과

부서공통1 기본현황

□ 인력현황

【단위 : 명】

| 부 서 명 | 정 원 | 현 원 | 휴 직 | 과부족 | 비 고 |
|-------|-----|-----|-----|-----|-----|
| 안전총괄과 | 25 | 25 | - | - | |

□ 사무분장현황

| 소 속(팀) | 직급(위) | 성 명 (근무연수) | 담당업무 | 부서전입일 | 전근무부서 (근무기간) |
|--------|----------------|-----------------|---|------------|--------------------|
| 안전총괄과 | 시설5급 과장 | 전상권 (38년1월) | - 안전총괄과 업무총괄 | '16. 7.29. | 건설도로과 (10월) |
| 안전도시팀 | 행정6급 안전도시팀장 | 박경애 (26년11월) | - 안전관리정책 총괄.조정 | '17. 3. 2. | 의회사무국 (2년07월) |
| | 행정7급 | 이영임 (17년10월) | - 국서무, 국가안전대진단 - 국제안전도시 등 공약사항 - 시민안전페스티벌 | '17. 3. 6. | 차량등록사업소 (1년05월) |
| | 행정7급 | 이영하 (13년2월) | - 예산, 회계, 서무, 물품관리 - 총무계획 | '15.01.14. | 양춘읍 (1년09월) |
| | 방재8급 | 박경민 (2년10월) | - 재난안전상황실, 사회재난 - 안전관리계획, 안전관리매뉴얼 | '15.01.14. | - |
| 재난관리팀 | 공업6급 재난관리팀장 | 정영섭 (23년7월) | - 자연재난업무 총괄 - NDMS 운영.관리 | '15.09.21. | 수도과 (2년07월) |
| | 시설7급 | 박영석 (13년3월) | - 풍수해 소규모 우수유출 저감계획 - 사전재해영향성 검토, 재난관리기금 | '17. 3. 6. | 교통행정과 (2년) |
| | 전기7급 | 이용표 (22년2월) | - 설해, 지진, 자연재해위험지구 - 급경사지, 인명피해 우려지역 | '17. 3. 6. | 수도과 (3년07월) |
| | 공업7급 | 박종인 (13년6월) | - 배수펌프장, 배수문 수리, 공사 - 우수지 유지관리, 예경보시설 | '14.08.04. | 수도과 (1년) |
| | 행정8급 | 심진호 (2년1월) | - 자율방재단 폭염 가뭄 - 응급복구동원장비, 풍수해보험 | '15.09.22. | - |
| | 시간(마) | 장지훈 (1년3월) | - 전기안전관리자 관리 - 배수펌프장 일반운영관리 | '16. 8. 4. | - |
| | 시간(마) | 김광모 (3월) | - 수방자재 - 봉성, 석탄, 포내배수펌프장 관리 | '17. 6.20. | - |
| | 시간(마) | 이효근 (3월) | - 자연재난 예방 유관기관 협조 - 운양 갈포 율도 제천배수펌프장 관리 | '17. 6.20. | - |

| 소 속(팀) | 직급(위) | 성 명 (근무연수) | 담당업무 | 부서전입일 | 전근무부서 (근무기간) |
|--------------|-------------------------|-----------------|---|------------|-----------------|
| | 시간(마) | 홍갑표 (3월) | - 자연재난예방 시군협약 - 향산 굴포배수펌프장 관리 | '17. 6.20. | - |
| 안전점검팀 | 시설6급 안전점검팀장 | 권이철 (25년04월) | - 안전점검업무 총괄 및 종합계획 수립 | '17. 3. 2. | 주택과 (5년01월) |
| | 시설7급 | 이근상 (13년9월) | - 안전문화, 안전신문고 - 어린이놀이시설 유도선 자문단 | '17. 9.27. | 통진읍 (2년) |
| | 시설7급 | 강형지 (12년9월) | - 특정관리대상 및 시특법 시설물 - 정기 안전점검 타부서 점검 지원 | '16.09.30. | 구래동 (1년08월) |
| | 공업7급 | 김윤식 (20년6월) | - 지역축제 안전 안전훈련 - 수상레저기구, 물놀이, 안전장비 | '13.07.15. | 수도과 (3년) |
| 하천관리팀 | 시설6급 하천관리팀장 | 윤태홍 (25년10월) | - 하천관리업무 총괄 - 계양천, 나진포천 재해예방사업 - 각종 개발사업 관련 하천 협의 | '14.05.15. | 도시철도과 (7월) |
| | 시설7급 | 이준석 (13년3월) | - 나진, 향산재해위험지구 정비 - 신곡수중보, 나진포천 고창천정비 | '15.09.22. | 양촌읍 (2년7월) |
| | 시설7급 | 모상훈 (8년1월) | - 봉성재해위험지구 정비, 학현천정비 - 철책제거, 한강둔치 활용 | '17. 3. 6. | 하수과 (3년1월) |
| | 시설7급 | 윤보람 (7년5월) | - 하천유지관리, 하천점용, - 원산천, 구래동천 정비사업 | '17. 9.27. | 교통행정과 (6월) |
| | 행정8급 | 오선미 (2년1월) | - 지방하천정비사업 보상업무 - 하천 미불용지 보상 | '17. 9.27. | 김포본동 (2년) |
| | 공업9급 | 고경형 (1월) | - 하천살리기추진단, 공유재산 - 하천불법사항, 국가하천구역관리 | '17. 9.27. | - |
| 민방위 비상대비팀 | 전문경력-나 민방위 비상대비팀장 | 권홍택 (15년7월) | - 민방위비상대비업무 총괄 - 을지연습 및 충무계획 조정통제 - 민방위 교육훈련 통제 | '14.08.04. | 행정지원과 (2년6월) |
| | 행정7급 | 나태웅 (13년9월) | - 민방위 교육, 비상소집훈련 - 을지연습, 국지도발대응훈련 | '17. 9.27. | 환경정책과 (2년) |
| | 방호7급 | 박상규 (23년4월) | - 충무계획, 사회복무요원 - 민방위 훈련의 날 가로기 게양 | '14.08.04. | 행정지원과 (2년6월) |
| | 행정8급 | 오윤화 (3년11월) | - 민방위 집행계획, 통합방위협의회 - 예비군 지원, 민방위의 날 훈련 - 주민대피시설 확충, 방독면 보급 | '16.09.30. | 민원여권과 (1년8월) |
| | 청원경찰 | 전기성 (22년11월) | - 비상급수, 경보시설 확충, 병역공개 - 민방위 시설 정비, 물자 유지관리 | '16.06.30. | 복지정책과 (1년6월) |

부서공통2

2016년 행정사무감사 처리의견에 대한 조치결과

□ 총괄

| 총지적사항 | | | | 조치결과 | | |
|-------|----|----|----|------|----|-----|
| 계 | 시정 | 처리 | 건의 | 계 | 완료 | 추진중 |
| 10 | 1 | | 3 | 10 | 10 | - |

□ 부서별 지적사항

| 지적내용 | 조치내용 | 처리구분 |
|--|--|-------------|
| - 사유지임에도 재해위험도 D등급으로 판명된 급경사지에 대한 안전조치가 미비한 바 실질적인 위험요소가 제거 될 수 있는 구체적인 중장기 방안을 마련하기 바람. | - 2017.3.30. 천막 및 배수로 보수 공사 추진요청을 주택과에 통보 - 매월 안전총괄과에서 급경사지 안전점검 추진 - 2017.10.12.천막 및 배수로 보수 공사 추진요청 촉구 공문 통보 - 급경사지 붕괴위험지역 사유시설에 대한 각종 지원방안을 경기도 및 행정안전부에 건의 | 건의 (추진중) |
| - 한강 철책제거와 친수사업이 조속히 집행되어 한강과 주민의 삶이 조화를 이룰 수 있도록 만전을 기하기 바람 | - 철책제거 사업은 2심승소(17.9.22) 후 대법원 상고심 진행 (원고측 상고장 제출) 중이며, 한강 수변 친수사업은 서울청에서 추진중인 한강하천기본 계획 확정후 실시설계용역 착수 예정 | 건의 (추진중) |
| - 장기동 주상복합 공사현장 화재와 고촌 제일모직 물류센터 화재사건에 대한 사례를 토대로 한강 신도시에 소방서 및 안전센터가 건립될 수 있는 방안을 강구 바람. | - 위치 : 김포시 마산동 643-1 - 면적 : 부지1,447.9m ² , 연면적 990m ² - 사업비 : 4,882백만원 - 사업기간 : 2016. 12월 ~ 2017. 11월 ※ 개청식 : 2017년 12월 4일월 1030 예정 | 건의 (완료) |
| - 금년 여름장마의 집중호우로 인해 일부 가구가 침수되는 피해를 입은 바, 향후 같은 수해가 발생되지 않도록 집중호우 예방에 만전을 기하되 수해피해의 부정확한 집계와 부실한 사후관리가 재발되지 않도록 주의 바람. | - 태리 침수피해 지역 침수원인 분석 용역 완료 및 역사이편 구간 배수로 개선 공사 완료 - 풍곡리(난농장) 침수피해 지역 관련 CCTV교체 및 샛돌천 모바일 감시시스템 구축완료 - 풍곡2리 침수피해 지역 배수문 준설 및 자동문비 설치 완료 | 시정 (완료) |

부서공통4

시정질문 처리사항[2016년 10월 ~ 현재]

| 구분 | 발언시기 | | 발언내용 | 처리내용 |
|------|---------------|------------|------------------------------------|--|
| | 회의명 | 일자 | | |
| 시정질문 | 제176회 정례회의 | 2017.6.14. | 신곡수중보 철거 제안 배경과 의논 과정에 대한 설명 | <ul style="list-style-type: none"> - 시장님께서 '신곡수중보 철거 제안 배경과 의논 과정에 대한 설명'을 답변 하였습니다. ☞ 제안배경 <ul style="list-style-type: none"> - 신곡수중보로 인한 피해를 해결하기 위해 신곡수중보 철거 또는 구조변경 의견을 서울시 용역시 제출하였으나, 반대 기관단체로 인해 결론없이 준공 - 문재인 대통령 선거과정 중 서울시 추진 '신곡수중보 개방·철거 추진' 적극 지원 입장 피력, 이를 좋은 기회로 판단 하여 제안 ☞ 논의과정 <ul style="list-style-type: none"> - 5월 '평화문화도시 발전 방안' 논의 과정에서 뱃길복원 장애 요인인 신곡수중보 철거가 필요하다는 의견 집약 |

부서공통5

2017년 주요업무[신규 및 계속사업] 및 특수시책 추진현황[문제점 및 대책 포함]

□ 향산 재해위험지구 정비사업

○ 개 요

- 사업내용 : 펌프장 1개소 증설[기존배수량: 28m³/s → 103m³/s]
가동보 2개소 설치
- 사 업 비 : 44,600백만원(국비 23,043 도비 3,701 시비 8,075)
※ 2017년 투자액 : 4,588백만원
- 사업기간 : 2009. 3. ~ 2017. 7.

○ 추진경과

- 2012. 5. : 향산재해위험지구 정비사업 착수
- 2017. 7. : 사업준공

○ 기대효과 : 계양천 유역의 침수 피해 경감

□ 나진 재해위험지구 정비사업

○ 개 요

- 사업내용 : 나진교 재가설(교량 55m, 주변도로 500m 정비)
- 사업비 : 19,000백만원(국비 9,500 도비 1,425 시비 8,075)
※ 2017년 투자액 : 9,000백만원
- 사업기간 : 2016. 1. ~ 2019. 12.

○ 추진경과

- 2015. 3. : 재해위험지구 지정고시
- 2017. 9. : 나진교 재가설공사 착수

○ 기대효과 : 나진포천 유역의 상습 침수 지역 피해 경감

○ 문제점 및 대책

- 나진교 철거에 따른 교통혼잡 예상
- 국·도비 신속확보를 통한 신속한 공사 진행

□ 학현천 정비사업

○ 개 요

- 위치 : 양촌읍 학운리 일원
- 사업내용 : 하천개수 L=2.44km, 교량 3개소 재가설
- 사업비 : 8,690백만원(국비 4,265 시비 4,425)
- 사업기간 : 2014. 1. ~ 2019. 12.

○ 추진경과

- 2015. 2. ~ 2017. 8. : 사전행정처리 및 보상 실시
- 2017. 9. : 학현천 정비공사 착수

○ 기대효과 : 주변 산업단지 개발에 따른 하천 유입수 증가 등으로 인한 인근지역 침수 피해 예방

○ 문제점 및 대책

- 국비 확보 노력을 통한 사업의 조기 완공

□ 원산천 정비사업

○ 개 요

- 위 치 : 하성면 원산리 ~ 통진읍 동을산리 일원
- 사업내용 : 하천개수 L=2.55km, 교량 12개소 재가설
- 사 업 비 : 24,840백만원(국비 12,350 시비 12,490)
- 사업기간 : 2014. 1. ~ 2020. 12.

○ 추진경과

- 2015. 1. ~ 11. : 실시설계용역 및 사업시행공고
- 2016. 7. ~ 2017. 12. : 보상추진 중(43% 진행)

○ 기대효과 : 하천주변 상습침수 지역의 피해 경감

○ 문제점 및 대책

- 대규모 사업으로 사업비 확보 지난
- 사업의 중요성을 지속적으로 건의하여 조속히 사업비 확보

□ 구래동천 정비사업

○ 개 요

- 위 치 : 양촌읍 구래리 일원
- 사업내용 : 하천개수 L=1.25km, 교량 8개소 재가설
- 사 업 비 : 9,266백만원(국비 4,633 시비 4,633)
- 사업기간 : 2016. 1. ~ 2019. 12.

○ 추진경과

- 2015. 10. ~ 2016. 12. : 실시설계용역 및 사업시행공고
- 2017. 1. ~ 2017. 12. : 보상추진중

○ 기대효과 : 하천주변 상습침수 지역의 피해 경감

○ 문제점 및 대책

- 국비 확보 노력을 통한 사업의 조기 완공

□ 운양배수문 제진설비 성능개선사업

○ 개 요

- 위 치 : 운양동 5-6번지 일원
- 사업내용 : 고정식 제진기 → 인양식 제진기 3대 교체
- 사 업 비 : 720백만원(도비 360 시비 360)

※ 2017년 준공금액 : 664백만원

- 사업기간 : 2016. 12. ~ 2017. 6.

○ 추진경과

- 2016. 6. : 운양배수문 제진설비 성능개선사업 실시설계용역
- 2016. 11. : 사업 착공
- 2017. 6. : 사업 준공

○ 기대효과 : 제진설비 성능개선으로 계양천 유역 침수방지

□ 봉성1배수펌프장 배전반 교체사업

○ 개 요

- 위 치 : 양촌읍 누산리 1063-2번지 일원
- 사업내용 : 노후 수배전반 16면 교체
- 사 업 비 : 600백만원(특별교부세)

※ 2017년 준공금액 : 509백만원

- 사업기간 : 2017. 1. ~ 2017. 4.

○ 추진경과

- 2017. 1. : 사업 착공
- 2017. 6. : 사업 준공

○ 기대효과 : 노후 수배전반 교체로 침수피해 예방

□ 배수펌프장(걸포 및 석탄) 정비사업

○ 개 요

- 위 치 : 걸포동 1550-34번지 일원
- 사업내용 : 노후 입축축류 1대 및 사류펌프 2대 교체
- 사 업 비 : 1,000백만원(특별교부세) ※ 2017년 준공금액 : 897백만원
- 사업기간 : 2016. 10. ~ 2017. 4.

○ 추진경과

- 2016. 11. : 사업 착공
- 2017. 4. : 사업 준공

○ 기대효과 : 노후 펌프교체로 침수피해 예방

□ 민방위 주민대피시설 확충

○ 개 요

- 위 치 : 대곶면 약암리 1130번지 외 4필지
- 사업내용 : 민방위 주민대피시설 1개소 확충
- 사 업 비 : 760백만원(국비 320 도비 96 시비 344)
- 사업기간 : 2017. 1. ~ 2017. 12.

○ 추진경과

- 2017. 4. : 하성초교 사업취소요청으로 인한 대상지 재선정
- 2017. 5. ~ 7. : 실시설계용역
- 2017. 9. ~ 10. : 추경 통한 부족 공사비 확보 및 사업시행공고
- 2017. 10. : 공사 착수

○ 기대효과

- 비상사태를 대비한 접경지역 주민대피시설 확보

○ 문제점 및 대책

- 하성초교의 사업포기 요청과 품셈단가 적용에 의한 부족 사업비 추가 확보(제2회 추경) 등 사업일정 전체적으로 늦춰짐
- 대명3리 마을회관과 연계사업으로 연내 준공 가능토록 추진

부서공통6

MOU(협약, 협정) 체결 추진현황(민선6기)

| 체결기관 | 체결일자 | 체결내용 | 성과 및 실적 | 향후계획 | 이행여부 |
|-------------------------------|-------------|---|--|---|------|
| 한국 전기안전공사 부천김포지사 | '15. 4. 9. | -저소득 취약계층에 대해 전기재해로 부 터의 생활안전에 도 모하기 위해 안전진 단과 시설개선에 대 한 상호 협력 | -'15.4.15~4.30 16회 (145가구) 점검 및 시 설정비 -'15.10.6~10.30 25회 (134가구) 점검 및 시 설정비 -'16.2.19.~9.30. 8회 (10개소) 현장점검 | -저소득층에 대한 「안전 대진단」을 추진함에 있어 “전기분야” 안전 진단(점검과 불량설비 개선의 효율적인 상호 협력을 위해 협력체 계 강화 | 이행 중 |
| 한국 건설관리공사 | '15. 6. 25. | -공공시설물의 품질 및 안전관리 확보 위한 공동 노력 - 기술지원 분야 및 범위를 정함으로써 서 로 협력적 관계를 형성 - 안전점검과 공공 시설물 건설의 성공 적 완수를 통해 지역 주민의 생활안전에 이바지할 수 있도록 상호 협력 | -'15.6.22.~6.26(5일간) 대규모 공장시설 14개 소 합동안전점검 -'15.7.14. 포내배수문 합동안전점검 실시 -'15.9.9. 장기동 목욕탕 구조검토 및 현장점검 -'16.3.3 반도유보로5차 공사 안전점검 -'16.4.4 국가안전대진단 다중이용시설 5곳 안 전점검 -'16.6.15~16 상하수도 시설 안전점검 | -전문 기술이 필요한 시설물에 대하여 합동 안전점검 실시 -계절별 취약시설물 합 동 안전점검 실시 -안전민원 사항 중 전문성을 요하는 사항에 대하여 기술검토 의뢰 추진 | 이행 중 |
| 김포시, 부평구청, 부천시, 계양구청 | '17. 4.20. | 굴포천 발전 업무협력 협약서 | 추진중 | 굴포천 발전 업무 실무협의회 구성운영 중 (3차실무회의) | 이행 중 |

부서공통7 부서별 소관위원회 운영현황

| 위원회명 (운영횟수) | 위원명 (위촉일) | 선정기준 | 예산액 | 집행액 | 개최결과 (마개최 시 사유) | 회의록 여 부 |
|-----------------------------------|--------------------------|---------------------------------------|---------|-------|-------------------------------|--------------------|
| 안전관리 위원회 (1회) | 김 포 시 장 | 김포시 안전관리위원회 조례 운영조례 제3조 | - | - | `17.3.27. ~3.30. (서면가결) | 서면심의로 해당없음 |
| | 김포시의회 의장 | | | | | |
| | 부 시 장 | | | | | |
| | 김 포 경 찰 서 장 | | | | | |
| | 김 포 소 방 서 장 | | | | | |
| | 김포교육지원청 교 육 장 | | | | | |
| | 해병대제2사단 군 수 참 모 | | | | | |
| | 육군3765부대장 | | | | | |
| | 한 국 전 력 공 사 김 포 지 사 장 | | | | | |
| | 한국전기안전공사 부천김포지사장 | | | | | |
| | 한국가스안전공사 경기충부지사장 | | | | | |
| | (주)KT 김포지사장 | | | | | |
| | 김포우리병원장 | | | | | |
| | 경 제 환 경 국 장 | | | | | |
| | 북 지 문 화 국 장 | | | | | |
| | 안 전 건 설 국 장 | | | | | |
| | 도 시 개 발 국 장 | | | | | |
| | 행 정 지 원 국 장 | | | | | |
| | 보 건 소 장 | | | | | |
| | 상하수도사업소장 | | | | | |
| | 김포도시공사장 | | | | | |
| 재난관리기 금 운용심의 위원회 (3회) | 부 시 장 | 김포시 재난관리기금 운용·관리에 관한 조례 제10조 | 1,120천원 | 560천원 | 3회 (가결) | 작성1회 서면심의 2회 |
| | 안 전 건 설 국 장 | | | | | |
| | 경 제 진 흥 과 장 | | | | | |
| | 안 전 총 괄 과 장 | | | | | |
| | 건 설 도 로 과 장 | | | | | |
| | 농 정 과 장 | | | | | |
| | 장 웅 기 (2015.6.4) | | | | | |
| | 전 동 국 (2017.7.3) | | | | | |
| | 이 순 기 (2016.9.21) | | | | | |
| | 이 영 식 (2009.4.20) | | | | | |

| 위원회명 (운영횟수) | 위원명 (위촉일) | 선정기준 | 예산액 | 집행액 | 개최결과 (마개최 시 사유) | 회의록 여 부 |
|------------------------------|--------------|---|---------|---------|-------------------------------------|---------------|
| 사전재해 영향성 검토위원회 (7회) | 도 시 계 획 과 장 | 김포시 사전재해영향성 검토위원회 구성 및 운영 조례 제2조 4항 | 2,800천원 | 2,700천원 | 17건 (서면검토 실시결과 해당부서 송부) | 서면심의로 해당없음 |
| | 도 시 개 발 과 장 | | | | | |
| | 수 도 과 장 | | | | | |
| | 신 명 순 의 원 | | | | | |
| | 양 태 선 | | | | | |
| | 김 충 기 | | | | | |
| | 채 수 향 | | | | | |
| | 조 경 준 | | | | | |
| | 문 화 예 술 과 장 | | | | | |
| | 경 제 진 흥 과 장 | | | | | |
| | 도 시 철 도 과 장 | | | | | |
| | 하 수 과 장 | | | | | |
| | 구 자 흡 | | | | | |
| | 서 상 돈 | | | | | |
| | 전 진 용 | | | | | |
| | 유 시 존 | | | | | |
| | 안 전 총 괄 과 장 | | | | | |
| | 건 설 도 로 과 장 | | | | | |
| | 교 통 행 정 과 장 | | | | | |
| | 하 천 관 리 담 당 | | | | | |
| | 박 병 찬 | | | | | |
| | 김 선 경 | | | | | |
| | 정 병 락 | | | | | |
| | 이 상 훈 | | | | | |
| | 환 경 보 전 과 장 | | | | | |
| | 공 원 녹 지 과 장 | | | | | |
| | 농 정 과 장 | | | | | |
| | 류 진 성 | | | | | |
| | 김 철 기 | | | | | |
| | 김 상 환 | | | | | |

| 위원회명 (운영횟수) | 위원명 (위촉일) | 선정기준 | 예산액 | 집행액 | 개최결과 (미개최 시 사유) | 회의록 여 부 |
|------------------------------|-------------------------------------|--|---------|---------|---|------------|
| 통합방위 협의회 (21명) (4회) | 김 포 시 장 | 김포시 통합방위협의 회 구성 및 운영 등에 관한 조례 제3조 | 1,120천원 | 1,120천원 | ○ 1분기(2017.01.13.) 2017년 민방위 집행계획 심의 등 | 작성 |
| | 김포시의회의장 | | | | | |
| | 김포경찰서장 | | | | | |
| | 김포교육지원청 교 육 장 | | | | | |
| | 국정원경기지부 수 사 관 | | | | | |
| | 김포소방서장 | | | | | |
| | 육군100연대 연 대 장 | | | | ○ 2분기(2017.04.06.) 우리군의 방어준비 및 작계 5015 등 | |
| | 육군101연대 연 대 장 | | | | | |
| | 해 병 1 연 대 장 | | | | | |
| | 해 병 8 연 대 장 | | | | | |
| | 국군592기무 부 대 장 | | | | | |
| | 국군517기무 부 대 장 | | | | ○ 3분기(2017.08.21.) 을지연습 및 현안토의 (주민이동로 변경검토 등) | |
| | 재 향 군 인 회 회 장 | | | | | |
| | 인천보훈지청 지 청 장 | | | | | |
| | 농 협 중 앙 회 김포시지부장 (2015.1.20) | | | | | |
| | 한국농어촌공사 김 포 지 사 장 (2015.1.20) | | | | | |
| | 한국전력공사 김 포 지 사 장 (2015.1.20) | | | | | |
| | KT 김 포 법 인 지 사 장 (2015.1.20) | | | | ○ 4분기(2017.11.22.) 주민대피시설 비교토의 및 현장견학 | |
| | 민 주 평 통 김포시협의회장 (2015.1.20) | | | | | |
| | 김포우리병원장 (2015.1.20) | | | | | |
| | 뉴고려병원장 (2015.1.20) | | | | | |

부서공통9

부서별 사회단체 관련 지원 및 정산내역, 회원 현황 [2016년~현재]

□ 지원 및 정산내역

[단위 : 천원]

| 단체명 | 세부사업명 | 통계목 | 예산액 | 교부액 | 정산액 | 지급일 | 지원효과 |
|-----------------------------|--------------------------------|------------------------|--------|--------|--------|------------|--|
| 김포시 자율방재단 | 김포시 자율방재단 운영 | 민간경상 사업보조 | 13,716 | 6,000 | 13,715 | '16. 1.29. | 자율방재단 운영 지원을 통한 긴급재난 발생 시 신속한 민간자원 투입 |
| | | | | 7,716 | | '16. 6.27. | |
| | | 민간단체 법정운영비 보조 | 40,980 | 20,490 | 40,979 | '16. 1.29. | |
| | | | | 20,490 | | '16. 6.27. | |
| | 자율방재단 역량강화 | 민간경상 사업보조 | 20,000 | 8,500 | 20,000 | '16. 2. 1. | 단원 역량을 강화함으로써 재난에 효과적으로 대비 및 대응 |
| | | | | 8,900 | | '16. 6.27. | |
| | | | | 2,600 | | '16.11. 7. | |
| | 김포시 자율방재단 운영(보조) | 민간경상 사업보조 | 5,000 | 5,000 | 5,000 | '16. 1.29. | 효율적인 방재단 운영을 위한 장구류 구입 |
| 김포시 자율방재단 | 김포시 자율방재단 운영 | 민간경상 사업보조 | 10,716 | 3,000 | 집행중 | '17. 1.17. | 자율방재단 운영 지원을 통한 긴급재난 발생 시 신속한 민간자원 투입 |
| | | | | 7,716 | | '17. 5. 8. | |
| | | 민간단체 법정운영비 보조 | 41,582 | 41,582 | 집행중 | '17. 1.17. | |
| | | 민간자본 사업보조 (자체재원) | 1,240 | 1,240 | 집행중 | '17. 1.17. | |
| | 자율방재단 역량강화 | 민간경상 사업보조 | 20,000 | 8,500 | 집행중 | '17. 1.17. | 단원 역량을 강화함으로써 재난에 효과적으로 대비 및 대응 |
| | | | | 11,500 | | '17. 5. 8. | |
| 김포시 하천 살리기 추진단 | 김포시 하천 살리기 추진단 운영비 | 민간경상 사업보조 | 11,843 | 370 | 11,834 | '16.2.4. | 하천정화활동 등을 통한 수변환경정비 및 수질개선 |
| | | | | 3,038 | | '16.3.4. | |
| | | | | 8,435 | | '16.4.4. | |
| | | 민간단체 법정운영비 보조 | 29,972 | 29,972 | 29,971 | '16.2.4. | 추진단 운영 및 사무공간 필요예산 지원을 통한 원활한 사업추진 |
| 김포시 하천 살리기 추진단 | 김포시 하천살리기 추진단 운영비 | 민간경상 사업보조 | 11,755 | 11,755 | 집행중 | 17.1.26. | 하천정화활동 등을 통한 수변환경정비 및 수질개선 |
| | | 민간단체 법정운영비 보조 | 33,411 | 33,411 | 집행중 | '17.1.26. | 추진단 운영 및 사무공간 필요예산 지원을 통한 원활한 사업추진 |
| 김포시 의용(남)여 소방대 연합회 | 소방기 술대 연회 지원 | 민간행사 사업보조 | 5,000 | 5,000 | 5,000 | '16.10.13 | 재난현장에서 살신성 인으로 활동하는 소 방대연합회 회원들의 사기 진작 고취 |
| 김포시 의용(남)여 소방대 연합회 | 소방기 술대 연회 지원 | 민간행사 사업보조 | 5,000 | 5,000 | 5,000 | '17.9.21. | |

□ 사회단체별 회원현황

| 사회단체명 | 회원명 | 목적·기능 | 비 고 |
|-------------------------|---------------|---|-----|
| 김포시 자율방재단 | 신현실 외 180명 | 자율방재단 운영을 통하여 재난 대비·대응에 대한 효과적인 민간지원 추진 | |
| 김포시 하천살리기 추진단 | 박남순 외 864명 | 민·관 연계를 통한 살아 숨쉬는 하천살리기사업 추진 범시민 하천살리기운동 전개 및 홍보 활동 생태복원 및 역사문화 재조명으로 지역공동체 활성화 | |
| 김포시 의용(남여)소 방대연합회 | 송종헌 외 378명 | 의용소방대 설치 및 운영에 관한 법률에 의거 소방업무를 체계적으로 보조하기 위함은 물론, 지역 민간방재의 중심 조직으로 재난 발생현장에 필요하며, 유익한 소방지역활동을 수행하고자 설립함 | |

부서공통10 당초 및 추경예산 편성 후 미집행 사업내역 [2016년~현재]

【단위 : 천원】

| 구분 | 사업명 | 사업비 | 미집행 사유 | 향후 처리계획 |
|-------------|--------------------------|------------|-------------------------|--------------|
| 2017년 추경 | 접경지역 주민대표시설 확충(자체) | 120 백만원 | 계약심사에 따른 감액 및 낙찰가 적용 | 종말추경 시 전액 반납 |

부서공통11 예산 변경, 전용 사용내역[2016년 ~ 현재]

□ 변경/전용 사용내역

○ 2016년

【단위 : 천원】

| 연 번 | 과 목 | | | 예산액 | 변경/전용 금액 | | 사 유 |
|--------|----------------|------------------|-------|---------|----------|---------|---------------------------------|
| | 단위사업 | 세부사업 | 통계목 | | 감액 | 증액 | |
| 1 | 자연친화적인 하천조성 | 김포시 한강둔지활용 친수사업 | 연구용역비 | 155,000 | 155,000 | | 전문성, 기술성 확보한 기술용역업체 발주로 입찰참가 제한 |
| | | | 시설비 | 0 | | 155,000 | |
| 2 | 배수문 배수펌프장 유지관리 | 배수문 유지관리 | 공공운영비 | 103,024 | 62,500 | | 침수피해 및 염해발생 대비 위한 고양배수문 보수공사 |
| | | | 시설비 | 0 | | 62,500 | |
| 3 | 민방위시설 장비관리 | 민방위재난실전훈련센터 유지관리 | 공공운영비 | 14,400 | 1,500 | | 민방위 교육용 컴퓨터 교체 |
| | | | 자산취득비 | 1,788 | | 1,500 | |

○ 2017년

【단위 : 천원】

| 연 번 | 과 목 | | | 예산액 | 변경/전용 금액 | | 사 유 |
|--------|-------------------|-----------------|---------|--------|----------|--------|---|
| | 단위사업 | 세부사업 | 통계목 | | 감액 | 증액 | |
| 1 | 배수문 배수펌프장 유지관리 | 배수문 유지관리 | 공공운영비 | 63,024 | 49,370 | | 농경지 침수 및 염해 피해 예방을 위한 노후된 후평1배수문 보수공사 |
| | | | 시설비 | 50,000 | | 49,370 | |
| 2 | 민방위교육 및 훈련 | 기술지원대 등 전문교육 지원 | 행사실비보상금 | 5,230 | 3,187 | | 안보의식함양을 위한 자체 현장교육 |
| | | | 행사운영비 | | | 3,187 | |
| 3 | 민방위 교육 및 훈련 일반운영비 | 민방위의 날 훈련경비 | 민간위탁금 | 8,400 | 8,400 | | 민방위가로기 개량 관련 용역비로 사무성격상 소 규모 용역비 성격으로 사무관리비로 전용 |
| | | | 사무관리비 | 4,000 | | 8,400 | |

부서공통13

부서별 예산 대비 30%이상 불용액 현황 및 사유

【단위 : 천원】

| 사업명 | 예산액 | 불용액(비율) | 사유 |
|---------------------------------|-----------|----------------|---|
| 안전점검을 위한 안전관리기동반 및 자문단 운영 | 2,520 | 1,100(43%) | 안전점검자문단 점검시간 조정으로 급식비 절감 |
| 안전장비 유지관리 | 14,500 | 9,000 (62%) | 수난구조장비 유지관리비로 편성하였으나 수리상황 발생여부에 따라 유동적임 |
| 배수펌프장유지관리 (기간제근로자등보수) | 519,654 | 210,700 (41%) | 기간제근로자 3명을 시간선택제임기제마 급으로 변경 채용에 따른 불용액 발생 |
| 배수펌프장유지관리 (공공운영비) | 1,989,010 | 981,214 (49%) | 배수펌프장 가동시간 단축 및 자연재수 시간 증가에 따른 전기요금 절약 |
| 재난현장 대응 및 복구 지원 | 5,000 | 4,610 (92%) | 대규모 재해발생 시 민간인 재해 및 복구활동 에 대한 보상금으로 피해 발생 건수에 따라 지 출이 유동적임 |
| 수방자재 관리 | 6,000 | 3,978 (66%) | 시청, 읍면동 보유 양수기 일제조사 및 수리완료 후 잔액 |
| 재해응급복구 운영 | 55,000 | 24,054 (44%) | 신규구매 차량 미출고 (11월 중 차량 출고 및 지출 예정) |
| 풍수해 보험사업 | 6,200 | 3,267 (53%) | 가입자동의 필요에 따른 풍수해보험 가입절차 진행 난항 및 상급기관의 3분기 보험료 미통보 |
| 재난관리기금심의위원회 운영 | 1,120 | 560 (50%) | 기금운용심의위원회 개최에 따라 심의참여위원 (민간인)에게 지급되는 수당으로 개최횟수에 따라 지출액이 유동적임 |
| 재난피해 지원 사업 | 10,000 | 4,933 (49%) | 호우 태풍 등에 따른 주택 농어업시설 농작물 등 사유재산 피해 발생 시 지원되는 보상금으로 재해피해 발생 건수에 따라 지출이 유동적임. |
| 나진포천 개수공사 | 3,843,281 | 1,636,161(43%) | 집행잔액(준공완료) |
| 향산 재해위험지구 정비사업 | 4,827,813 | 1,810,393(37%) | 집행잔액(준공완료) |
| 주민대피시설 확충 | 120,000 | 120,000(100%) | 계약심사 감액 및 낙찰가 적용 |

부서공통15

성립 전 예산 집행내역 관련(2016년~현재)

【단위 : 천원】

| 사업명 | 예산집행 내역 | 집행시기 | 성립 전 집행사유 |
|---------------------------------|------------|------------|--|
| 안전점검을 위한 안전관리기동반 및 자문단 운영 | 3,000 | 16.9월 | 남양주 지하철 사고 이후 재난취약시설 긴급안전점검 계획에 따라 특별조정교부금 교부(16.7.11.)됨에 따라 긴급점검 후 성립전예산 편성지출 |
| 폭염관리 대책 | 6,840 | 16.9월 | '16.7.1. 국민안전처 재난안전특별교부세 지원에 따른 성립전 예산편성 교부 |
| 지방하천 지장물 정비공사 | 56,000 | 16.9월~12월 | 국지성 호우 대비 하천 내 지장물 제거를 위한 도 재난관리기금 교부(16.08.12.)됨에 따라 신속한 사업집행을 위하여 편성 |
| 폭염피해 예방 홍보 | 2,900 | 17년 9월 | '16.8.1. 국민안전처 재난안전특별교부세 지원에 따른 성립전 예산편성 교부 |
| 계양천 유수저해 퇴적토사 준설공사 | 77,964 | 17년 1월 | 해빙기(3월)이후 건설기계 진입이 어렵고 농번기(4월)이후 작업효율이 저하됨. |
| 지방하천 퇴적토사 준설공사(단가계약) | 84,919 | 17년 3월 | 해빙기(3월)이후 건설기계 진입이 어렵고 농번기(4월)이후 작업효율이 저하됨. |
| 석정천 하상 및 호안정비공사 | 55,848 | 17년 4월 | 우기 전 하상 및 호안정비 실시 |
| 하천·하구 쓰레기 정화사업 | 35,000 | 17년 7월 | 우기 전 물 흐름 방해 요소(쓰레기 등) 제거 |
| 계양천 및 가마지천 수초(목)제거 공사 | 30,619 | 17년 8월 | 집중호우 대비 하상 수초 제거 |
| 굴포천 하천표지판 설치공사 | 9,603 | 17년 10월 | 조속한 집행을 위한 경기도 권고사항 (도비100%) |
| 굴포천 수목제거 공사 | 30,200 | 17년 10월 | 조속한 집행을 위한 경기도 권고사항 (도비100%) |
| 굴포천 제방도로 포장공사 | 50,000 | 17년 10월 | 조속한 집행을 위한 경기도 권고사항 (도비100%) |
| 주민대피시설 운영 관리 | 25,200 | 17. 6월~12월 | 접경지역 주민대피시설의 운영 관리를 위한 도 보조금 교부(17.6.20)됨에 따라 신속한 사업집행을 위하여 편성 |

부서공통18 2016년 명시이월 집행현황

【단위 : 천원】

| 사업명 | 이월예산 | 이월사유 | 2017년 지급일자 | 사업진행 현황 |
|------------------------|---------|--------------------------------------|---------------|------------|
| 봉성1배수펌프장 배전반 교체사업 | 600,000 | 특별교부세 '16. 11. 25. 교부에 따라 절대 공기부족 | '17. 5. 15. | 사업완료 |
| 2017년 재난 예경보시설 확충사업 | 145,000 | 특별교부세 '16. 12. 30. 교부에 따라 공사기간 부족 | '17. 9. 25. | 사업완료 |

※ 사업진행 현황 : 2017년 현재

부서공통19 2016년 사고이월 현황

【단위 : 천원】

| 사업명 | 당초예산 | 이월예산 | 원인행위 일자 | 이월사유 | 사업집행 현황 |
|--------------------------|---------|---------|------------|--------------------------------|------------|
| 지방하천유지관리 사업 | 225,000 | 77,964 | 16.11.28. | 절대공기부족 | 사업완료 |
| 김포 한강둔치 활용 기본구상 용역 | 155,000 | 67,471 | 16.07.20. | 관련기관 협의 등 과업기간부족 | 사업완료 |
| 운양배수문 제진설비 성능개선 사업 | 720,000 | 664,053 | 16.12.12. | 제진기 제작기간 부족으로 사고이월 필요 | 사업완료 |
| 걸포배수펌프장 정비사업 | 500,000 | 450,522 | 16.12.16. | 입축사류펌프 제작기간 부족으로 사고이월 필요 | 사업완료 |
| 석탄배수펌프장 정비사업 | 500,000 | 446,493 | 16.12.16. | 입축축류펌프 제작기간 부족으로 사고이월 필요 | 사업완료 |

부서공통20

2천만원 이상 수의계약(용역포함) 내역 [2015년~현재]

| 계약명 (계약일) | 계약금액 (천원) | 계약업체 | 수의계약 사유 (근거명시) |
|---|--------------|--------------------------|--|
| 하천불법행위 감시용역 (‘15. 4. 1) | 26,323 | 사회복지법인 한국노인생활 지원재단 | 지방자치단체를 당사자로하는계약에 관한 법률 시행령 제25조제1항제7의2호 다목 |
| 하천불법행위 감시용역 (‘16. 4. 1) | 22,500 | 사회복지법인 특수미래재단 | 지방자치단체를 당사자로하는계약에 관한 법률 시행령 제25조제1항제7의2호 다목 |
| 하천불법행위 감시용역 (‘17. 3. 15) | 27,000 | 사회복지법인 특수미래재단 | 지방자치단체를 당사자로하는계약에 관한 법률 시행령 제25조제1항제7의2호 다목 |
| 2017시민안전 페스티벌 및 비전선포식 (‘17. 10. 1) | 47,500 | 세이프플랜 | 지방자치단체를 당사자로하는계약에 관한 법률 시행령 제25조제1항제5호 다목 |

부서공통21

부서별 용역 추진현황[2015년~현재]

| 용역명 | 용역기관 | 기 간 | 용역비 (천원) | 기준 및 절차 | 결 과 | 추진현황 | 사업반영 여 부 |
|-----------------------------|--------------------------|-------------------------------|-------------|------------------------------------|-----|------|-------------|
| 하천불법행위 감시 용역 | 사회복지법인 한국노인생활 지원재단 | ‘15.04.01. ~‘15.11.06 . | 26,323 | 하천법 위반등 하천내 불법행위 감시 | 완료 | 완료 | - |
| | 사회복지법인 특수미래재단 | ‘16.04.01. ~‘16.10.31 . | 22,500 | | 완료 | 완료 | |
| | 사회복지법인 특수미래재단 | ‘17.03.15. ~‘17.11.06 . | 27,000 | | 추진중 | 추진중 | |
| 한강둔치 활용 기본구상 용역 | (주)KG엔지니어링 종합건축사사무소 | ‘16.07.20. ~‘17.04.19 . | 134,924 | 하천법 | 완료 | 완료 | 반영 예정 |
| 나진포천 개수공사 전면책임용역 | 극동엔지니어링(주) | ‘08.01.02. ~‘17.06.25 . | 149,600 | 건설공사 사업관리방식 검토기준 및 업무수행지침 | 완료 | 완료 | 반영 |
| 나진포천 재가설공사 실시설계(보완)용역 | 극동엔지니어링(주) | ‘16.05.16. ~‘17.06.14 . | 218,779 | 자연재해대책법 | 완료 | 완료 | 반영 |
| 학현천 정비사업 2차 보완설계 용역 | 주식회사 다우 | ‘17.05.15. ~‘17.06.13 . | 19,510 | 소하천법 | 완료 | 완료 | 반영 |
| 나진교 재가설공사 | (주)삼안 (주)경원엔지니어 | ‘17.09.15. ~‘19.09.14 . | 1,016,400 | 건설공사 사업관리방식 | 추진중 | 추진중 | 반영 |

| 용역명 | 용역기관 | 기 간 | 용역비 (천원) | 기준 및 절차 | 결 과 | 추진현황 | 사업반영 여 부 |
|---|---------------------------|---------------------------|-------------|---|-----|------|---------------|
| 감독권한대행 등 건설사업관리용역 | 링 | . | | 검토기준 및 업무수행지침 | | | |
| 어린이놀이시설 전수점검 및 스마트안전관리 시스템 등록사업 | 한국체육시설안 전기술 사회적협동조합 | 15.06.15 ~15.09.16 | 18,128 | 어린이놀이시설 안전관리법 제14조에 의거 안전관리시스템 용역 | 완료 | 완료 | - |
| 어린이놀이시설 스마트안전관리 시스템 유지보수용역 | 한국체육시설안 전기술 사회적협동조합 | 16.03.04 ~16.12.03 | 7,128 | 어린이놀이시설 안전관리법 제14조에 의거 안전관리시스템 용역 | 완료 | 완료 | - |
| 어린이놀이시설 스마트안전관리 시스템 유지보수용역 | 한국체육시설안 전기술 사회적협동조합 | 17.04.03 ~17.12.31 | 9,000 | 어린이놀이시설 안전관리법 제14조에 의거 안전관리시스템 용역 | 추진중 | 추진중 | - |
| 운양배수문 제진설비 성능개선사업 실시설계용역 | (주)도화 엔지니어링 | 16.04.05 ~16.07.03 | 18,810 | 재해예방사업 | 완료 | 완료 | 반영 |
| 운양 배수펌프장 등 보강사업 실시설계용역 | (주)성원 이앤씨 | 16.05.25 ~16.07.23 | 19,790 | 재해예방사업 | 완료 | 완료 | 반영 |
| 봉성1배수 펌프장 배전반 교체사업 전기감리 용역 | (주)동양 이앤씨 | 17.05.08 ~17.06.06 | 4,985 | 재해예방사업 | 완료 | 완료 | 반영 |
| 양곡저류지 정비공사 실시설계 용역 | (주)성원이앤씨 | 17.06.13 ~17.07.12 | 10,350 | 재해예방사업 | 완료 | 완료 | 반영 |
| 양곡저류지 정비공사 폐기물 처리용역 | 진명기업(주) | 17.08.30 ~17.11.27 | 19,634 | 재해예방사업 | 진행중 | 추진중 | 반영 |
| 고촌읍태리일원 침수예방대책 립용역 | 아람코퍼레이션 (주) | 17.01.18 ~17.04.17 | 19,300 | 재해예방사업 | 완료 | 완료 | 미반영 (연구용역) |
| 민방위 주민대피시설 안전점검용역 | 한백건설 안전(주) | '15.06.01 ~15.06.30 | 4,954 | 내부벽체 수직균열에 따른 안전점검 | 완료 | 완료 | - |
| 주민대피시설 확충설계용역(하성면) | 서전종합건축사 사무소 | '16.03.07 ~16.04.20 | 17,949 | 신규 확충 | 완료 | 완료 | 반영 |
| 접경지역 주민대피시설 기능강화 설계용역 | 미소건축사 사무소 | '16.07.11 ~16.08.24 | 15,241 | 기존 정부지원시설 기능강화 | 완료 | 완료 | 반영 |
| 주민대피시설 확충설계용역(대곶면) | 미소건축사 사무소 | '17.05.17 ~17.07.04 | 18,940 | 신규 확충 | 완료 | 완료 | 반영 |
| 2017시민안전 페스티벌 및 비전선포식 | 세이프플랜 | 2017.10.2 3. ~11.11 | 47,500 | 수의계약 | 추진중 | 추진중 | 반영 |
| 2015년 자연재난 예경보시설 유지보수 용역 | (주)오아이티 | 2015.5 ~ 2015.10 | 10,617 | | 완료 | 완료 | 여 |

| 용역명 | 용역기관 | 기 간 | 용역비 (천원) | 기준 및 절차 | 결 과 | 추진현황 | 사업반영 여 부 |
|---|----------------|----------------------|-------------|--|-----|------|-------------|
| 2016년 자연재난 예경보시설 유지보수 용역 | (주)오아이티 | 2016.2 ~ 2016.12 | 10,791 | 재난예경보시설 (CCTV 등의 전문가를 통한 체계적인 점검 및 운영을 통한 사전 재난예방 | 완료 | 완료 | 여 |
| 2017년 자연재난 예경보시설 유지보수 용역 | (주)더존시스템 | 2017.2 ~ 2017.12 | 14,250 | | 추진중 | 추진 중 | 여 |
| 2016년 기상관측 시스템 유지보수 용역 | (주)화진티엔아이 | 2016.2 ~ 2016.12 | 9,927 | | 완료 | 완료 | 여 |
| 2017년 기상관측 시스템 유지보수 용역 | (주)화진티엔아이 | 2017.2 ~ 2017.12 | 13,660 | | 추진중 | 추진중 | 여 |
| 2017년 지진가속 도 계측시스템 유지보수 용역 | (주)이제이텍 | 2017.2 ~ 2017.12 | 8,790 | 시특법 제6조 및 지진화산대책법 제15조, 제16조에 의거 내진성능평가를 통한 건축물의 구조안전성 확보 | 추진중 | 추진중 | 여 |
| 통진읍사무소 외 2개소 내진성능평가 영역 | (주)에센 엔지니어링 | 2016.10 ~ 2016.12 | 37,538 | | 완료 | 완료 | 여 |
| 김포시청 본관동 외 4개 청사 정밀점검 및 내진성능평가 영역 | 한국 건설리노텍(주) | 2017.3 ~ 2017.6 | 84,836 | | 완료 | 완료 | 여 |

부서공통22 5억원 이상 공사 설계변경 현황(2015년 ~ 현재)

| 공사명 | 당초설계 | 변경내용 | 변경사유 | 사업비 증감 (천원) | 용역기관 |
|------------------|-----------------|-----------------|--------------------------------|----------------|-----------------|
| 고창천 정비공사 | 4,685,540,000원 | 5,129,060,000원 | 사업장기화에 따른 물가변동 및 현장여건 반영 | 증)443,520 | (주)동호 |
| 향산재해위험 지구정비사업 | 24,096,380,000원 | 24,815,000,000원 | 사업장기화에 따른 물가변동 및 현장여건 반영 | 증)718,620 | (주)건화, (주)도화 |
| 나진포천 개수사업 | 20,078,106,000원 | 21,174,541,000원 | 사업장기화에 따른 물가변동 및 현장여건 반영 | 증)1,096,435 | (주)삼안 |

부서공통24

사무실 임대료를 보조금으로 지원하는 단체 및 시설 현황 [2015년~현재]

| 단체·시설명 | 위 치 | 규 모 (㎡) | 임차기간 | 보조금 지원기간 | 유형 | 계약서 유무 |
|--------------|---------|------------|--------------------|--------------------|----|-----------|
| 김포시 자율방재단 | 김포시 사우동 | 60.14 | '15.1.1~'17.12.31. | '15.1.1~'17.12.31. | 월세 | 유 |

부서공통26

집단민원, 진정, 탄원 등 접수 및 처리내역

| 유형 | 접수일 | 처리일 | 처리내용 | 처리완료 여 부 |
|----------|-----------|-----------|--|-------------|
| 진정 | 16.12.21 | 17.01.10. | 나진포천 공사로 인한 기업활동 및 영업지장 초래 → 진출입부 가속차로 추가 확보 등 기술적 보완 실시 | 완료 |
| 진정 | 17.7.17. | 17.7.26. | 나진포천 생태하천 감정평가 관련 이의 제기 → 감정평가사 의견 송부(3개사) | 완료 |
| 진정 | 17.03.13. | 17.03.21. | 하성면 가금2리 80-4번지 일원 침수피해 대책 → 가금2리 배수로 정비사업 완료 | 완료 |
| 진정 | 17.08.01. | 17.08.03. | 김포한강신도시 유수지(A)를 지하 저류조로 변경요청 → 요청사항이 관철될 수 있도록 LH 김포사업단과 지속 협의 | 완료 |
| 집단 민원 | 17.10.10. | 17.10.20. | 인근 농지 성토에 따른 우·오수의 자연배수 불가로 항구적인 배수처리 방안(사업비확보 등) 요청 → 항구적인 복구사업은 재난관리기금 용도에 부적합, 배수처리 응급조치·대응에 대한 관련부서 사업비 요청시 지원 가능. | 완료 |

부서공통27 관용차 사고내역 및 보험처리 내역[2016년~현재]

| 부서명 | 사고일시 | 사고차량 | 사고내역 | 보험사 | 보험처리 내역 | 청구비용 (천원) | 비고 |
|-----------|-----------|----------------|--------------|--------|--------------|--------------|----|
| 안전 총괄과 | 16.02.15. | 로디우스 (1919) | 도색 | KB손해보험 | •대물배상 | 229 | |
| 안전 총괄과 | 17.07.04. | 코란도 (2914) | 도어교체 범퍼교체 | 동부화재 | •자차 •대물배상 | 933 948 | |

부서공통28 2017년 신규 문화행사 현황

| 문화행사명 | 소요예산(천원) | | | | 행사내용 |
|------------------|----------|--------|----|--------|--|
| | 총액 | 국비 | 도비 | 시비 | |
| 2017시민안전 페스티벌 | 47,500 | 26,600 | - | 20,900 | - 김포형 국제안전도시 비전 선포 - 각종 안전체험·홍보· 이벤트 등 경험 |

부서공통29 각종 공사현장 관내 건설장비 사용 현황[2015년~ 현재]

| 현 장 명 | 연 도 | 총사용(A) (관내+관외) | | 지역내 사용(B) (관내) | | 비율(B/A) (%) | |
|----------------------|-------|-------------------|--------------|-------------------|--------------|----------------|----------|
| | | 사용현황 (대) | 사용금액 (천원) | 사용현황 (대) | 사용금액 (천원) | 사용 현황 | 사용 금액 |
| 향산재해 위험지구 정비사업 | 2016년 | 100 | 40,000 | 91 | 34,320 | 91.0 | 85.8 |
| | 2017년 | 55 | 28,000 | 42 | 19,850 | 76.4 | 70.9 |
| 나진포천 개수공사 | 2016년 | 700 | 350,000 | 665 | 331,330 | 95.0 | 94.7 |
| | 2017년 | 430 | 240,000 | 320 | 210,780 | 74.4 | 87.8 |
| 고창천 정비공사 | 2016년 | 600 | 360,000 | 413 | 216,000 | 68.8 | 60.0 |
| | 2017년 | | 해 | 당 | 없 | 음 | |

부서공통30

정수물품 예산편성 현황 및 물품취득 현황 [2015년~현재]

【단위 : 천원】

| 물품명 | 정수 승인일 | 예산액 | 물품 취득액 | 취득일 |
|-------------------|-------------|--------|--------|------------|
| 재난현장통합지원본부 노트북 | 2015.08.25. | 2,500 | 2,482 | '15.11.25. |
| 안전점검 차량 | 2015.10.20. | 40,000 | 31,890 | '16.06.17. |
| 재난재해현장 긴급출동차량 | 2016.09.05. | 33,000 | 30,846 | '17.03.09. |

부서공통32

공유[행정]재산 임대현황 및 사용료 체납현황 [2015년~현재]

【단위 : m², 천원】

| 연도 | 소재지 | 지목 | 면적 | 용도 | 사용료 | |
|------|------------------------|----|-----|---------------------|-----|-----|
| | | | | | 금 액 | 체납액 |
| 2017 | 고촌읍 향산리 614-1 외 1필지 | 하천 | 43 | 진출입로 | 80 | 0 |
| 2017 | 고촌읍 향산리 434-1 외 7필지 | 하천 | 107 | 진출입로/ 우수관로 매설 | 133 | 0 |
| 2017 | 고촌읍 향산리 459-1 | 하천 | 3 | 배수관로 매설 | 3 | 0 |

1 신곡수중보 이설 및 한강하구 제방 세굴 현상에 대한 서울청 협의 결과 및 실적

□ 공문협의 사항

- 신곡수중보 철거 및 가동보 위치·구조 변경 요청(2017. 7. 27.)
 - 신곡수중보(가동보) 편향 설치에 따른 김포측 제방 법면 유실 및 하상토 퇴적 등에 대한 치수안정성이 저해되므로 철거 요청
 - 철거가 불가 하다면, 가동보 위치·구조를 변경하여 배가 운행할 수 있도록 보 중앙에 통문을 설치하고 이로 인해 치수 안정성이 증대 및 생태 환경이 복원될 수 있도록 조치 요청

□ 방문협의 사항

- 2016. 12. 14. : 서울지방국토관리청 하천계획과 방문하여 기존의 입장이 한강 하천 기본계획에 반영될 수 있도록 건의
- 2016. 12. 22. : 서울지방국토관리청 2차 방문 건의
- 2017. 03. 08. : 서울지방국토관리청 3차 방문 건의
- 2017. 04. 10. : 서울지방국토관리청 4차 방문 건의

□ 실 적

- 한강(팔당댐~하구)하천기본계획수립용역에 김포측 제방 세굴구간을 보완하는 계획으로 용역 추진 중(2017년 12월 완료 예정)

2 철책선 제거사업 관련 처리 결과

□ 철책선 제거사업 추진 현황

○ 사업개요

- 위 치 : 고촌읍 전호리 서울시계 ~ 걸포동 일산대교 남단
- 사업내용 : 철책 제거 9.7km, 경계력 보강 및 군부대 이전
- 사업기간 : 2009년 ~ 2020년
- 사 업 비 : 22,865백만원 (경계력보강 11,700 / 부대이전 11,165)

○ **추진경위**

- 2008. 12. 17 : 김포시 - 육군제17보병사단 합의각서 체결
- 2010. 06. 16 : 감시장비 구매 설치 사업 착수
- 2012. 09. 01 : 군 하계 성능시험평가 완료(부적합)
- 2013. 02. 28 : 군 동계 성능시험평가 완료(부적합)
- 2013. 07. 18 : 감시장비 구매설치사업 계약해제(계약이행 조건 미이행)
- 2013. 09. 13 : 사업자 민사(행정)소송 제기

○ **소송진행 결과**

- 2015. 11. 26. : 민사소송(1심 승소)
- 2016. 09. 02. : 행정소송(재향군인회 ⇒ 1심 패소, 항소중)
- 2016. 09. 08. : 행정소송(삼성SDS ⇒ 1심 패소, 항소중)
- 2017. 09. 22. : 민사소송(2심 승소)

○ **향후 계획**

- 2017. 10월 : 민사소송 원고들 상고
- 2017. 11월 : 특별변호사 선임(전) ⇒ 상고심 소송수행에 대처

□ **개방 후 활용방안 추진 현황**

○ **김포 한강둔치활용(통문개방) 친수 사업**

- 위 치 : 김포시 고촌읍 전호리 서울시계 ~ 운양 삼거리(13km)
- 사 업 비 : 21,369백만원
- 사업기간 : 2016. 7월 ~ 2020. 12월
- 기대효과 : 한강 접근성 개선을 통해 시민들이 한강을 친근하게 이용함으로써 시민들의 삶의 질 향상과 김포발전에 기여

○ **추진 실적**

- 2011. 07월 : 한강 철책제거 후 둔치활용 계획 수립
- 2015. 12월 : 한강하구 활용 관련 TF팀 구성
- 2015. 12월 : 한강하구 수변지역 개방 관련 실무협의
- 2016. 01월 : 한강하천기본계획상 한강하류 친수지구 지정 요청

· 2016. 07월 : 김포한강둔치활용 기본구상 용역 착수

· 2017. 04월 : 김포한강둔치활용 기본구상 용역 준공

※ 선행 계획(하천정비기본계획)확정 지연으로 실시설계 미착수 ⇒ 서울청 추진

□ 향후 계획

· 2018. 02월 : 한강둔치활용(통문개방구간) 기본 및 실시설계용역 착수

※ 2017년 12월말 한강하천기본계획에 통문개방 구간 근린친수지역 반영 이후 착수

· 2018. 10월 : 한강둔치활용(통문개방구간) 기본 및 실시설계용역 준공

3 재난 및 재해위험 급경사지 현황 및 관리대책

□ 급경사지 현황(12개소)

| 순번 | 지구명 | 위 치 | 등급 및 규모 | | | 비 고 |
|----|-------|------------------|---------|----|------|--------------------|
| | | | 구분 | 등급 | 현황 | |
| 1 | 포내지구 | 월곶면 포내리 145-17번지 | 붕괴위험지 | D | 낙석위험 | 자연재해위험지구지정('11.4월) |
| 2 | 석탄지구 | 하성면 석탄리 산46-1번지 | 붕괴위험지 | D | 낙석위험 | 정밀정검결과 D등급 |
| 3 | 봉성1지구 | 하성면 봉성리 3-30번지 | 붕괴위험지 | C | 낙석위험 | 관리대상지역 |
| 4 | 송마1지구 | 대곶면 송마리 51번지 | 붕괴위험지 | B | 석축위험 | 관리대상지역 |
| 5 | 대명1지구 | 대곶면 대명리 486-6번지 | 붕괴위험지 | B | 낙석위험 | 관리대상지역 |
| 6 | 봉성3지구 | 하성면 봉성리 204-24번지 | 붕괴위험지 | B | 석축위험 | 관리대상지역 |
| 7 | 봉성2지구 | 하성면 봉성리 204-20번지 | 붕괴위험지 | B | 낙석위험 | 관리대상지역 |
| 8 | 봉성4지구 | 하성면 봉성리 산25 | 붕괴위험지 | C | 낙석위험 | 관리대상지역 |
| 9 | 사우1지구 | 사우동 산34번지 | 붕괴위험지 | B | 석축위험 | 관리대상지역 |
| 10 | 풍무1지구 | 풍무동 산31-18번지 | 붕괴위험지 | B | 낙석위험 | 관리대상지역 |
| 11 | 포내1지구 | 월곶면 포내리 166-28 | 붕괴위험지 | B | 낙석위험 | 관리대상지역 |
| 12 | 풍무2지구 | 풍무동 1-59 | 붕괴위험지 | C | 낙석위험 | 관리대상지역 |

□ 추진경위

- 2013년 2월 급경사지 재해예방에 관한 법률 시행령 제3조에 의한 재해위험도평가 결과 "D등급"으로 판명된 포내·석탄지구 급경사지 중점 관리
 - 위험 및 대피안내 표지판 설치 운영
 - 위험방지를 위한 천막 덧씌우기, 위험수목 제거 등 시행
- 2014. 10월 낙석제거 등 응급조치 및 붕괴위험지정을 위한 주민 의견 수렴
 - 마을 상징물 등의 사유로 반대 의견(석탄지구)
- 경기도에서 실시한 급경사지정밀점검 용역결과('14.11.24~'15.1.7) 안전등급이 "D등급"에 대한 보수·보강이 필요
 - 2015. 2. 23일 토지소유자에게 조치 요청
- 2016년 3월 사면전문가와 합동으로 "D" 등급 안전점검 실시
- 2017년 3월 ~ 4월 포내, 석탄지구 "D" 등급에 대해 경기도 기동 안전점검단, 재해경감대책협의회, 사면전문가 등과 합동안전점검 실시

□ 추진계획

- 민간소유시설로서 소유자가 조치하여야 하나, 막대한 사업비로 인하여 조치가 어려움
- 보수·보강이 이루어질 수 있도록 토지소유자와 지속적 협의
- 수시로 현장 안전점검 실시
- 경기도 자연재난과-13213(2017.10.30.)호와 관련하여 급경사지 붕괴위험 사유시설 지원방안 추진

4 『김포형 국제안전도시』 구축실적 및 계획

□ 사업개요

- 사업기간 : 2016년 ~ 2017년
- 소요예산 : 63,060천원
- 사업내용 : WHO 안전도시 공인 인증보다는 김포시 특성에 맞는 『김포형 국제안전도시』 사업지표 개발 발굴 추진

□ 추진실적

- 2016. 9.22. 『김포형 국제안전도시』 마스터플랜 수립
- 2016.11. 3. 타 지역 사례 벤치마킹 실시(인천시, 경기 안양시, 경기 광주시)
- 2017. 5.22. 『김포형 국제안전도시』 추진 T/F팀 구성(7개분야 25명)
- 2017. 6~8. 『김포형 국제안전도시』 워크숍 및 간담회 개최(4회)
- 2017. 7.21. 『김포형 국제안전도시』 실행과제 발굴 (17개사업 36과제)
- 2017.11. 2. 『김포형 국제안전도시』 비전 선포 (시민안전 페스티벌시)
- 2017.11.15~17. 『김포형 국제안전도시』 홍보(대한민국 안전산업박람회장)

□ 향후 추진계획

- 2018. 1~12 『김포형 국제안전도시』 과제별 세부 지표에 의한 실행 및 평가
- 2018. 11. 『김포형 국제안전도시』 추진성과 공유 워크숍

□ 기대효과

- 『김포형 국제안전도시』 사업을 통해 사회 안전도 향상에 기여
- 지속가능한 김포형 안전도시 구축

5 하천살리기 추진단 운영 및 실적 현황(2016년~현재)

□ 하천살리기추진단 운영 및 정산자료(2016~현재)

○ 운영방침

- 시민, 행정, 전문가의 다양한 의견을 수렴, 조정하고 지역의 특성을 고려한 하천정비의 기본방향을 설정하며 하천별 네트워크의 활동을 활성화하여 하천 살리기 추진체계를 구축
- 시민의 인식개선 및 관심도 고취와 참여자의 저변확대로 수변 환경을 개선하여 시민의 삶의 질을 향상

○ 운영방법 : 단위사업별로 일자를 정하여 행사실시(수시)

○ 참여인원 : 총 400명

○ 운영위원회 명단

| 구분 | 성명 | 직 책 | 현 소 속 | 비 고 |
|----|-----|------|---------------------|------|
| 1 | 박남순 | 추진단장 | 김포시 복지재단 운영자문위원장 | 민간위원 |
| 2 | 신남철 | 부단장 | 사)대한적십자사 김포양촌봉사회 회장 | " |
| 3 | 김천수 | 운영위원 | 사)대한적십자사 김포지구협의회 회장 | " |
| 4 | 최선호 | " | 양촌신용협동조합 이사 | " |
| 5 | 김명숙 | " | 학운마을 발전위원장 | " |
| 6 | 이준식 | " | 추진단 하천활동가 팀장 | " |
| 7 | 전상권 | " | 김포시 안전총괄과장 | 당연직 |
| 8 | 박정애 | " | 김포시 환경정책과장 | " |
| 9 | 이용훈 | " | 김포시 하수과장 | " |
| 10 | 두철언 | " | 김포시 공원녹지과장 | " |

· 추진실적
- 2016년

| 단 위 사 업 명 | 활 동 내 용 | 비 고 |
|-----------------------------|--|-----|
| 1) 모니터링 및 조사 | ○ 일 시 : 4월~10월 ○ 장 소 : 계양천, 나진포천, 봉성포천, 검단천, 포내천 ○ 참여인원 : 15명 (모니터링요원/15회) ○ 집행금액 : 1,358,000원 ○ 행사내용 : 5개 대표하천의 하천 모니터링 | |
| 2) 하천정화활동 및 위해식물 제거활동 | ○ 일 시 : 3월~12월 ○ 장 소 : 계양천, 봉성포천, 나진포천, 검단천, 포내천 등 ○ 참여인원 : 350명(하천별네트워크회원, 학생 등) ○ 집행금액 : 1,588,000원 ○ 행사내용 : 하천정화 및 생태교란 식물제거 작업 | |
| 3) EM 활성화사업 | ○ 일 시 : 3월~11월 ○ 장 소 : 관내 하천 및 초중고, 아파트단지 ○ 참여인원 : 915명 (학생, 단체, 주부 등) ○ 집행금액 : 699,000원 ○ 행사내용 : EM주방세제만들기, 쌀뜨물활용 EM발효액 만들기 등 학생과 주부대상 환경교육 | |
| 4) 하천 꽃길가꾸기 | ○ 일 시 : 3월~10월 ○ 장 소 : 관내 하천 ○ 참여인원 : 70명(하천활동가 및 네트워크회원) ○ 집행금액 : 729,000원 ○ 행사내용 : 불법경작금지 및 계도, 꽃길가꾸기 및 생태산책로 조성 | |
| 5) 추진단 워크숍 | ○ 일 시 : 11월 29일 ○ 장 소 : 파주 감악산 ○ 참여인원 : 35명(운영위원 및 네트워크회원) ○ 집행금액 : 1,559,000원 ○ 행사내용 : 모범 사례지 견학 및 워크숍을 통해 하천살리기에 대한 실천방안을 연구.토론 | |
| 6) 청소년 하천학교 | ○ 일 시 : 3월 ~ 12월 ○ 장 소 : 장기고, 제일고, 김포제일고 ○ 참여인원 : 330명(교내 환경동아리/24회 수업) ○ 집행금액 : 3,550,000원 ○ 교육내용 : EM흙공만들기, 정화활동, 하천에 사는 생물 등 하천홍보 및 환경보호 인식 개선 | |
| 7) 추진단 인식개선 홍보물 제작 | ○ 일 시 : 3월 ~ 12월 ○ 집행금액 : 1,000,000원 ○ 홍보물내용 : 추진단 활동 내역, 김포하천 현황 등 | |

· 정산내역
- 2016년

[단위 : 원]

| | 지 원 액 | 집 행 액 | 잔 액 | 비 고 |
|-------|------------|------------|-------|-----|
| 운 영 비 | 29,972,000 | 29,971,260 | 740 | |
| 사 업 비 | 11,843,000 | 11,834,620 | 8,380 | |

· 추진실적

- 2017년

| 단 위 사 업 명 | 활 동 내 용 | 비 고 |
|----------------------------------|---|-----|
| 1) 하천변 불법경작 금지 및 꽃길 가꾸기 사업 | <ul style="list-style-type: none"> ○ 일 시 : 3월~11월 ○ 장 소 : 관내 하천 ○ 참여인원 : 80명(하천활동가 및 네트워크회원) ○ 집행금액 : 1,185,000원 ○ 행사내용 : 불법경작금지 및 계도, 꽃길가꾸기 및 생태산책로 조성 | |
| 2) 하천정화활동 (위해식물제거) | <ul style="list-style-type: none"> ○ 일 시 : 3월 ~ 11월 ○ 집행금액 : 3,680,000원 ○ 참여인원 : 15명(연2회) ○ 행사내용 : 네트워크 별 하천 정화활동 | |
| 3) 모니터링 및 조사 | <ul style="list-style-type: none"> ○ 일 시 : 4월~10월 ○ 장 소 : 관내 5개 하천 ○ 참여인원 : 14명 (모니터링요원/연3회) ○ 집행금액 : 1,360,000원 ○ 행사내용 : 5개 대표하천의 하천 모니터링 | |
| 4) EM 활성화사업 | <ul style="list-style-type: none"> ○ 일 시 : 3월~11월 ○ 장 소 : 관내 하천 및 초중고, 아파트단지 ○ 참여인원 : 800명 (학생, 단체, 주부 등) ○ 집행금액 : 860,000원 ○ 행사내용 : EM주방세제만들기, 쌀뜨물활용 EM발효액 만들기 등 단체 및 주부대상 환경교육 | |
| 5) 추진단 워크샵 | <ul style="list-style-type: none"> ○ 일 시 : 11월 중 ○ 장 소 : 미정 ○ 참여인원 : 40명(운영위원 및 네트워크회원) ○ 집행금액 : 1,390,000원 ○ 행사내용 : 모범 사례지 견학 및 워크샵을 통해 하천살리기에 대한 실천방안을 연구.토론 | |
| 6) 청소년 하천학교 | <ul style="list-style-type: none"> ○ 일 시 : 3월 ~ 12월 ○ 장 소 : 관내 3개 고등학교 환경동아리 ○ 참여인원 : 150명(9회씩 수업) ○ 집행금액 : 3,280,000원 ○ 교육내용 : EM흙공만들기, 정화활동, 하천에 사는 생물 등 하천홍보 및 환경보호 인식 개선 | |

· 집행내역

- 2017년

[단위 : 원]

| | 지 원 액 | 집 행 액 | 잔 액 | 비 고 |
|-------|------------|------------|-----|-----|
| 운 영 비 | 33,411,000 | 33,411,000 | - | |
| 사 업 비 | 11,755,000 | 11,755,000 | - | |

6 민방위대피소 신규 설치 현황

□ 사업개요

- 위 치 : 김포시 대곶면 약암리 1130외 4필지(대명3리 마을회관 예정지)
- 사업량 : 1개소
- 예산액 : 760백만원(국비 : 42%, 도비 : 13%, 시비 : 45%)
- 사업기간 : 2017. 1 ~ 12월
- 시공업체

| 구 분 | 업 체 | 계약일자 | 금액(천원) | 비 고 |
|----------|-------------|--------------|---------|-----|
| 합 계 | | | 563,454 | |
| 설계용역 | 건축사사무소 미소건축 | '17. 5. 17. | 18,940 | |
| 건축/토목/기계 | (주)제이엠건설 | '17. 10. 26. | 474,982 | 추진중 |
| 전 기 | (주)범양건설 | '17. 10. 27. | 63,227 | |
| 소 방 | (주)김포방재 | '17. 10. 27. | 6,305 | |

7 한강하구 준설계획 및 대책

- 국가하천인 한강은 국토교통부장관이 직접 관리하기 위하여 고시한 구간(하천법 제27조 5항)으로
 - 하천법 시행령 제105조 2항 1호 파.에 의거 서울지방국토관리청장에게 유지·보수에 관한 사항이 위임되어 있음.
- 이에 따라 우리시에서는 2017.7.27. 한강(팔당댐~하구) 하천기본계획 수립 협의 의견 제출 시 한강하구 내수면 어업 종사 어민들로부터 한강퇴적으로 인한 어업활동 지장 및 육군 제17사단으로부터도 퇴적으로 강상작전에 제한을 받고 있다는 민원이 제기되고 있어 하상준설이 필요하므로 한강하천기본계획에 반영하여 주실 것을 건의 함.
(서울청 4차례의 방문시도 지속적으로 하상준설 건의)
- 그 결과로 한강(팔당댐~하구)하천기본계획에 하상준설계획이 추가로 반영되어 용역추진 중에 있음

건설도로과

부서공통1 기본현황

□ 인력현황

【단위 : 명】

| 부서명 | 정원 | 현원 | 휴직 | 과부족 | 비고 |
|-------|----|----|----|-----|----|
| 건설도로과 | 16 | 16 | - | - | |

□ 사무분장현황

| 소속 (팀) | 직급(위) | 성명 (근무연수) | 담당사무명 | 부서전입일 | 전근무부서 (근무기간) |
|------------|--------------|----------------|--|------------|-------------------|
| 건설 도로과 | 시설5급 (과장) | 장응빈 (30년3월) | -건설도로과 업무총괄 | '16.07.29 | 도시개발과 (2년5월) |
| 건설 행정 | 행정6급 (팀장) | 남궁행 (26년5월) | -건설행정 업무총괄 -경인항 김포 공공시설 인계인수위원회 운영 | '17.03.02 | 하성면 (4년1월) |
| 건설 행정 | 행정7급 | 김주혁 (12년2월) | -회계,예산,골재, 지역건설활성화, 설계자문위원회 경인항 김포 공공시설 인계인수위원회 운영지원 | '16.02.01. | 월곶면 (3년4월) |
| 건설 행정 | 행정7급 | 이원교 (1년1월) | -국공유재산 사용수익허가도유폐천 공유수면점사 용허가국공유지 소송 관리 | '16.09.30. | - |
| 건설 행정 | 행정9급 | 한선영 (3월) | -전문건설업 등록관리 일반 | '17.08.07. | - |
| 건설 행정 | 행정9급 | 박해리 (1월) | -서무,물품,차량관리,충무계획(건설실시계획) | '17.09.27. | - |
| 건설 행정 | 시간선택 임기제 | 최향림 (1월) | -국공유지 인허가 필지 관리, 세금계산서 발급, 국공유지 사용료 및 세외수입 관리, 국공유지 실태조사, 세원발굴 정상화 | '17.09.27. | - |
| 접경지역 개발 | 시설6급 (팀장) | 신동진 (24년9월) | -접경지역개발 업무총괄 -주요 현안 추진 | '15.01.14. | 하수과 (1년11월) |
| 접경지역 개발 | 시설7급 | 장진혁 (15년2월) | -농업생산기반시설, 수리시설, 특수상황지역개발, 농로확충 | '17.03.06. | 도시개발과 (4년6월) |
| 접경지역 개발 | 시설7급 | 김은철 (13년3월) | -국유재산, 농업기반시설 유지관리, 농업기반시설 목적 외 사용승인, 개간, | '17.09.27. | 도시철도과 (4년) |

| 소속 (팀) | 직급(위) | 성 명 (근무연수) | 담당사무명 | 부서전입일 | 전근무부서 (근무기간) |
|-----------|--------------|----------------|-------------------------------|------------|-------------------|
| 도로보상 | 행정6급 (팀장) | 이영란 (25년) | -도로보상 업무총괄 | '17.03.02. | 징수과 (1년6월) |
| 도로보상 | 행정7급 | 최원선 (16년9월) | -도로 보상 | '15.09.22. | 김포2동 (1년1월) |
| 도로보상 | 행정7급 | 손승원 (12년3월) | -미불용지보상, 소송 미등기토지 권리보전사업 | '15.09.22. | 양춘읍 (1년7월) |
| 도로건설 | 시설6급 (팀장) | 조근환 (21년7월) | -도로건설 업무총괄 -도로사업 유관기관 협의 | '12.02.01. | 도시계획과 (3년6월) |
| 도로건설 | 시설7급 | 이권준 (13년3월) | -도로정비기본계획, 광역도로, 시도·도시계획도로 | '15.09.22. | 경제진흥과 (1년1월) |
| 도로건설 | 시설7급 | 최호선 (9년11월) | -농어촌도로기본계획, 시도 및 도시계획도로 | '15.09.22. | 풍무동 (1년6월) |

부서공통2 2016년 행정사무감사 처리의견에 대한 조치결과

□ 총괄

| 총지적사항 | | | | 조치결과 | | |
|-------|----|----|----|------|----|-----|
| 계 | 시정 | 처리 | 건의 | 계 | 완료 | 추진중 |
| 2 | 1 | - | 1 | 2 | 2 | - |

□ 부서별 지적사항

| 지적내용 | 조치내용 | 처리구분 |
|---|---------------------------------|--------|
| -농어촌공사 및 관계부서와의 협업을 통한 적극적인 행정을 통해 농지성토에 따른 농로파손이 최소화 될 수 있는 방안을 강구 바람. | -농지관리팀과 협조를 통해 농로파손 최소화 되도록 관리중 | 처리(완료) |

| 지적내용 | 조치내용 | 처리구분 |
|---|--|--------|
| <p>-2019년 준공예정인 영사정 IC 추진 사업이 지난한 바, 한국도로공사와 관련 협상을 진행하여 실시설계와 공사가 조속히 진행될 수 있도록 조치 바람.</p> | <p>○'15. 2. : 고속도로 하이패스IC 설치 대상지 공모 (한국도로공사) ○'15. 5. : 영사정IC, 하이패스IC 대상지로 선정 ○'15. 6. ~ 8. : 영사정IC 타당성 조사용역 실시 ○'16. 1. : 영사정IC 건설 설계비 예산반영 (김포시 2.5억원) ○'16. 12. : 영사정IC 양방향연결로 설치계획 협의 ○'17. 1. : 양방향 연결로 타당성 조사보고서 제출(시⇒도공) ○'17. 5. : 고속국도 연결허가 ○'17. 9. : 협약체결 (한국도로공사) ○ 추진계획 - 2018. 12. : 타당성 평가 및 설계완료 (도로공사) - 2020. 12. : 사업완료</p> | 처리(완료) |

부서공통3

임시회, 정례회 시 본회의 주문사항(5분발언 포함) 처리현황(2016년 10월 ~ 현재)

| 구분 | 발언시기 | | 발언내용 | 처리내용 |
|---------|----------|------------|--------------------------------------|--|
| | 회의명 | 일자 | | |
| 5분 자유발언 | 172회 정례회 | '16.11.21. | 아라뱃길 상생발전 협의회 추진의지와 구체적 방안에 대한 설명 요청 | 2016.12.19. 경인항 김포 공동상생발전위원회 운영계획을 수립하였으며, 2017.11월 경인항 김포 공공시설 인계인수 완료 이후 부시장(위원장), 관련 부서장, 수자원공사, 경기도/시의회의원, 아라뱃길김포 대책위원회, 고촌물류단지 입주기업체 등이 참여하는 공동상생발전 위원회를 분기별로 개최하여 아라뱃길 활성화 및 발전방안에 대해 심층 논의할 계획임 |

**2017년 주요업무(신규 및 계속사업) 및 특수시책
추진현황(문제점 및 대책 포함)**

□ 대벽·약암지구 지표수 보강개발사업

○ 사업개요

- 사업기간 : 2016. 01. ~ 2018. 12.
- 위 치 : 대곶면 대벽리, 약암리 일원
- 사 업 량 : 자동수문, 관로정비 700m 등
- 총사업비 : 3,300,000천원 ('17년 사업비 1,500,000천원)

○ 2017년 추진실적

- 배수문 2개소, 개거 216m 설치 완료 (공정률 51%)

□ 후평·시암지구 지표수 보강개발사업

○ 사업개요

- 사업기간 : 2016. 11. ~ 2020. 12.
- 위 치 : 하성면 후평리, 시암리 일원
- 사 업 량 : 양수장 1개소, 관로정비 21.1km 등
- 총사업비 : 7,900,000천원 ('17년 사업비 375,000천원)

○ 2017년 추진실적

- 실시설계 완료 및 공사계약

□ 마을기반시설 환경개선사업

○ 사업개요

- 사업기간 : 2017. 02. ~ 2017. 12.
- 위 치 : 김포시 전역
- 사 업 량 : 마을안길 및 배수로 등 유지관리
- 사 업 비 : 500,000천원

○ 2017년 추진실적

- 도사3리 마을안길 포장 등 18건 정비

□ 농업기반시설 유지관리사업

○ 사업개요

- 사업기간 : 2017. 02. ~ 2017. 12.
- 위 치 : 김포시 전역
- 사업량 : 농로, 용·배수로 유지관리
- 사업비 : 1,230,000천원

○ 2017년 추진실적

- 누산리 마을안길 정비 등 29건 정비완료

□ 조강거리 개선사업

○ 사업개요

- 사업기간 : 2013. 04. ~ 2018. 12.
- 위 치 : 통진읍 조강로 일원
- 사업량 : 전신주 지중화 사업, 도로정비, 광고물 정비 등
- 총사업비 : 3,000,000천원('17년 사업비 650,000천원)

○ 2017년 추진실적

- 전신주 지중화 사업 및 가로환경 정비

□ 송마리 마을구거 개선사업

○ 사업개요

- 사업기간 : 2016. 09. ~ 2018. 3.
- 위 치 : 대곶 송마리 830-3 일원
- 사업량 : 도로포장 및 용수암거 L=260m
- 총사업비 : 700,000천원('17년 사업비 700,000천원)

○ 2017년 추진실적

- 실시설계 완료 및 공사착수

□ 마을회관 관리

○ 사업개요

- 사업기간 : 2017. 1. ~ 2017. 12.
- 위 치 : 통진읍, 양촌읍, 대곶면, 하성면, 월곶면, 김포본동
- 사업량 : 신축 5개소, 증축 1개소, 유지보수 19개소
- 총사업비 : 1,103,000천원 (명시이월 491,000천원 포함)

□ 시도1호선 도로확포장공사

○ 사업개요

- 위 치 : 김포시 걸포동 일원(걸포사거리 ~한강로)
- 사 업 량 : L = 1.4km, B=20m(2→4차로), 연결램프 설치
- 사 업 비 : 30,000,000천원 (LH공사 부담금 25,500,000천원)
- 사업기간 : 2012. 10 ~ 2017. 10

○ 2017년 추진실적

- 2017. 9월 준공

○ 개설효과

- 정체현상을 빚고 있는 국도48호선의 교통량 분산
- 한강로에서 김포시가지 및 일산대교 진입 용이

□ 인천서구~한강신도시간 광역도로 개설공사

○ 사업개요

- 위 치 : 김포시 양촌읍 대포리 ~ 구래동
- 사 업 량 : L=1.1km, B=30m(4→6차로)
- 사 업 비 : 26,190,000천원
- 사업기간 : 2008. ~ 2017. 1.

○ 2017년 추진실적

- 2017. 1월 공사준공

○ 개설효과

- 김포한강신도시 진입도로 확충 및 인근 도시와의 기능적, 공간적 연계 체계 확보

□ 장곡IC~고란테간 고촌도시계획도로(중2-3호선)개설공사

○ 사업개요

- 위 치 : 김포시 고촌읍 장곡IC~고란테(신곡6지구인근)
- 사 업 량 : L = 1.24km, B=15m(2차로)
- 사 업 비 : 8,700,000천원
- 사업기간 : 2008. 08 ~ 2017. 10

○ 2017년 추진실적

- 2017. 9월 준공

□ 하성썰마스터 인근 하성(대3-1)도시계획도로

○ 사업개요

- 위 치 : 김포시 하성면 원산리 278번지 일원
- 사 업 량 : L = 0.6km, B=15m(2차로)
- 사 업 비 : 5,700,000천원
- 사업기간 : 2015. 08 ~ 2017. 10

○ 2017년 추진실적

- 2017. 9월 준공

□ 시도5호선 도로개설공사

○ 사업개요

- 위 치 : 김포시 사우동 ~ 고촌읍 향산리 씨네폴리스IC 접속
- 사 업 량 : L=1.2km, B=17.5m(4차로)
- 사 업 비 : 25,050,000천원
- 사업기간 : 2014. ~ 2019. 03.

○ 2017년 추진실적

- 2017. 3월 공사착공(2008.12.개통목표)

○ 기대효과

- 원도심과 김포한강로를 연결하는 도로개설을 통해 상습 정체되는 국도48호선의 교통량 분산

□ 시도9호선(누산~마곡간) 도로확포장공사

○ 사업개요

- 위 치 : 양촌읍 누산리 ~ 하성면 마곡리
- 사 업 량 : L=3.31km, B=21m(2→4차로)
- 사 업 비 : 44,000,000천원
- 사업기간 : 2010. 1. ~ 2017. 12.

○ 2017년 추진실적

- 2017. 12월 준공을 위한 원활한 공사추진
※ 현 공정률 : 80%

○ 기대효과

- 하성지역 기업체 물류수송 기능 개선 및 도시가스 공급기반 조성

부서공통7 부서별 소관위원회 운영현황

| 위원회명 (운영횟수) | 위원명 (위촉일) | 선정기준 | 예산액 | 집행액 | 개최결과 (마개최 시 사유) | 회의록 여 부 |
|----------------------------|--------------------|---|---------------------|-------------------|---|---------------------|
| 김포시 설계자문 위원회 (2회) | 노순호 (‘16.7.29) | 당연직 (위원장-국장) | -2017년 : 1,960천원 | -2017년 : 840천원 | -‘17.5.2. (서면심의) -‘17.7.26. (서면심의) | 미작성 (심의의견 작성) |
| | 채규봉 (‘16.1.1) | -조교수급 이상 -연구기관 임원 및 박사학위 소지자, -건축사 (자격취득 후 3년 이상 실무경험자) | | | | |
| | 김정옥 (‘16.1.1) | | | | | |
| | 신경선 (‘16.1.1) | | | | | |
| | 이덕규 (‘16.1.1) | | | | | |
| | 문정일 (‘16.1.1) | | | | | |
| | 오정아 (‘16.1.1) | | | | | |
| | 위명희 (‘16.1.1) | | | | | |
| | 오세중 (‘16.1.1) | | | | | |
| | 김옥연 (‘16.1.1) | | | | | |
| | 이승지 (‘16.1.1) | | | | | |
| | 송영석 (‘16.1.1) | | | | | |
| | 고창범 (‘16.1.1) | | | | | |
| | 장응빈 (‘16.7.29) | 임명직 (위원-실과소장) | | | | |
| | 이근수 (‘16.1.1) | | | | | |
| | 김덕오 (‘16.12.29) | | | | | |

| 위원회명 (운영횟수) | 위원명 (위촉일) | 선정기준 | 예산액 | 집행액 | 개최결과 (마감시 사유) | 회의록 여 부 |
|-----------------------------|--------------------|---------------------------------------|---------------------|-------------------|------------------|------------|
| 지역 건설산업 발전위원회 (1회) | 노순호 (‘16.7.29) | 당연직 (위원장-국장) | -2017년 : 1,400천원 | -2017년 : 280천원 | -2017.3.17. | 작성 |
| | 정순일 (‘15.1.15) | -건설산업 관련 민간단체 추천, -시의회의장 추천 | | | | |
| | 김남준 (‘17.3.17) | | | | | |
| | 이정찬 (‘15.1.15) | | | | | |
| | 박성철 (‘15.1.15) | | | | | |
| | 김학규 (‘17.3.17) | | | | | |
| | 임산영 (‘15.1.15) | | | | | |
| | 전상권 (‘16.7.29) | | | | | |
| | 장응빈 (‘16.7.29) | | | | | |
| | 박헌규 (‘15.1.15) | | | | | |
| | 양수진 (‘16.7.29) | | | | | |
| | 이근수 (‘15.9.22) | | | | | |
| | 박동익 (‘16.7.29) | | | | | |
| | 김덕오 (‘16.12.29) | | | | | |

부서공통13 부서별 예산 대비 30%이상 불용액 현황 및 사유

【단위 : 천원】

| 사업명 | 예산액 | 불용액(비율) | 사유 |
|-------------------|---------|-------------|---|
| 학운리 인도설치공사 | 113,657 | 66,971(59%) | 실시설계 중 현장여건에 적합한 공법선정으로 예산 절감 도모 (당초 검토 : 데크 → 변경 : 고압블럭) |
| 건설산업 관련 위원회 운영 | 3,360 | 2,240(66%) | - 지역건설산업 활성화 관련부서 자체 간담회 실시 등으로 위원회 개최횟수 부족 - 설계자문위원회 심의안건 접수건수 부족 |
| 국공유재산 관리 | 40,000 | 26,777(65%) | 국공유지 민원 자체해결 등으로 측량 미 실시 및 예산절감 |

부서공통15 성립 전 예산 집행내역 관련(2016년~현재)

【단위 : 천원】

| 사업명 | 예산집행 내역 | 집행시기 | 성립 전 집행사유 |
|-------------|------------|----------|--|
| 월곶면 가뭄대비 사업 | 450,000 | 2017.03. | 농작물 피해 방지를 최소화 하기 위해 가뭄대비사업 조기 추진 |
| 포내리 마을도로 개설 | 19,701 | 2017.04. | 주민 및 주변 공장 차량통행 불편 해소를 위한 마을 우회도로 조기 개설 |

부서공통18 2016년 명시이월 집행현황

【단위 : 천원】

| 사업명 | 이월예산 | 이월사유 | 2017년 지급일자 | 사업진행 현황 |
|-----------------|---------|--|---------------|------------|
| 송마리마을구거 개선사업 | 700,000 | 종말추경 편성에 따른 이월 | 2017.3.13 | 추진중 |
| 학운리 인도 설치공사 | 120,000 | 동절기 공사중지 도래에 따른 공기 부족 | 2017.1.18 | 완료 |
| 마을회관 관리 | 491,000 | 3회추경 예산확보에 따른 사업기간 부족 및 동절기 공사중지 | 17.11예정 | 발주예정 |

부서공통19 2016년 사고이월 현황

【단위 : 천원】

| 사업명 | 당초예산 | 이월예산 | 지출원인행위 일자 | 이월사유 | 사업집행 현황 |
|-------------------------------|-----------|--------|--------------|---------------------|-------------------|
| 마을기반시설환경개선 (운양5통 배수로 정비공사) | 1,000,000 | 15,298 | 2016.12.13 | 민원발생에 따른 사업추진 지연 | 2017.1.10 (준공) |

부서공통21 부서별 용역 추진현황[2015년~현재]

| 용역명 | 용역기관 | 용역기간 | 용역비 (천원) | 기준 및 절차 | 결 과 | 추진현황 | 사업반영 여부 |
|--------------------------------------|----------------|--------------------------|-------------|---------------------------|-----|------|------------|
| 흥신리 ~ 오대산리 주민숙원사업 폐기물처리용역 | 까치환경(주) | 2015-03-25 2015-06-14 | 5,360,000 | 건설폐기물의 재활용 촉진에 관한법률 | 완료 | 사업완료 | 반영 |
| 송마리 마을도로 정비공사 폐기물처리 용역 | (주)한강이앰피 | 2015-11-04 2015-11-28 | 1,710,000 | 건설폐기물의 재활용 촉진에 관한법률 | 완료 | 사업완료 | 반영 |
| 시암리 관정개발사업 실시설계 용역 | (주)성원이앤씨 | 2016-01-15 2016-02-13 | 11,206,800 | 건설기술 진흥법 | 완료 | 사업완료 | 반영 |
| 귀전2리 도로확포장공사 실시설계 용역 | (주)석향기술 | 2016-04-21 2016-06-19 | 12,800,700 | 건설기술 진흥법 | 완료 | 사업완료 | 반영 |
| 조강저수지 및 보구곶저수지 정밀점검 용역 | 한백건설 안전주식회사 | 2017-06-02 2017-07-31 | 17,820,000 | 건설기술 진흥법 | 완료 | 추진중 | 반영 |
| 대명3리 마을회관 실시설계 용역 | 건축사무소 도림 | 2016-08-31 2016-11-08 | 14,474,790 | 건설기술 진흥법 | 완료 | 추진중 | 반영 |
| 학운리 인도설치공사 실시설계 용역 | (주)성원이앤씨 | 2016-10-25 2016-11-18 | 6,343,000 | 건설기술 진흥법 | 완료 | 사업완료 | 반영 |
| 사우1지구(태리) 용수로 정비공사 실시설계 용역 | (주)성원이앤씨 | 2017-02-22 2017-03-23 | 18,651,000 | 건설기술 진흥법 | 완료 | 추진중 | 반영 |
| 포내리 마을도로 개설공사 실시설계 용역 | (주)석향기술 | 2017-02-22 2017-03-23 | 19,701,000 | 건설기술 진흥법 | 완료 | 추진중 | 반영 |
| 약암리 노후쉼터(정자) 철거공사 폐기물 처리 용역 | (주)한강이앰피 | 2016-04-29 2016-05-23 | 6,905,250 | 건설폐기물의 재활용 촉진에 관한법률 | 완료 | 사업완료 | 반영 |
| 귀전2리 도로확장공사 폐기물처리용역 | 까치환경(주) | 2016-07-12 2016-11-21 | 12,131,900 | 건설폐기물의 재활용 촉진에 관한법률 | 완료 | 사업완료 | 반영 |

| 용역명 | 용역기관 | 용역기간 | 용역비 (천원) | 기준 및 절차 | 결 과 | 추진현황 | 사업반영 여부 |
|--------------------------------------|------------------|--------------------------|-------------|---------------------------|-----|------|---------------------|
| 사우1지구(태리)용수로 정비공사 실시설계 용역 | (주)성원이앤씨 | 2017-02-22 2017-03-23 | 18,651,000 | 건설기술 진흥법 | 완료 | 추진중 | 반영 |
| 포내리 마을도로 개설공사 실시설계 용역 | (주)석향기술 | 2017-02-22 2017-03-23 | 19,701,000 | 건설기술 진흥법 | 완료 | 추진중 | 반영 |
| 악암리 노후침터(정자) 철거공사 폐기물 처리 용역 | (주)한강이앰피 | 2016-04-29 2016-05-23 | 6,905,250 | 건설폐기물의 재활용 촉진에 관한법률 | 완료 | 사업완료 | 반영 |
| 귀전2리 도로확장공사 폐기물처리용역 | 까치환경(주) | 2016-07-12 2016-11-21 | 12,131,900 | 건설폐기물의 재활용 촉진에 관한법률 | 완료 | 사업완료 | 반영 |
| 김포시 도로건설관리계획 수립용역 | 케이지 엔지니어링 외 1 | 2016-09-27 2018-03-27 | 338,753 | 도로법 | - | 용역중 | - |
| 누산리 마을안길 정비공사 폐기물처리용역 | (주)한강이앰피 | 2017-02-22 2017-03-18 | 6,838,900 | 건설폐기물의 재활용 촉진에 관한법률 | 완료 | 사업완료 | 반영 |
| 사우1지구(태리)용수로 정비공사 폐기물처리용역 | 현대환경개발(주) | 2017-05-11 2017-11-18 | 2,412,000 | 건설폐기물의 재활용 촉진에 관한법률 | 완료 | 추진중 | 반영 |
| 월곶 보구곶리 방조제 보수공사 실시설계 용역 | (주)청운이앤씨 | 2017-06-13 2017-08-11 | 19,737,000 | 건설기술 진흥법 | 완료 | 추진중 | 반영 |
| 성동2리 곡선도로 확포장공사 실시설계 용역 | (주)석향기술 | 2017-06-23 2017-08-21 | 19,634,000 | 건설기술 진흥법 | 완료 | 추진중 | 도비 확보 및 추진 예정 |

부서공통22 5억원 이상 공사 설계변경 현황(2015년 ~ 현재)

| 공사명 | 당초설계 | 변경내용 | 변경사유 | 사업비 증감 (천원) | 용역기관 |
|------------------------------|--------------|--------------|---|-----------------|------|
| 시도1호선도로확포 장공사 | 17,139,100천원 | 17,127,500천원 | 건설사업관리단 실 정 보고 승인 사항 변경 (불가변동반영등) | 감) 11,600천원 | |
| 누산마곡간 도로확포장공사 | 12,885,700천원 | 12,215,050천원 | 사업여건변동에의한 보완설계 전기,군통 신이설 등 실정보고 반영 도로설계규정반영 | 감) 670,650천원 | |
| 장기교란테간 고촌중로2-3호선 개설공사 | 1,380,160천원 | 1,347,995천원 | 공종별 수량정산 및 보험료 정산 | 감) 32,165천원 | |
| 하성쌀마스터인근 하성(대B-1) 개설공사 | 1,298,678천원 | 1,242,559천원 | 호우시피해발생방 지민원요구반영 법면보호공법변경 등 | 감) 56,119천원 | |

부서공통26
집단민원, 진정, 탄원 등 접수 및 처리내역

| 유형 | 접수일 | 처리일 | 처리내용 | 처리완료 여부 |
|------|------------|------------|-----------------------------|------------|
| 진정 | 2016.11.24 | 2016.11.30 | 마을안길 보상안내(도시계획도로) | 해결 |
| 진정 | 2016.12.01 | 2016.12.05 | 현장확인 및 향후 조치계획안내 | 해결 |
| 진정 | 2016.12.12 | 2016.12.20 | 요구사항에 대한 답변 완료 | 해결 |
| 진정 | 2016.12.15 | 2016.12.26 | 관습도로(사유지) 보상 안내 | 해결 |
| 진정 | 2016.12.28 | 2017.01.05 | 한국농어촌공사 소관지역으로 이송조치 | 이송 |
| 진정 | 2017.01.02 | 2017.01.04 | 경계복원측량성과도 제출 요청 | 해결 |
| 진정 | 2017.01.04 | 2017.01.06 | 보상 관련 소명사항 안내 | 해결 |
| 진정 | 2017.01.05 | 2017.01.12 | 관습도로(사유지) 보상 안내 | 해결 |
| 진정 | 2017.01.10 | 2017.01.16 | 질의 내용에 대한 답변 | 해결 |
| 집단민원 | 2017.01.11 | 2017.01.24 | 사유지 사용승낙서 첨부 시 농로개설 검토가능 | 해결 |
| 진정 | 2017.01.16 | 2017.01.24 | 관습도로(사유지) 보상 안내 | 해결 |
| 진정 | 2017.02.01 | 2017.02.12 | 관습도로 안내 | 해결 |
| 진정 | 2017.03.07 | 2017.03.15 | 질의 내용에 대한 답변 | 해결 |
| 진정 | 2017.03.15 | 2017.03.22 | 구두상 복구 협조요청 | 해결 |
| 진정 | 2017.03.24 | 2017.03.28 | 사유지 사용승낙 필요 안내 | 해결 |

| 유형 | 접수일 | 처리일 | 처리내용 | 처리완료 여부 |
|------|------------|-------------|----------------------------|------------|
| 탄원 | 2017.05.31 | 2017.06.08. | 골재선별·파쇄 신고서 취하 | 해결 |
| 진정 | 2016.11.24 | 2016.11.30 | 마을안길 보상안내(도시계획도로) | 해결 |
| 진정 | 2016.12.01 | 2016.12.05 | 현장확인 및 향후 조치계획안내 | 해결 |
| 진정 | 2016.12.12 | 2016.12.20 | 요구사항에 대한 답변 완료 | 해결 |
| 진정 | 2016.12.15 | 2016.12.26 | 관습도로(사유지) 보상 안내 | 해결 |
| 진정 | 2016.12.28 | 2017.01.05 | 한국농어촌공사 소관지역으로 이송조치 | 이송 |
| 진정 | 2017.01.02 | 2017.01.04 | 경계복원측량성과도 제출 요청 | 해결 |
| 진정 | 2017.01.04 | 2017.01.06 | 보상 관련 소명사항 안내 | 해결 |
| 진정 | 2017.01.05 | 2017.01.12 | 관습도로(사유지) 보상 안내 | 해결 |
| 진정 | 2017.01.10 | 2017.01.16 | 질의 내용에 대한 답변 | 해결 |
| 집단민원 | 2017.01.11 | 2017.01.24 | 사유지 사용승낙서 첨부시 농로개설 검토가능 | 해결 |
| 진정 | 2017.01.16 | 2017.01.24 | 관습도로(사유지) 보상 안내 | 해결 |
| 진정 | 2017.02.01 | 2017.02.12 | 관습도로 안내 | 해결 |
| 진정 | 2017.03.07 | 2017.03.15 | 질의 내용에 대한 답변 | 해결 |
| 진정 | 2017.03.15 | 2017.03.22 | 구두상 복구 협조요청 | 해결 |
| 진정 | 2017.03.24 | 2017.03.28 | 사유지 사용승낙 필요 안내 | 해결 |
| 탄원 | 2017.05.31 | 2017.06.08. | 골재선별·파쇄 신고서 취하 | 해결 |

| 유형 | 접수일 | 처리일 | 처리내용 | 처리완료 여부 |
|------|------------|------------|--------------------------------|------------|
| 진정 | 2017.05.26 | 2017.06.05 | 원상복구기한 연장요청 수리 | 해결 |
| 집단민원 | 2017.07.13 | 2017.07.17 | 사유지 사용승낙서 첨부 시 마을안길 개설 검토가능 | 해결 |
| 집단민원 | 2017.08.14 | 2017.09.04 | 관습도로(사유지) 보상 불가 안내 | 해결 |
| 진정 | 2017.09.14 | 2017.09.22 | 관습도로(사유지) 이설 불가 안내 | 해결 |
| 진정 | 2017.10.15 | 2017.10.26 | 관련부서로 불법사항 확인 및 조치요청 | 해결 |

부서공통29 각종 공사현장 관내 건설장비 사용 현황(2015년~ 현재)

| 현 장 명 | 연 도 | 총사용(A) (관내+관외) | | 지역내 사용(B) (관내) | | 비율(B/A) (%) | |
|------------------------------|-------|-------------------|--------------|-------------------|--------------|----------------|----------|
| | | 사용현황 (대) | 사용금액 (천원) | 사용현황 (대) | 사용금액 (천원) | 사용 현황 | 사용 금액 |
| 시도1호선 도로확포장 공사 | 2015년 | 7 | 10,240 | 7 | 10,240 | 100 | 100 |
| | 2016년 | 14 | 25,467 | 8 | 4,000 | 57 | 16 |
| | 2017년 | 420 | 2,404 | 280 | 2,121 | 66.7 | 88.23 |
| 누산-마곡간 도로확포장 공사 | 2015년 | 75 | 32,180 | 65 | 28,791 | 86.6 | 89.4 |
| | 2016년 | 165 | 74,280 | 165 | 74,280 | 100 | 100 |
| | 2017년 | 483 | 252,940 | 433 | 224,450 | 89.6 | 88.7 |
| 장곡IC-고란테간 도시계획도로 개설공사 | 2015년 | 120 | 30,251 | 111 | 27,324 | 92.5 | 90.3 |
| | 2016년 | 453 | 140,850 | 403 | 134,400 | 89 | 95 |
| | 2017년 | 3 | 1,800 | 3 | 1,800 | 100 | 100 |
| 하성썰마스터 인근 도시계획 도로 개설공사 | 2015년 | 32 | 30,300 | 29 | 27,421 | 96.6 | 90.4 |
| | 2016년 | 50 | 27,500 | 48 | 26,250 | 96 | 95 |
| | 2017년 | 20 | 40,000 | 20 | 40,000 | 100 | 100 |
| 시도5호선 도로개설공사 | 2017년 | 202 | 75,970 | 202 | 75,970 | 100 | 100 |

공유[행정]재산 임대현황 및 사용료 체납현황
[2015년~현재]

【단위 : m², 천원】

| 연도 | 소재지 | 지목 | 면적 | 용도 | 사용료 | |
|------|---|----|---|-----------------------|-------|-----|
| | | | | | 금 액 | 체납액 |
| 2015 | 장기동5-6 운양동 853 | 답 | 4 398 | 선하지 | 1,255 | - |
| 2015 | 하성면 후평리 437-3 | 도 | 1 | 통신주 매설 | 2 | - |
| 2015 | 김포시장기동 1877-7 | 도 | 0.252 | 도시가스관 매설 | 6 | - |
| 2015 | 감정동 275-1 | 도 | 58 | 배수관 매설 | 522 | - |
| 2015 | 걸포동 4-199 | 전 | 837 | 경작 | 214 | - |
| 2015 | 월곶면 군하리 3-8 | 도 | 13 | 배수관 매설 | 172 | - |
| 2015 | 김포시장기동 1877-7 | 도 | 7.38 | 가스관 매설 | 32 | - |
| 2015 | 사우동 1303 | 임야 | 2.7 | 가스관 매설 | 101 | - |
| 2015 | 감정동 566-8 | 도 | 70 | 가설건축물 부지 | 48 | - |
| 2015 | 풍무동 96-5 | 장 | 16.28 | 진출입로 | 247 | - |
| 2016 | 대곶면 송마리 178-2 대곶면 신안리 34-1 대곶면 신안리 68-1 하성면 석탄리 434-3 통진읍 서암리 184-1 월곶면 갈산리 190-10 걸포동 1140-4 | 도 | 0.3 0.3 0.3 0.3 0.3 0.3 0.3 | 강도부적합 에 의한 전주건식 | 6 | - |
| 2016 | 북변동 873 사우동 577 | 도 | 126 11 | 진출입로 | 223 | - |
| 2016 | 감정동 523-4 | 도 | 0.1 | 통신관로 매설 | 2 | - |
| 2016 | 감정동 523-4 | 도 | 8.4 | 하수관 연결 | 51 | - |
| 2016 | 감정동 523-4 | 도 | 8.4 | 하수관 연결 | 51 | - |

| 연도 | 소재지 | 지목 | 면적 | 용도 | 사용료 | |
|------|--|-----------------------|---------------------------------|-------------------------|-------|-----|
| | | | | | 금 액 | 채납액 |
| 2016 | 감정동 523-4 | 도 | 8.4 | 하수관 연결 | 51 | - |
| 2016 | 감정동 523-4 | 도 | 8.4 | 하수관 연결 | 51 | - |
| 2016 | 감정동 677 감정동 523-4 | 잡 도 | 0.66 6.3 | 도시가스 배관매설 | 77 | - |
| 2016 | 북변동 200-13 | 전 | 1.197 | 도시가스 배관매설 | 35 | - |
| 2016 | 걸포동 425-1 | 도 | 274 | 공장 진출입 | 436 | - |
| 2016 | 고촌읍 전호리 | 잡 | 350 | 주차장 | 2,549 | - |
| 2016 | 감정동 206-2, 감정동 188-3, 감정동 116-2, 감정동 117-6, 사우동 546-9, | 답 전 도 도 잡 | 0.3 0.3 0.3 0.3 0.3 | 통신주 매설 | 17 | - |
| 2016 | 풍무동 1-53 | 도 | 42 | 진출입로 | 551 | - |
| 2016 | 감정동 566-8 | 도 | 70 | 가설건축물 부지 | 41 | - |
| 2017 | 풍무동 763-14 풍무동 763 | 도 | 6 93.1 | 유현초등학교 주변 지중화공사 | 645 | 146 |
| 2017 | 걸포동 570-3 걸포동 783-4 걸포동 890-2 | 전 답 답 | 18 18 18 | 걸포2지구 일반산업단지 지반조사 | 9 | - |
| 2017 | 장기동 20-9 장기동 20-10 | 전 | 68 101 | 진출입로 | 158 | - |
| 2017 | 장기동 22-6 장기동 22-7 | 전 | 258 97 | 진출입로 | 499 | - |
| 2017 | 북변동 313-2 북변동 112-13 북변동 112-9 북변동 112-20 | 대지 도 도 도 | 6 6 6 6 | 지질조사 | 81 | - |
| 2017 | 감정동 256-11 | 임야 | 180 | 선하지 | 2,244 | - |

1 김포시 도로건설관리계획 용역현황 및 추진실적

□ 사업개요

- 용역명 : 김포시 도로건설.관리계획수립 용역
- 용역목적 : 도로법 제6조 규정에 의거 도로의 원활한 건설 및 도로의 유지.관리를 위하여 5년마다 소관 도로에 대하여 도로건설.관리기본 계획을 수립하여 중장기적인 정책목표와 세부추진 전략 수립으로 도로건설.관리사업의 합리적 시행과 투자 효율성 제고
- 대 상 : 김포시 전역 도로망 (시도, 농어촌도로)
- 사업량 : 도로건설.관리기본계획 수립 1식
- 용역비 : 338,753천원
- 용역기간 : 2016. 10. 4 ~ 2018. 3. 27.
- 용역업체 : 경기도 의정부시 (주)케이지엔지니어링종합건축사사무소 외 1

□ 추진현황 및 계획

- '16. 7. : 사업수행능력평가서 제출 공고(PQ)
- '16. 8. : 사업수행능력평가서 접수 및 평가 실시
- '16. 9. : 업체선정 및 용역착수
- '18. 3. : 용역준공

□ 추진현황 및 계획

【단위 : 천원】

| 구 분 | 총사업비 | 기투자액 | 2017년도 | | 향후 소요액 |
|-----|---------|---------|--------|----|--------|
| | | | 확보 | 집행 | |
| 총 액 | 450,000 | 450,000 | 0 | 0 | 0 |
| 시 비 | 450,000 | 450,000 | - | - | 0 |
| 도 비 | - | - | - | - | - |
| 국 비 | - | - | - | - | - |

2

수도권 제2순환고속도로 부분 준공후 대궐IC 교통정체 처리대책]

<단기방안>

□ 사업개요

- 위 치 : 초원지리 교차로(초원지리 351-3번지) 일원
- 사업기간 : '17. 10. ~ '18. 06.
- 사업량 : 교차로 확장(2차로⇒4차로)
- 사업비 : 150,000천원(설계비:10,000 보상비:20,000 공사비:120,000)

□ 추진실적

- '17. 2. : 주민민원사항 접수
- '17. 5 ~ 8. : 실시설계 및 관계기관 협의
- '17. 10. : 공사집행 의뢰
- '17. 11. : 공사착공

□ 추진계획

- '18. 2. : 공사준공

<추후방안>

□ 사업개요

- 위 치 : 초원지리 377-4번지
- 사업기간 : '18. 02. ~ '20. 06.
- 사업량 : 도로 확포장(2차로⇒4차로)
- 사업비 : 13,000,000천원(설계비:230,000 보상비:7,370,000 공사비:5,400,000)

□ 추진실적

- '17. 9. : 2018년도 본예산 설계예산 요구

□ 추진계획

- '18. 03.~'18.10 : 기본 및 실시설계용역
- '18. 11.~'19.06 : 도로구역 결정 및 보상실시
- '19. 07. : 공사착공
- '20. 12. : 공사준공

3 통진도시계획도로 [중1-7호선] 추진실적 및 향후계획

□ 사업개요

- 위 치 : 통진읍 도사리 제이에스병원 일원
- 사업기간 : '09. 1. ~ '19. 08.
- 사 업 량 : L=0.5km, B=20m(4차로)
- 사 업 비 : 13,500,000천원(보상비 11,000,000 공사비 2,500,000)

□ 추진실적

- '09. 2. : 실시설계용역 착수
- '09. 6. : 실시설계용역 준공
- '10. 1. : 보상실시
※ 현 보상률 71%

□ 추진계획

- '18. 8. : 공사착공
- '19. 8. : 공사준공

4 국도48호선 확장계획(발산 - 누산삼거리) 및 진행현황

□ 사업개요

- 위 치 : 장기동(발산) ~ 양촌읍 누산리 일원
- 사업량 : L=1.83km B=31m(4차로→6차로)
- 사업비 : 459억원 (공사비242, 보상비200, 부대비17)
 - 시행주체 : 국토교통부 (서울지방국토관리청)

□ 추진사항

- '09. 12. : 검단지구 광역교통개선대책 반영
- '10. 2. : 실시설계도서 인계 (김포시→서울지방국토관리청)
- '13. 5. : 검단2기 신도시 지구지정 취소
- '14. 8. : 검단지구 광역교통개선대책 변경(안) 협의 (인천광역시→김포시)
 - ※ 당초 반영된 “누산IC~제촌IC간 국도확장공사” 삭제되어 협의요청
- '14. 9. : 당초 검단지구 광역교통개선대책 계획대로 시행요구 (김포시→인천광역시) 및 국토부에 국도정비 5개년 계획에 반영 지속 요구
- '16. 5. : 실시설계보완용역 착수 (서울지방국토관리청)
- '17. 9. : 실시설계보완용역 완료 (서울지방국토관리청)
- '17. 10. : 도로구역 결정(변경) 및 사업인정에 관한 주민 등의 의견청취 공고 중 (~11.3까지)

□ 추진계획

- '18. 2. : 도로용지 보상실시 (서울지방국토관리청)
- '18. 3. : 업체선정 및 공사착공
- '21. 12. : 사업완료(예정)

5 농지성토에 따른 농로 파손 현황

| 읍·면·동 | 리 | 지번 | 포 장 | 파손규모 | 비고 |
|-------|-----|-------|------|----------------|---------|
| 통진읍 | 수참리 | 139 | 콘크리트 | L=200m, B=3m | 한국농어촌공사 |
| 통진읍 | 가현리 | 524-5 | 콘크리트 | L=280m, B=3m | 한국농어촌공사 |
| 양촌읍 | 양곡리 | 304 | 콘크리트 | L=20m, B=3m | 한국농어촌공사 |
| 양촌읍 | 누산리 | 396 | 콘크리트 | L=20m, B=3m | 한국농어촌공사 |
| 양촌읍 | 누산리 | 436 | 콘크리트 | L=100m, B=3m | 한국농어촌공사 |
| 양촌읍 | 석모리 | 211-4 | 콘크리트 | L=30m, B=3m | 한국농어촌공사 |
| 양촌읍 | 유현리 | 269 | 콘크리트 | L=50m, B=3m | 한국농어촌공사 |
| 하성면 | 전류리 | 528 | 콘크리트 | L=100m, B=3m | 한국농어촌공사 |
| 월곶면 | 조강리 | 11 | 콘크리트 | L=100m, B=3m | |
| 월곶면 | 조강리 | 47-3 | 콘크리트 | L=10m, B=3m | |
| 월곶면 | 조강리 | 71-1 | 콘크리트 | L=15m, B=3m | |
| 월곶면 | 조강리 | 147 | 콘크리트 | L=5m, B=3m | |
| 월곶면 | 조강리 | 164 | 콘크리트 | L=10m, B=3m | |
| 월곶면 | 조강리 | 190 | 콘크리트 | L=20m, B=3m | |
| 월곶면 | 개곡리 | 949 | 콘크리트 | L=10m, B=3m | |
| 사우동 | | 398-2 | 아스콘 | L=150m, B=3.5m | |

□ 문제점

- 성토행위에 따른 민원(농로파손, 비산먼지, 소음 등) 지속 발생하고 있으나 2m 이하의 농지성토의 경우 관련 인허가 사항이 없어 제도권 내 체계적 관리 어려움

□ 대책방안

- 체계적 농지성토와 농업생산기반시설의 효율적 관리를 위하여 관련법(국토의 계획 및 이용에 관한법률, 농지법 등) 개정 필요
- 새로 신설된 농지관리팀과 긴밀한 협조를 통한 농업생산기반시설 관리 추진

6 도로공사 현황 및 사업기간

*계속사업 등에 대한 연장유무 기재

*공사손해보험서 내역 포함

- 국가를 당사자로 하는 계약에 관한 법률 시행령 제53조(손해보험의가입)
- (계약예규)정부 입찰계약 집행기준 제55조(보험의 가입) 계약담당공무원은 시행령 제78조, 제97조 및 추정가격 200억원이상인 공사로서 계약예규「입찰참가자격사전심사요령」제6조제5항제1호에 규정된 공사에 대하여 공사손해보험에 가입하거나 계약상대자에게 공사손해보험에 가입하도록 하여야 하며 필요한 경우 보험가입 등과 관련하여 전문가로부터 자문을 받을 수 있다. <개정 2010.9.8, 2014.1.10, 2015.9.21.>

| 공 사 명 | 공 사 개 요 |
|--|---|
| [계속] 1. 누산-마곡간도로확포장공사 (공사 중) | ○ 위 치 : 양촌읍 누산리 ~ 하성면 마곡리 ○ 사업기간 : 2010. 1. ~ 2017. 12. ○ 사 업 량 : 도로확.포장 L=3.31km , B=21m(4차로) ○ 사 업 비 : 44,000,000천원 (보상비 29,000,000 공사비 15,000,000) |
| [계속] 2. 시도1호선도로확포장공사 (공사완료) | ○ 위 치 : 걸포동 일원(걸포사거리~김포한강로) ○ 사업기간 : 2014. 11. ~ 2017. 9. ○ 사 업 량 : 도로확.포장 L=1.4km , B=20m(4차로) ○ 사 업 비 : 29,650,000천원 (보상비6,463,000 도급비14,316,000 관급 등: 8,871,000) |
| [계속] 3. 장곡IC~고란테간(중2-3호) 개설공사 (공사완료) | ○ 위 치 : 장곡IC~고란테 일원(신곡6지구 인근) ○ 사업기간 : 2015. 4. ~ 2017. 9. ○ 사 업 량 : 도로확.포장 L=1.24km , B=15m ○ 사 업 비 : 8,700,000천원(보상비 5,246,000 공사비 3,454,000) |
| [계속] 4. 하성썰마스터인근(하성 대3-1) 도시계획도로개설공사 (공사완료) | ○ 위 치 : 하성면 원산리 278번지 일원 ○ 사업기간 : 2015. 8. ~ 2017. 9. ○ 사 업 량 : L=0.6km , B=15m ○ 사 업 비 : 5,700,000천원(보상비 4,000,000 공사비 1,700,000) |
| [계속] 5. 인천서구~김포한강신도시 광역도로개설공사 (공사완료) | ○ 위 치 : 양촌읍 대포리 일원 ○ 사업기간 : 2013. 1. ~ 2017. 1. ○ 사 업 량 : L=1.1km , B=30m ○ 사 업 비 : 26,190,000천원(공사는 인천시에서 일괄시행) |
| [신규 · 계속] 6. 시도5호선 도로건설공사 (공사 중) | ○ 위 치 : 사우동 ~ 고촌 향산리일원(보건소~한강로C) ○ 사 업 량 : 도로확포장 L=1.2km, B=20m(왕복4차로) ○ 사업기간 : 2017. 03. ~ 2019. 03. ○ 사 업 비 : 25,050,000천원(보상비 9,000,000 공사비 16,050,000) |

7

골재 채취장 방치된 장비 처리결과

□ 한강물길복원사업(골재채취) 6차사업 추진현황

- 사업주체 : 김포시 건설도로과(시설관리공단 위탁 시행)
- 사업지역 : 걸포동 387-6번지 일원
- 사업기간 : 2005.8월 ~ 2011.10월
- 사업량 : 2,032,435m³
- 생산업체 : 태성개발(주)

□ 방치장비 현황

- 위치 : 걸포동 387-117번지 일원
- 방치장비 : 준설선, 선별기, 연결관, 컨테이너, 기타 폐기물
- 현 장비소유자 : (주)세영개발

□ 추진사항

- (주)세영개발 수중골재채취업 등록(2016.6.30.)
- (주)세영개발에 2016.7월~9월 방치장비 철거명령(1~3차), 2017.7.14.(4차) 철거명령
- 2017.8.31. : (주)세영개발 원상복구 완료 보고
 - 완료 보고에 따른 확인 결과 컨테이너 및 폐기물은 철거 후 반출 완료하였으나, 준설선은 그대로 존치, 선별기 및 연결관은 해체 후 제방 근처에 일렬로 야적된 상태임
- 2017.9.29. : 「하천법」 제95조에 의거 “고발”(하천부지 무단점용)

□ 향후계획

- 골재채취의 행위 없이 장비만 방치되고 있는 상황에서는 「골재채취법」 제33조에 의한 행정대집행이 어려워, 해당 업체에 장비 철거를 지속적으로 독려하고자 함

8 아라뱃길 접근성 확보 대책

□ 아라뱃길 접근성 확보대책

- 2017.11월 아라뱃길 공공시설 인계인수 완료 후 공동상생발전협의회 운영을 통해 아라뱃길 접근성 개선방안에 대해 심층 논의하여 48국도 진출입로 개선방안 등 대책 마련

9 경인운하 인수인계 진척상황 및 상생협의회 운영현황

□ 경인운하 인수인계 진척상황

○ 개요

- 사업명 : 김포고촌 물류단지 조성사업
- 사업위치 : 김포시 고촌읍 전호리 210-1 일원
- 사업면적 : 894,453.9m²
- 시행기간 : 2009.02 ~ 2013.06
- 시행자 : 한국수자원공사

○ 공공시설물 인계인수 추진경과

- 2015.10.08 : 김포고촌물류단지 공공시설 인계인수 위원회(1차)
- 2015.12.17 : 김포고촌물류단지 공공시설 인계인수 위원회(2차)
- 2016.03.25 : 경인항 김포 공공시설 인계인수 위원회(3차) / 명칭변경
- 2016.07.19 : 인계인수 관련 실무회의
- 2016.11.28 : 인계인수 관련 인수부서 협의
- 2017.02.17 : 인계인수 관련 수자원공사-인수부서 협의
- 2017.03~10월 : 수자원공사-실무부서 협의(수시)

○ 인계인수 지연사유

- 2016.12.19.일 김포시가 인계인수를 위한 조치 요구사항에 대해 사업비 지원(41.3억원)을 수자원공사에 공식 요청하였으나, 수용여부에 대한 의견회신 지연('17.8.17. 회신)

○ 향후 추진계획

- 2017.11월 : 경인항 김포 공공시설 인계인수 위원회 개최
- 2017.11월 : 김포시(시장)-수자원공사(아라뱃길관리단장) 인계인수 합의서 작성
- 2017.11월 : 인계인수 대상 공공시설물 인수(인수부서)

□ **상생협의회 운영현황**

○ 경인항 김포 공동상생발전협의회 구성 및 운영계획 수립

- 수립일자 : 2017.12.19.

○ 목 적

- 아라뱃길 활성화 및 발전방안 모색을 위한 김포시-수자원공사 간 상생협의회 구성

○ 협의회 구성

- 부시장, 안전건설국장 및 관련 부서장, 경기도/김포시의회 의원, 교수, 주민대표(아라뱃길김포 대책위원회), K-water 아라뱃길관리 단장, 경인항 김포 물류단지 입주기업체 회장 등

○ 회의 운영

- 분기별 정기회의 개최(필요시 임시회의 개최)

○ 운영 안건

- 아라뱃길 친수공간 마스터 플랜 용역 위원회 참여
- 경인항 관광자원구역 활성화 및 친수공원 설치계획 수립
- 48국도 진출입로 개선, 주차난 해소방안 등

○ 향후계획

- 2017.11월중 경인항 김포 공공시설 인계인수 완료 이후 공동상생 발전위원회를 개최하여 아라뱃길 활성화 및 발전방안 논의

교통행정과

부서공통1 기본현황

□ 인력현황

【단위 : 명】

| 부 서 명 | 정 원 | 현 원 | 휴 직 | 과부족 | 비 고 |
|-------|-----|-----|-----|-----|-----|
| 교통행정과 | 22 | 21 | 1 | - | |

□ 사무분장현황

| 소 속(팀) | 직급(위) | 성 명 (근무연수) | 담당업무 | 부서전입일 | 전근무부서 (근무기간) |
|--------|-----------------|----------------|--|-----------|-----------------|
| 교통행정과 | 행정5급 교통행정과장 | 조성춘 (30년4월) | 교통행정과 업무총괄 | '16.02.22 | 자원순환과 (1년6월) |
| 교통정책 | 행정6급 교통정책팀장 | 조재국 (28년3월) | 교통정책팀 업무총괄 교통관련 계획 수립 | '15.09.22 | 건설도로과 (2년7월) |
| | 행정7급 | 이철희 (16년8월) | 예산, 회계, 특별교통수단 운영, 모범운전자회 관리, 녹색어머니회 관리 | '15.09.22 | 환경보전과 (3년0월) |
| | 시설8급 | 전보배 (3년) | 교통관련 계획 수립 및 용역 추진, 교통영향평가 심의회 운영 및 관리 | '15.01.19 | 신규임용 |
| | 행정9급 | 이태경 (1월) | 서무, 승용차 요일제 추진, 충무계획 수립 | '17.09.27 | 신규임용 |
| 버스 | 행정6급 버스티eam장 | 최재효 (18년9월) | 버스티eam 업무총괄, 노선버스 중·장기 관리 계획운영 여객자동차 운송사업 사업자 관리 | '17.03.02 | 장기동 (2년3월) |
| | 시설7급 | 박기성 (13년3월) | 버스공영차고지 설치, 버스·택시정류장 설치 및 관리 | '16.02.22 | 수도과 (2년7월) |
| | 행정7급 | 채민석 (11년1월) | 시내버스 · 마을버스 노선 인 · 면허 신설 및 변경, 2층버스 · 저상버스도입, 버스운송관리시스템 승인, 노선관련민원처리 | '16.09.30 | 하성면 (1년8월) |
| | 통신7급 | 문원중 (11년1월) | ITS 사업 도입 및 운영, 교통정보센터(UTIS) 운영·관리, 도로 표준로드링크 운영, 버스 정보시스템(BIS) 설치·관리 | '15.09.22 | 수도과 (1년5월) |
| | 행정8급 | 오정환 (2년1월) | 노선버스 불편신고 접수 · 처리, 노선버스 안전점검 | '17.09.01 | 장기동 (1년5월) |

| 소 속(팀) | 직급(위) | 성 명 (근무연수) | 담당업무 | 부서전입일 | 전근무부서 (근무기간) |
|--------|----------------|----------------|--|-----------|-----------------|
| 교통운영 | 행정6급 교통운영팀장 | 채재열 (22년2월) | 교통운영팀 업무총괄, 자가용유상운송, 특수여객 등록 및 행정처분 | '16.09.30 | 양촌읍 (3년2월) |
| | 행정8급 | 우종수 (1년8월) | 버스준공영제 수립 및 운영, 여객자동차운송사업(전세, 렌터카) 등록 및 관리 | '17.09.27 | 장기본동 (1년7월) |
| | 행정9급 | 김태광 (1년1월) | 버스사내버스 환승할인 청소년요금할인 마을버스 손실재정 보조금 지원, 유가(CNG)보조금 지급, 유가보조금 부정 수급 행정처분 | '16.09.30 | 신규임용 |
| 주차시설 | 시설6급 주차시설팀장 | 이창훈 (20년7월) | 주차시설팀 업무총괄, 운양환승센터 건립 추진 | '15.09.22 | 주택과 (7월) |
| | 행정7급 | 장헌영 (6년2월) | 공영주차장 계획 및 조성, 공영주차장 유지관리, 주차장 업무협의 | '17.09.27 | 장기본동 (2년1월) |
| | 행정8급 | 김남훈 (3년11월) | 교통사업특별회계 자금운영·지출계약, 광역교통시설부담금 부과채납관리, 교통유발부담금 부과채납관리, 공유재산관리(공영주차장) | '17.03.06 | 수도과 (3년3월) |
| | 행정9급 | 류승선 (1월) | 어린이·노인·장애인 보호구역 지정관리 및 개선사업, 주정차 금지구역 시설물 유지관리, 버스전용차로 유지관리 | '17.09.27 | 신규임용 |
| 교통질서 | 시설6급 교통질서팀장 | 권혁철 (25년9월) | 교통질서 업무총괄 | '17.09.27 | 하성면 (3년2월) |
| | 행정7급 | 신동호 (13년3월) | 자동차관리사업 관리, 무단방치 차량 행정 및 사법처리, 불법주정차 견인차고지 조성 관리 | '12.09.07 | 대곶면 (2년7월) |
| | 행정9급 | 윤정우 (1년1월) | 불법주정차 단속, 과태료 부과 불법주정차 단속요원 관리, 버스전용차로 단속·과태료 부과, 주정차 금지구역 지정 | '17.09.27 | 장기본동 (1년) |
| | 행정9급 | 구 현 (1월) | 화물운송사업 (일반, 개별, 용달, 주선사업) 인허가 및 관리, 화물자동차 차고지 관리, 화물자동차 디지털 운행기록 장치 설치 (운송사업관리·밤샘주차), 물류창고업, 유가보조금 카드발급 | '17.09.27 | 신규임용 |

부서공통2 2016년 행정사무감사 처리의견에 대한 조치결과

□ 총괄

| 총지적사항 | | | | 조치결과 | | |
|-------|----|----|----|------|----|-----|
| 계 | 시정 | 처리 | 건의 | 계 | 완료 | 추진중 |
| 6 | 2 | 3 | 2 | 6 | 4 | 2 |

□ 부서별 지적사항

| 지적내용 | 조치내용 | 처리구분 |
|--|--|------|
| ○ 버스준공영제 도입으로 인한 시의 재정부담이 증대될 가능성이 높은바, 도시철도 개통에 따른 노선정비 및 감축을 병행하여 대중교통에 대한 예산절감과 서비스 만족도를 개선할 수 있는 구체적인 방안을 강구 바람. | ○ 버스준공영제 도입방안 연구용역 · 용역기간 : 2017. 2월~12월(11개월) · 용 역 비 : 112,932천원 · 주요내용 - 준공영제 도입방안 및 타당성 검토 - 도시철도 개통 및 우리시 여건에 맞는 노선개편 방향 연구 - 교통약자 및 교통소외지역 서비스 개선방안 제시 | 추진중 |
| ○ 급속한 인구증가에도 불구하고 택시 승강장의 부족과 이용불편에 대한 민원이 해소되지 않는바, 이에 대한 구체적인 대책을 조속히 수립 바람. | ○ 한강신도시내외에 4개소의 택시 정류장(솔터마을, 나비마을, 장기동 롯데마트, 양곡성당사거리)을 추가 신설하였고, 8개소 추가설치를 위해 경찰서와 협의중임(센트럴자이, 양곡 9단지, 양곡공영버스정류장, 학운산단, 장기주민센터사거리, 구래주민센터사거리, 나비초사거리, 라베니체수로) | 추진중 |

| 지적내용 | 조치내용 | 처리구분 |
|---|---|--------|
| ○ 고촌읍 주민자치센터 인근의 주차난이 심각한 바, 주차장 확보 등을 통해 주차난을 해결할 수 있는 방안을 강구 바람. | ○ 주차장 조성 · 고촌노외23(16면) 및 고촌 장차로 노상(18면)조성(완료) · 고촌행정타운 지하1~2층으로 공영주차장 조성 · 총면수 : 169면 (청사부속 60/ 공영주차장 109) ○ 2018.03 : 준공예정 | 처리(완료) |
| ○ 불법주정차 단속을 위한 견인자동차 고지를 구성하였음에도 운영되지 않아 시가지의 교통정체가 심각한 바, 견인차고지를 정상화 할 수 있는 구체적인 대책을 수립 바람. | ○ 2014.12.26 : 2018년 이후 견인차고지 운영 계획 수립 *교통행정과-20211(2014.12.26.)호 ○ 2017. 5월: 견인차고지 운영 타당성 검토 용역 발주 (2017. 9월 준공) ○ 2017. 9월~12월: 행정절차 등 이행 ○ 2018. 4월: 견인차고지 운영 계획 | 처리(완료) |
| ○ 관내 사망사고와 관련된 총괄 데이터가 관리되고 있지 않음. 교통 안전 및 치안관련 정책 수립에 활용될 수 있는 가치가 충분함에도 데이터 수집이 이루어지지 않음. 교통안전 데이터를 수집·관리하고 유형별로 대응책을 마련하여 선제적 대응이 가능한 시스템을 구축하기 바람 | ○ 제 3차 교통안전기본계획(2017~2021) 및 시행계획(2017) 수립용역 추진 ○ 2017.06.14 : 용역 중간보고회 실시 ○ 2017.11.01 : 김포시 교통안전정책 심의 ○ 2017.12 : 경기도 제출 및 확정고시 | 처리(완료) |
| ○ 타 지자체에는 설치된 교통영향평가심의위원회가 구성되지 않아 교통영향평가 심사를 경기도에 의존하고 있는바, 이는 김포시의 행정의 미숙함을 보여주는 실태로 조속히 관련 위원회를 구성 바람. | ○ 2016.12.19 : 교통영향평가심의위원회 설치·운영 추진계획 보고완료 ○ 2016.12.20 : 심의위원회 설치·운영에 따른 인력 충원 요청 ○ 2017.01.06 : 모집 · 공고(36명내외) (공고기간: 2017.1.6 ~ 1.25) ○ 2017.05.16 : 심의위원회 구성 완료 ○ 2017년 김포시 교통영향평가심의위원회 4회 개최 | 처리(완료) |

부서공통3

임사회, 정례회 시 본회의 주문사항(5분발언 포함) 처리현황(2016년 10월 ~ 현재)

| 구분 | 발언시기 | | 발언내용 | 처리내용 |
|------------|-------------|------------|--------------------------|--|
| | 회의명 | 일자 | | |
| 5분 자유발언 | 179회 임사회 | '17.10.23. | 김포시 어린이 교통안전체험장 필요 | - 어린이 교통안전체험장 설치 필요성 대두 - 선도 지역 벤치마킹하여 추진방안 마련 예정 |

부서공통4

시정질문 처리사항(2016년 10월 ~ 현재)

| 구분 | 발언시기 | | 발언내용 | 처리내용 |
|------|-------------|-----------|--|--|
| | 회의명 | 일자 | | |
| 시정질문 | 172회 정례회 | '16.12.21 | 현대아울렛 신축 관련 지난 1차 본 회의에서 시정질의 답변을 통해 유영록 시장이 약속하였던 내용에 대한 이행 계획의 설명을 요청. | 김포고촌물류단지 교통개선대책 용역 - 김포현대아울렛 증축 관련 진행중인 소송 종료 시까지 잠정 중단 교통영향평가 심의위원회 구성·운영 - 2017.05. : 김포시 교통영향평가 심의위 원회 구성 완료 - 2017.07.~10. : 4회(9건) 개최 |

□ 김포시 버스준공영제 추진

○ 버스준공영제 도입방안 연구용역

- 용역기간 : 2017. 2월 ~ 2017. 12월(11개월)
- 사 업 비 : 112,932천원
- 주요내용 : 준공영제 도입방안 및 타당성 검토, 김포시 실정에 맞는 도입 방식(전면, 단계별 모델) 개발, 경기도 버스준공영제 연계방안, 교통약자 및 교통 소외지역 서비스 개선방안 제시

○ 추진경과 및 향후계획

- 2016. 06월 : 버스 준공영제 추진팀 구성 및 운영계획 수립
- 2016. 08월 : 버스 준공영제 도입 연구용역 실시계획 수립
- 2016. 09월 : 연구용역비(150백만원-3회추경) 확보
- 2017. 02월 : 연구용역 착수(용역기간 : '17.2월~'17.12월)
- 2017. 12월 : 용역결과 최종보고(예정)

□ 2층버스 도입 지원사업

○ 도입목적

- 서울시의 노선신설 및 증차 억제에 따른 수송량 증대(대당 72명)
- 출·퇴근 등 첨두시간대 입석문제등 해소로 시민 교통편익 증진

○ 추진개요

- 도입대상 : 김포 ⇄ 서울도심 간 운행하는 직행좌석 노선
- 재원분담 : 1:1:1 (대당 4.5억원 道:市:업체 각 1.5억원)
- 도입수량 : 총 36대 (2015년 12대, 2016년 10대, 2017년 14대)

| 구 분 | | 합계 | 2015년 | 2016년 | 2017년 |
|----------|----|------------|-----------|-----------|-----------|
| 2층 버스 | 합계 | 10,800,000 | 3,600,000 | 3,000,000 | 4,200,000 |
| | 도비 | 5,400,000 | 1,800,000 | 1,500,000 | 2,100,000 |
| | 시비 | 5,400,000 | 1,800,000 | 1,500,000 | 2,100,000 |
| | 대수 | 36대 | 12대 | 10대 | 14대 |

○ 문제점 및 대책

- 2층버스 높이에 따른 당산역 고가하부 사고발생으로 서울시 등과 협의하여 노선변경 추진

○ 향후계획

- 2018년 10대 추가도입 추진
- M버스, 공항버스 등 2층버스 운행노선 확대
- 주말 관광지 및 쇼핑센터(아울렛) 등 연계 노선 등 검토

□ 저상버스 도입 지원사업

○ 도입목적

- 적극적인 저상버스 도입으로 교통약자와 일반 이용객이 더불어 함께 이용하는 차별 없는 대중교통 문화를 구현

○ 추진개요

- 도입대상 : 김포 ⇄ 서울·인천 간 운행하는 시내버스 노선
- 지원단가 : 대당 92,154천원 (국비 50%, 도비 7.5%, 시비 42.5%)
- 도입수량 : 총 77대(2015년이전 10대, 2016년 20대, 2017년 47대)

| 구 분 | | 합계 | 2015년 | 2016년 | 2017년 |
|----------|----|-----------|-------------------------|-----------|-----------|
| 저상 버스 | 소계 | 6,284,398 | - | 1,953,160 | 4,331,238 |
| | 국비 | 3,142,199 | 2015년 이전 도입차량 10대 | 976,580 | 2,165,619 |
| | 도비 | 471,329 | | 146,486 | 324,843 |
| | 시비 | 2,670,870 | | 830,094 | 1,840,776 |
| | 대수 | 77대 | | 20대 | 47대 |

○ 문제점 및 대책

- 2017년 기준 저상버스 도입율이 13%로 서울(35.2%), 전국(20.8%) 평균 이하를 밑돌고 있어 지속적인 도입이 필요함

○ 향후계획

- 2018년 40대 추가도입 추진
- 서울시, 인천시 방면 등 다양한 노선으로 확대운영 예정

□ 멀티환승거점 정류소 개선사업

- 위 치 : 멀티환승거점 4개 정류소(김포고·풍년마을, 초당마을, 솔터마을 입구, 한가람마을)
- 기 간 : 2017. 09월 ~ 2018. 06월
- 사 업 비 : 600백만원 (2회추경 , 도비 30% / 시비 70%)
- 사 업 량 : 버스승강장, 버스안내단말기, CCTV, 휴대폰충전기 등
- 추진실적
 - 2016년 12월 : 굿모닝버스 박차지 1개소, 환승정류소 4개소(고창마을 KCC, 가현초, 수정마을, 풍경마을)
 - 2017년 06월 : 환승정류소 2개소(반도유보라2차, 전원마을1단지) 구축
- 문제점 및 대책
 - 버스 이용수요가 높은 환승거점 정류소의 교통혼잡을 최소화
 - 보행자와 대기자의 안전을 감안한 버스정차대 설치 추진
- 추진계획
 - 2017. 12월 : 환승거점정류소 시설개선 실시설계
 - 2018. 02월 : 경기도 계약심사 완료
 - 2018. 03월 ~ 06월 : 공사착수 및 준공

□ 운양환승센터 조성공사

- 사업개요
 - 사업기간 : 2018. 01. ~ 2019. 12.
 - 위 치 : 운양동 1306-7번지 외 2필지
 - 사 업 량 : 지하1층, 지상5층 환승센터 조성
 - 총사업비 : 19,827백만원

○ 소요예산

(단위 : 백만원)

| 구 분 | 총사업비 | 기투자액 | 2018년도 | 향후 소요액 |
|-----|--------|------|--------|--------|
| 총 액 | 19,827 | - | 10,000 | 9,827 |
| 시 비 | 19,827 | - | 10,000 | 9,827 |

○ 추진실적

- 2015. 06 : 조성 결정 및 구상(완료)
- 2016. 11. : 타당성 검토(완료)
- 2017. 10. : 공유재산심의(완료)
- 2017. 11. : 지방재정투자심사

○ 추진계획

- 2015. 06 : 조성 결정 및 구상(완료)
- 2018. 02. : 실시설계
- 2018. 07. : 공사착공
- 2019. 12. : 공사완료

○ 문제점 및 대책

- 운양환승센터 조성을 위한 예산 적기 확보 요청

□ 마을버스정보시스템 구축사업

○ 기 간 : 2017. 2월 ~ 7월

○ 계약금액 : 202,588천원

○ 계약업체 : (주)해용정보통신

○ 내 용

- '15년 道-시.군 마을버스정보 연계.제공 계획에 따라 사업 추진
- 경기도 홈페이지, 스마트폰(경기버스정보), 버스정보안내단말기 (BIT) 마을버스 도착정보 서비스 제공

○ 추진현황

- '17. 2월 : 계약 및 착수
- '17. 5월 ~ 6월 : 민간업체(다음 카카오, 네이버) 마을버스 정보 제공
- '17. 7월 : 경기버스정보(경기도) 앱 마을버스 도착정보 서비스 및 준공

○ 문제점 및 대책

- 道에서 제공하지 않는 마을버스 운행정보 수집을 위한 별도의 정보이용 용역비 확보 필요(매년)

□ 고양-김포 광역버스정보시스템 구축사업

- 기 간 : 2017. 10월 ~ 2018. 4월
- 대 상 : 고양-김포 간 BIT 미설치 정류소
- 계약금액 : 963,759천원(고양시:601,799천원, 김포시:361,960천원)
 - ※ 용역 : 794,420천원, 공사 : 169,339천원
- 사업량 : 센터 시스템 성능개선 및 버스정보안내단말기 24대
 - ※ 광역버스 빈자리정보, 2층버스 정보 BIT 제공 등
- 내 용 : 국토부 광역BIS 지원사업으로 김포-고양 경유노선 내 안내단말기 설치
 - ※ 김포-고양 경유노선 : 33번, 96번, 97번
- 추진실적
 - 2016. 4월 : '17년 광역BIS 공모사업 신청
 - 2016. 9월 : (고양 ~ 김포)광역BIS 공모사업 선정
 - 2017. 5월 : 경기도 계약심사 및 일상감사 완료
 - ※ 사업관리단 집행 : 고양시, 광역BIS 사업 집행 : 김포시
 - 2017. 8월 : 고양-김포 광역BIS 구축사업 입찰공고
 - 2017. 10월 : 고양-김포 광역BIS 구축사업(용역, 공사) 계약
- 추진계획
 - 2017. 10월 : 착수
 - 2018. 4월 : 준공 예정

□ 특별교통수단 확대 운영

- 사업개요
 - 사업기간 : 2017년
 - 사업규모 : 특별교통수단 28대 도입 및 운전자 42명 채용
 - 총 예 산 : 1,645백만원
 - 사업내용 : 교통약자 이동편의 증진 법 제16조에 따라 휠체어 승강설비가 장착된 특별교통수단을 도입.운영

○ 추진경과

- 2013. 4월 : 특별교통수단 10대 도입
- 2014. 5월 : 특별교통수단 4대 증차(법정대수 100%)
- 2015. 8월 : 특별교통수단 2대 증차
- 2016. 7월 : 특별교통수단 2대 증차
- 2016. 9월 : 특별교통수단 2대 증차
- 2017. 1월 : 특별교통수단 8대 도입 및 운전자 41명 채용 운영
(28대 완료)

○ 기대효과 : 1.2급 등록 장애인으로 대중교통 이용이 어려운 사람,
65세 이상 고령자로 대중교통 이용이 어려운 사람의
대중교통 이용 편의 도모

부서공통6

MOU[협약, 협정] 체결 추진현황[민선6기]

| 체결기관 | 체결일자 | 체결내용 | 성과 및 실적 | 향후계획 | 이행여부 |
|---|-----------|--|---|---|------|
| 경기도, 김포시, 남양주시, 경기도버스 운송사업조합 , 김포 . KD | '15.03.20 | - (물량배분) 1단계 사업물량(9대)은 남양주시 3대, 김포시 6대 배분 - (비용분담) 경기도, 남양주시·김포시, 해당업체는 구입비 공동분담(1:1:1) | '15년 2층버스 도입계획 보고 및 관계기관 MOU체결 | - 단계별 2층 버 스 도입 (현재 21대 운행 중, '17년말까지 11대 추가도입 및 '18년 10대 추가 도입 예정) | 이행 |
| 경기도, 김포시, 시흥시, 파주시, 포천시, 가평군, 경기도버스 운송사업조합 | '15.08.13 | 관계기관 업무협약 체결 및 따복버스 (77번) 운행 홍보 시승 | '15년 따복버스 도입계획 보고 및 관계기관 MOU체결 | - 현재 1번, 3번, 4번 운행 중에 있으며, '18년 1노선 추가 검토 중 | 이행 |
| 경기도,김포, 고양,파주, 일산대교(주) | '16.10.27 | 일산대교 택시통행료 감면 | 일산대교 공차 귀로시 감면 | - 계속추진 | 이행 |

부서공통7 부서별 소관위원회 운영현황

| 위원회명 (운영횟수) | 위원명 (위촉일) | 선정기준 | 예산액 | 집행액 | 개최결과 (미개최 시 사유) | 회의록 여 부 |
|------------------------|---------------------|-------------|----------|---------|--|------------|
| 김포시 교통영향평가 심의위원회 | 교통행정과장 | 당연직 | 24,000천원 | 3,870천원 | '17.07.28. '17.08.25. '17.09.19. '17.10.26. | 미작성 |
| | 건설도로과장 | | | | | |
| | 도시계획과장 | | | | | |
| | 김포경찰서 경비교통과장 | | | | | |
| | 박재현 (‘17.05.16.) | 교통분야 전문가 | | | | |
| | 홍창의 (‘17.05.16.) | | | | | |
| | 오주삼 (‘17.05.16.) | | | | | |
| | 변상철 (‘17.05.16.) | | | | | |
| | 박정욱 (‘17.05.16.) | | | | | |
| | 장일준 (‘17.05.16.) | | | | | |
| | 이경아 (‘17.05.16.) | | | | | |
| | 이수범 (‘17.05.16.) | | | | | |
| | 김태균 (‘17.05.16.) | | | | | |
| | 박민호 (‘17.05.16.) | | | | | |
| | 김주현 (‘17.05.16.) | | | | | |
| | 이석기 (‘17.05.16.) | | | | | |
| | 윤덕근 (‘17.05.16.) | | | | | |
| | 박순용 (‘17.05.16.) | | | | | |
| | 이동민 (‘17.05.16.) | | | | | |
| | 문병섭 (‘17.05.16.) | | | | | |
| | 엄명순 (‘17.05.16.) | | | | | |
| | 정일호 (‘17.05.16.) | | | | | |
| | 강태욱 (‘17.05.16.) | | | | | |
| | 배기한 (‘17.05.16.) | | | | | |

| 위원회명 (운영횟수) | 위원명 (위촉일) | 선정기준 | 예산액 | 집행액 | 개최결과 (미개최 시 사유) | 회의록 여 부 |
|------------------------|---------------------|-------------|----------|---------|--|------------|
| 김포시 교통영향평가 심의위원회 | 백재민 (‘17.05.16.) | 교통분야 전문가 | 24,000천원 | 3,870천원 | ‘17.07.28. ‘17.08.25. ‘17.09.19. ‘17.10.26. | 미작성 |
| | 하회성 (‘17.05.16.) | | | | | |
| | 김선배 (‘17.05.16.) | | | | | |
| | 황정대 (‘17.05.16.) | | | | | |
| | 고종섭 (‘17.05.16.) | | | | | |
| | 이필두 (‘17.05.16.) | | | | | |
| | 손진현 (‘17.05.16.) | | | | | |
| | 권오근 (‘17.05.16.) | | | | | |
| | 김영준 (‘17.05.16.) | | | | | |
| | 최돈용 (‘17.05.16.) | | | | | |
| | 이정호 (‘17.05.16.) | | | | | |
| | 이길운 (‘17.05.16.) | | | | | |
| | 노경환 (‘17.05.16.) | | | | | |
| | 조성오 (‘17.05.16.) | | | | | |
| | 서태교 (‘17.05.16.) | | | | | |
| 김포시 교통안전정책 심의위원회 | 시장 | 위원장 | - | - | ‘17.11.01. | 작성 |
| | 안전건설국장 | 부위원장 | | | | |
| | 경제환경국장 | 당연직 | | | | |
| | 도시주택국장 | | | | | |
| | 김포경찰서 관련 부서장 | | | | | |
| | 김포소방서 관련 부서장 | | | | | |
| | 강흥구 (‘17.10.24.) | 운수업체 관련 | | | | |
| | 송 철 (‘17.10.24.) | | | | | |

| 위원회명 (운영횟수) | 위원명 (위촉일) | 선정기준 | 예산액 | 집행액 | 개최결과 (미개최 시 사유) | 회의록 여 부 |
|-------------------------------|------------------------|-------|---------|-----|--|------------------|
| 교통유발 부담금 경감심의 위원회 | 안전건설국장 (‘17.10.19.) | 당연직 | - | - | 교통량 감축프로그램 이행에 따른 경감비율 심의 (서면심의) | 미작성 |
| | 교통행정과장 (‘17.10.19.) | | | | | |
| | 건설도로과장 (‘17.10.19.) | | | | | |
| | 주택과장 (‘17.10.19.) | | | | | |
| | 도로사업소장 (‘17.10.19.) | | | | | |
| | 이현선 (‘17.10.19.) | 위촉직 | | | | |
| | 정정연 (‘17.10.19.) | | | | | |
| 교통약자 이동편의 증진위원회 (2회) | 부시장 (위원장) | 당연직 | 1,400천원 | - | 2015.12. 23 2016.12. 07. 2017.미개최 (‘17. 12월 중 개최 예정) | 작성 작성 작성예정 |
| | 안전건설국장 | | | | | |
| | 복지문화국장 | | | | | |
| | 보건소장 | 시의회 | | | | |
| | 이진민 | | | | | |
| | 홍기훈 (‘14.12.19) | 노인분야 | | | | |
| | 이석영 (‘14.12.19) | | | | | |
| | 장준초 (‘14.12.19) | 장애인분야 | | | | |
| | 김상용 (‘14.12.19) | | | | | |
| | 이형숙 (‘14.12.19) | | | | | |

| 위원회명 (운영횟수) | 위원명 (위촉일) | 선정기준 | 예산액 | 집행액 | 개최결과 (미개최 시 사유) | 회의록 여 부 |
|---|--------------------|-------------|---------|---------|---|------------|
| | 한규선 (‘14.12.19) | 여성분야 | | | | |
| | 심재금 (‘14.12.19) | | | | | |
| | 김양희 (‘14.12.19) | | | | | |
| | 박상우 (‘14.12.19) | 전문가 | | | | |
| 주·정차 및 버스전용차 로위반과태료 의견진술심의 위원회 (9회) | 교통행정과장 | 당연직 | 4,200천원 | 2,850천원 | ’17. 01. 23 ’17. 02. 24 ’17. 03. 27 ’17. 04. 25 ’17. 05. 29 ’17. 06. 30 ’17. 07. 31 ’17. 08. 30 ’17. 09. 21 | 작성 |
| | 교통질서팀장 | | | | | |
| | 김동현 (2017. 5월) | 교통분야 전문가 | | | | |
| | 백미영 (2017. 1월) | | | | | |
| | 김민정 (2017. 1월) | | | | | |
| | 조선영 (2017. 1월) | | | | | |
| | 김재휘 (2017. 1월) | | | | | |
| | | | | | | |

부서공통9

부서별 사회단체 관련 지원 및 정산내역, 회원 현황 [2016년~현재]

□ 지원 및 정산내역

【단위 : 천원】

| 단체명 | 세부사업명 | 통계목 | 예산액 | 교부액 | 정산액 | 지급일 | 지원효과 |
|---|---------------------------|--------------|--------|--------|-------|-----------|----------------------------------|
| 김포시 녹색 어머니 연합회 | 녹색어머니회 교통캠페인 지원 | 민간경상 사업보조 | 7,400 | 7,400 | 미정산 | '17.4.19. | 어린이 교통사고율 감소 및 교통법규 준수율 제고 |
| 김포시 모범 운전자회 | 모범운전자회 교통캠페인 지원 | 민간경상 사업보조 | 20,100 | 20,100 | 미정산 | '17.1.26. | 교통사고를 예방 하여 시민의 생명과 재산을 보호 |
| 경기도 자동차 전문 정비업 조합 (카포스) 김포시 지회 | 김포시민 차량 무상점검 서비스 지원 | 민간경상 사업보조 | 5,000 | 5,000 | 5,000 | '17.9.15. | 자원봉사 활성화, 무상점검 수혜자 확대 |

□ 사회단체별 회원현황

| 사회단체명 | 회원명 | 목적·기능 |
|--|--------|---|
| 김포시 녹색어머니 연합회 | 11,048 | 안전한 교통질서 확립을 위한 교통봉사 단체로서 조직적인 운영을 통한 학교앞 교통안전 활동을 펼쳐 각종 사고를 미연에 방지하여 귀중한 생명과 재산을 보호함은 물론 지역사회 발전과 성숙된 교통문화를 확립 |
| 김포시 모범 운전자회 | 83 | 안전한 김포시 건설과 교통질서 확립을 위한 교통봉사 단체로서 조직적이고 체계적인 운영으로 교통경찰 보조근무 및 거리질서 홍보활동으로 사고를 미연에 방지하여 시민의 귀중한 생명과 재산을 보호하고 지역사회 발전과 성숙된 교통문화를 확립 |
| 경기도 자동차전문 정비사업 조합 (카포스) 김포시지회 | 168 | 건전한 자동차 정비문화 정착 및 확산과 지역사회 어려운 이웃 등에 대한 봉사 활동 추진 |

당초 및 추경예산 편성 후 미집행 사업내역 [2016년~현재]

【단위 : 천원】

| 구분 | 사업명 | 사업비 | 미집행 사유 | 향후 처리계획 | 비고 |
|-------------|-------------------------|---------|--------------------|----------------------|----|
| 2016년 추경 | 주차장 수급실태 조사 | 318,080 | 용역 준공일 미도래 | 준공처리 | |
| 2016년 추경 | 장기주차빌딩 민간제안서 검토 용역 | 60,000 | 업체의 민간투자사업 제안 포기 | 불용 | |
| 2016년 추경 | 운양2 공영주차장 조성공사 | 948,000 | 운양 환승센터 조성으로 변경추진 | 불용 | |
| 2016년 당초 | 택시감차보상사업 | 39,000 | 감차사업 없음 | 불용 | |
| 2016년 1회 추경 | 보행교통 개선계획 및 지역교통안전 기본계획 | 260,512 | 준공일('17. 11월중) 미도래 | '17년내 집행 예정 | |
| 2016년 3회추경 | 버스준공영제 도입 타당성용역 | 150,000 | 진행 중 | 2017.12.07. 용역 완료 예정 | |
| 2017년 당초 | 광역BIS 지원사업 | 450,000 | 2018. 4. 준공 | 예산 이월 | |
| 2017년 당초 | 공영버스 구입 지원 | 33,750 | 2017. 11.구입 | 11월 중 집행 | |
| 2017년 당초 | 택시 카드단말기 통신료 지원 | 11,300 | 2017. 12 청구 | 청구시 지급 | |
| 2017년 당초 | 택시 카드결제 수수료 지원 | 71,484 | 2017. 12 청구 | 청구시 지급 | |
| 2017년 추경2회 | 택시 카드결제기 교체 설치 지원 | 59,100 | 2017. 12 청구 | 청구시 지급 | |
| 2017년 추경2회 | 도로안내전광판(VMS) 설치 | 90,000 | 2018. 1. 준공 | 예산 이월 | |
| 2017년 추경2회 | 교통약자보호구역 개선사업 | 118,250 | 2017. 11. 설계 | 예산 이월 | |
| 2017년 추경2회 | 버스 운전자지원시스템 (ADAS) 설치 | 204,336 | 사업자 선정 중 | 예산 이월 | |
| 2017년 추경2회 | 대중교통 운행 지원 | 10,000 | 2017. 12 집행 | 12월 중 집행 | |

부서공통11 예산 변경, 전용 사용내역[2016년 ~ 현재]

□ 변경/전용 사용내역

○ 2016년

【단위 : 천원】

| 연 번 | 과 목 | | | 예산액 | 변경/전용 금액 | | 사 유 |
|--------|--------------|---------------|-------|--------|----------|--------|---|
| | 단위사업 | 세부사업 | 통계목 | | 감액 | 증액 | |
| 1 | 대중교통 환경개선 | 대중교통 시책 추진 | 포상금 | 19,600 | 19,600 | 0 | 선진지 수범사례 벤치 마킹을 위하여 대중교통 시책평가 우수기관 포상금을 국제화여비로 전용 |
| | 대중교통 환경개선 | 대중교통 시책 추진 | 국제화여비 | 0 | 0 | 19,600 | |

부서공통13 부서별 예산 대비 30%이상 불용액 현황 및 사유

【단위 : 천원】

| 사업명 | 예산액 | 불용액(비율) | 사 유 |
|--------------------|---------|--------------|---|
| 버스 공영차고지 위탁 운영 | 39,608 | 18,029(45%) | 환경정비 자체실시에 따른 예산절감 및 전기료 등 공공요금 사용자부담에 따라 예산잔액 발생 |
| 저상버스 운영비 지원 | 150,000 | 100,000(66%) | 저상버스 운영비 30대를 예산 편성하였 으나, 2016년 저상버스 20대 도입 예산 을 명시이월하고, 기존 10대분에 대한 운영비만 지급함. |
| 특별교통수단 운영 | 17,923 | 6,096(34%) | 특별교통수단 차량 20대에 대한 자동차 보험가입 예산으로, 가입일로부터 1년치 를 편성하였으나, 2017년1월부터는 차량 보험을 회계과에서 일괄 가입하여 잔액 발생 |
| 택시 CCTV 설치 지원사업 | 15,400 | 8,000(51%) | 개인택시 141대에 대한 도비 보조 사업 으로 최신 CCTV 기 설치 및 자부담 기 피로 최종 74대 설치 |
| 기본경비(교통행정과) | 7,990 | 3,431(42%) | 동원지정 우편요금을 등기로 예산 편성 하였으나 일반우편으로 대체하여 예산절감 |
| 교통유발부담금 부과 | 900 | 666(74%) | 교통유발부담금 미납자에 대한 부동산압 류비용으로 편성하였으나, 납부독촉 및 차량압류 등으로 예산절감 |

【단위 : 천원】

| 사업명 | 이월예산 | 이월사유 | 2017년 지급일자 | 사업진행 현황 |
|-----------------------|-----------|---|---------------|------------|
| 마을버스 손실재정지원 | 195,395 | ○ 마을버스 업체별 환승할인 및 손실금 월별 정산이 익월말 이루어져 연내 정산이 불가능 | 2017.1.19. | 처리완료 |
| 벽지오지 순환버스 손실보상금 지원 | 410,274 | ○ 벽지·오지 순환버스 업체별 환승할인 및 손실금 월별 정산이 익월말까지 이루어져 연내 정산 불가능 | 2017.2.22 | 처리완료 |
| 저상버스 도입 | 1,953,160 | ○ 차량 부품인 전기 بات데리 등 통관 지연 ○ 저상버스 차량인증 및 등록 지연 등으로 2017년 상반기 집행. | 2017.4.14. | 처리완료 |
| 농어촌 공영버스 운행결손금 지원 | 64,675 | ○ 공영버스 업체별 환승할인 및 손실금 분기별 정산이 연내 정산이 불가능 | 2017.2.22. | 처리완료 |
| 지방대중교통계획 수립 용역 | 133,906 | ○ 용역 준공기한 (17.3.11.) 미도래에 따라 선 급금(90,000천 원) 집행액을 제외한 나머지 예산에 대하여 이월. | 2017.6.26. | 처리완료 |
| 2층 버스도입 지원 | 3,000,000 | ○ 2층 버스 제작업체의 제작지연으로 2017년 7월 출고예정 | 2017.4.28 | 처리완료 |

| 사업명 | 이월예산 | 이월사유 | 2017년 지급일자 | 사업진행 현황 |
|-------------------------------|---------|---|-------------------|------------|
| 멀티환승 거점 정류소 개선사업 | 100,000 | ○ 2016.11월 도비 내시 되어 4회 추경에 예산 을 편성하여 추진하는 사업으로 사업기간 부족 으로 명시 이월 후 사업 추진 | 2017.6.7. | 처리완료 |
| 도시교통정비 중기계획 수립 용역 | 165,230 | ○ 용역 준공기한 (17.6.3.) 미도래에 따라 기성금(32,770천원) 집 행액을 제외한 나머지 예산에 대하여 이월. | 2017.9.5. | 처리완료 |
| 교통안전분야 계획 수립 용역 | 260,512 | 용역 준공기한 미도래에 따른 예산전액 이월 | 2017. 11월 지급예정 | 처리 중 |
| 버스준공영제 도입 타당성용역 | 150,000 | ○ 준공영제 도입 타당성 연구 용역은 2017년 12월 준공 예정 | 2017. 12월 지급예정 | 처리 중 |
| 특별교통수단 운영 | 330,570 | ○ 2016년 10월 확정 내시되어 제3회 추경에 편성되었으며, 2017년 상반기에 차량을 납품 받은 후 예산을 지출하 여야 함. 따라서 특별 교통수단 8대 구입예산 330,000천원을 명시 이월 | 2017.3.10. | 처리완료 |
| 택시총량산정 및 중장기 공급계획 수립 용역 | 22,000 | ○ 택시총량산정 및 중 장기 공급계획 수립 용역은 2017년 9월 준공 | 2017.9.26. | 처리완료 |
| 어린이 보호구역 정비 | 438,471 | ○ 유현초등학교 보행로 확장사업을 위한 토지 매입 절차(협의, 측량, 감정평가 등) 등 이행 기간 확보 필요하여 해당 사업비 명시이월 | 2017.3.15. | 처리 중 |

| 사업명 | 이월예산 | 이월사유 | 2017년 지급일자 | 사업진행 현황 |
|-----------------------------|---------|---|---------------|------------|
| 어린이 보호구역 무인단속카메라 설치사업 | 50,000 | ○경기도에서 우리시 걸포초교 1개소가 어린이 보호구역 무인단속카메라 시범설치 지역으로 선정 됨에 따라 4회 추경에 예산편성(50,000천원) 후 관계기관 협의 및 실시설계를 위한 기간 확보 필요로 4회 추경 예산 전액 명시이월 | 2017.9.6. | 처리완료 |
| 공영주차장 확충 및 유지관리 | 77,000 | ○사우노외3구역 공영주 차장의 지반 균열에 따라, 2017년 공영주차장 포장 공사와 병행 추진 | 2017. 9. 26. | 처리완료 |
| 주차장 수급실태 조사 | 400,000 | ○용역 준공예정일이 '17년 8월로, '16회계연도 내에 예산집행 불가 | | 처리중 |
| 장기주차빌딩 민간제안서 검토 용역 | 60,000 | ○공공투자관리센터에서 민간투자사업 사업제안 서에 대한 사전검토 결 과, 보완요청이 접수되어 '16회계 연도 내에 예산 집행 불가 | | 미처리 |

※ 사업진행 현황 : 2017년 현재

부서공통20

2천만원 이상 수의계약(용역포함) 내역 [2015년~현재]

| 계약명 (계약일) | 계약금액 (천원) | 계약업체 | 수의계약 사유 (근거명시) |
|---|--------------|------------------|---|
| 택시총량 산정 및 증장기 공급계획 수립 용역 (‘16.12.15) | 20,000 | (사)중앙경제 연구원 | 관련 용역수행 경험 다수 (자치단체 입찰 및 계약집행기준) |
| 김포시 버스준공영제 도입방안 연구용역 (‘17.01.26) | 112,932 | (재)한국산업 관계연구원 | 재공고입찰 후 수의계약 (지방계약법 시행령 제26조) 회계과-1865 (2017.01.24. 시행) |

부서공통21

부서별 용역 추진현황[2015년~현재]

| 용역명 | 용역기관 | 용역기간 | 용역비 (천원) | 기준 및 절차 | 결 과 | 추진현황 | 사업 반영 여부 |
|---|-----------|-----------------------------|-------------|----------------|-----|--|----------------|
| 2015년 김포시 버스정보시스템 (BIS) 유지관리용역 | (주)토펬스 | ‘15.02.23. ~‘15.12.31 | 113,908 | | 준공 | - 유지관리 용역 준공 (‘15.12.31.) | 부 |
| 2015년 김포시 교통정보시설 (UTIS) 유지관리용역 | (주)자바네트웍스 | ‘15.02.27. ~‘15.12.31 | 273,081 | | 준공 | - 유지관리 용역 준공 (‘15.12.31.) | 부 |
| 2016년 김포시 버스정보시스템 (BIS) 유지관리용역 | 수창정보통신(주) | ‘16.01.01 ~‘16.12.31 | 119,238 | | 준공 | - 유지관리 용역 준공 (‘16.12.31.) | 부 |
| 2016년 김포시 교통정보시설 (UTIS) 유지관리용역 | (주)자바네트웍스 | ‘16.01.01 ~‘16.12.31 | 241,368 | | 준공 | - 유지관리 용역 준공 (‘16.12.31.) | 부 |
| 공영주차장 정비공사 실시설계용역 | (주)청운이엔씨 | ‘16.02.01- ‘16.02.20 | 18,920 | 실시 설계 용역 | 준공 | -공영주차장 정비공사 사업 완료 (‘16.10.25) | 여 |
| 지방대중교 통계획수립 용역 | (주)대성이엔씨 | ‘16.05.16 - ‘17.03.11 | 180,958 | 법정 기본 계획 | 추진중 | -‘17.11월 : 경기도 심의 및 확정고시 | 여 |

| 용역명 | 용역기관 | 용역기간 | 용역비 (천원) | 기준 및 절차 | 결 과 | 추진현황 | 사업 반영 여부 |
|---|------------------|--|-------------|-----------------|-----|---|----------------|
| 도시교통 정비 중기계획 수립용역 | (주)벽산 엔지니어링 | '16.08.08 - '17.06.03 | 172,457 | 법정 기본 계획 | 추진중 | - '17.11월 : 경기도 심의 및 확정고시 | 여 |
| 김포시 주차장 수급실태 조사 용역 | (주)건화 | '16.08.18- '18.02.06 | 318,080 | 주차장 실태 조사 | 추진중 | - 주 차 현 황 및 수요실 태 조사 - 환승주차장 타당성 검토 용역 완료 | 여 |
| 보행교통 개선계획 및 지역교통안 전 기본계획 | (주)수성 엔지니어링 | '16.10.31 - '17.08.26 | 213,900 | 법정 기본 계획 | 추진중 | - '17.11월 : 교통안전정책 심의 후경기 도 제출 및 확정고시 | 여 |
| 택시총량 산정 및 중장기 공급계획 수립 용역 | (사)중앙경제 연구원 | '16.12.20- '17.4.18 (9.14까지 연장) | 20,000 | | 완료 | 택시감차 | 부 |
| 2017년 김포시 버스정보시스템 (BIS) 유지관리용역 | (주)트라콤 | '17.01.01 ~'17.12.31 | 134,610 | | 추진중 | - '17.1월 : 용역차수 - '17.12월 : 준공(예정) | 부 |
| 2017년 김포시 교통정보시설 (UTIS) 유지관리용역 | (주)동인시스템 | '17.01.01 ~'17.12.31 | 2145,509 | | 추진중 | - '17.1월 : 용역차수 - '17.12월 : 준공(예정) | 부 |
| 지방교통약 자 이동편의 증진계획 | (주)기광 | '17.04.20 - '18.01.14 | 116,840 | 법정 기본 계획 | 추진중 | - '17.11월 : 중간보고회 - '17.12월 : 경기도 심 의 및 확정 고시 | 여 |
| 버스준공영제 도입 타당성 용역 | (재)한국산업 관계연구원 | '17.02.07- '17.12.06 | 112,932 | | 추진중 | - '17.2월 : 용역차수 - '17.12월 : 준공(예정) | 부 |
| 불법주정차 견인차고지 운영 타당성 검토 용역 | (주)건화 | '17.05.04- '17.09.30 | 19,000 | | 완료 | - 견인차고지 운영 - 장소: 걸포동 1550-5 - 시행: 2018. 04(예정) | 여 |
| 2017년도 공영주차장 조성공사 실시설계용역 | (주)청운아엔씨 | '17.02.21- '17.03.17 | 19,217 | 실시 설계 용역 | 준공 | - 공 영 주 차 장조성공사 완 료 ('17.09.18) | 여 |

부서공통26 집단민원, 진정, 탄원 등 접수 및 처리내역

| 유형 | 접수일 | 처리일 | 처리내용 | 처리완료 여 부 |
|------|-----------|----------|----------------------------------|-------------|
| 진정 | 16.12.26 | 17.01.03 | 버스정류장 명칭 및 안내방송 변경요청 | 해결 |
| 진정 | 16.12.27 | 17.01.03 | 불법주정차 단속 강화 안내 | 해결 |
| 진정 | 16.12.29 | 17.01.05 | 버스정류장 안내방송 변경요청에 대한 회신 | 해결 |
| 진정 | 16.12.29 | 17.01.03 | 불법주정차 단속 강화 및 CCTV설치 검토 안내 | 해결 |
| 진정 | 16.12.29 | 17.01.10 | 불법주정차 단속 유예 문제 김포경찰서와 협의 안내 | 해결 |
| 진정 | 17.01.06 | 17.01.16 | 3000번 노선변경 철회 | 해결 |
| 진정 | 17.02.06 | 17.02.14 | 버스정류장 신설요청 | 해결 |
| 진정 | 17.02.09. | 17.02.20 | 8601번 노선변경 반대 | 해결 |
| 진정 | 17.02.17 | 17.02.20 | 불법주정차 금지구역 지정 문제 김포경찰서와 협의 안내 | 해결 |
| 진정 | 17.02.22 | 17.02.23 | 의견진술 심의회 접수 안내 | 해결 |
| 진정 | 17.02.21 | 17.02.23 | 불법주정차 지역 현장확인 및 계도 안내 | 해결 |
| 진정 | 17.02.23 | 17.03.03 | 불법주정차 단속 강화 및 CCTV설치 검토 안내 | 해결 |
| 진정 | 17.02.24 | 17.03.06 | 무단방치 차량 견인 조치 | 해결 |
| 진정 | 17.03.03 | 17.03.14 | 30번 마을버스 노선변경에 따른 민원 | 해결 |
| 진정 | 17.03.09 | 17.03.13 | 버스노선 증설 요청, 불법주정차 단속요청, 공영주차장 설치 | 해결 |
| 진정 | 17.03.16 | 17.03.22 | 중고자동차 구입 부당 민원 - 법 안내 및 해당업체 조사 | 해결 |
| 진정 | 17.03.17 | 17.03.27 | 8602번 노선변경 요청 | 해결 |
| 진정 | 17.03.21 | 17.03.30 | 22번 노선변경 반대 | 해결 |
| 집단민원 | 17.03.30 | 17.04.12 | 버스정류장 신설 조속이행 요구 관련 추진계획 등 민원 회신 | 해결 |
| 진정 | 17.04.06 | 17.04.11 | 중고자동차 구입 부당 민원 - 해당업체 행정처분 | 해결 |
| 진정 | 17.04.06 | 17.04.14 | 부당정비-해당업체 조사 | 해결 |
| 진정 | 17.04.13 | 17.04.14 | 무단방치 차량 견인 조치 | 해결 |
| 진정 | 17.04.17 | 17.04.26 | 문수산 부근 주정차 차량 단속 강화 안내 | 해결 |

| 유형 | 접수일 | 처리일 | 처리내용 | 처리완료 여 부 |
|------|----------|-----------|---|-------------|
| 진정 | 17.04.11 | 17.04.28 | 불법주정차 단속CCTV탄력적 운영 김포경찰서와 협의 안내 | 해결 |
| 진정 | 17.04.17 | 17.04.28 | 불법주정차 단속 시간 탄력적 운영 김포경찰서 이첩 안내 | 해결 |
| 진정 | 17.04.17 | 17.04.24 | 중고자동차 구입 부담 민원 - 해당업체 행정처분 | 해결 |
| 진정 | 17.04.25 | 17.05.10 | 불법주정차 단속 CCTV 설치 검토 안내 | 해결 |
| 진정 | 17.04.26 | 17.05.16 | 불법주정차 단속 CCTV 운영 예정 및 그에 따른 문제점을 김포경찰서와 협의 안내 | 해결 |
| 진정 | 17.04.26 | 17.05.08 | 무단방치 차량 견인 조치 | 해결 |
| 진정 | 17.04.28 | 17.05.11 | 무단방치 차량 견인 조치 | 해결 |
| 진정 | 17.05.15 | 17.05.23 | 불법주정차 단속 강화 및 생활불편스마트신고 어플 안내 | 해결 |
| 진정 | 17.05.15 | 17.05.23 | 불법주정차 단속 강화 및 생활불편스마트신고 어플 안내 | 해결 |
| 진정 | 17.05.22 | 17.05.23 | 과태료 감면 불가 사유 안내 | 해결 |
| 진정 | 17.05.23 | 17.05.31 | 버스노선 불편에 대한 민원 | 해결 |
| 진정 | 17.06.07 | 17.06.15. | 69번 노선변경 반대 | 해결 |
| 진정 | 17.06.07 | 17.06.30 | 불법주정차 홍보 현수막 게시 및 단속 강화 안내 | 해결 |
| 진정 | 17.08.11 | 17.08.14 | 불법주정차 단속 강화 및 생활불편 스마트신고어플 안내 | 해결 |
| 진정 | 17.08.17 | 17.08.23 | 도로교통법에 따라 불법주정차 단속 지속적으로 실시 안내 | 해결 |
| 진정 | 17.08.16 | 17.08.25 | 불법주정차 단속 강화 및 CCTV설치 검토 안내 | 해결 |
| 진정 | 17.08.21 | 17.09.07 | 불법주정차 단속 유예 문제 김포경찰서 이첩 안내 | 해결 |
| 진정 | 17.08.31 | 17.09.07 | 계약직원 친절상담 업무교육 실시 안내 | 해결 |
| 진정 | 17.09.05 | 17.09.07 | 불법주정차 단속 강화 및 생활불편스마트신고 어플 안내 | 해결 |
| 진정 | 17.09.07 | 17.09.14 | 21번 증설요청 | 해결 |
| 진정 | 17.09.22 | 17.09.25 | 불법주정차 단속 강화 안내 | 해결 |
| 집단민원 | 17.9.27. | 17.10.16. | 장기5공영(자주식)주차장 신축촉구 (답변:신축불가, 장기6공영주차장조성) | 해결 |
| 진정 | 17.10.13 | 17.10.31 | 안전한 통학로와 통행로 확보를 위한 시설 재설치 요구 관련 추진계획 등 민원 회신 | 해결 |

부서공통29

각종 공사현장 관내 건설장비 사용 현황(2015년~ 현재)

| 현 장 명 | 연 도 | 총사용(A) (관내+관외) | | 지역내 사용(B) (관내) | | 비율(B/A) (%) | |
|-----------------------------|-------|-------------------|--------------|-------------------|--------------|----------------|----------|
| | | 사용현황 (대) | 사용금액 (천원) | 사용현황 (대) | 사용금액 (천원) | 사용 현황 | 사용 금액 |
| 버스 및 택시정류소 시설개선 공사 | 2015년 | 15 | 6,000 | 15 | 6,000 | 100 | 6,000 |
| | 2016년 | 20 | 8,000 | 20 | 8,000 | 100 | 8,000 |
| | 2017년 | 25 | 10,000 | 25 | 10,000 | 100 | 10,000 |
| 멀티환승거점 정류소 개선공사 | 2016년 | 35 | 17,500 | 30 | 15,000 | 85 | 15,000 |
| | 2017년 | 7 | 3,500 | 5 | 2,500 | 70 | 2,500 |
| 월곶 공영차고지 교차로 설치공사 | 2016년 | 15 | 7,500 | 15 | 7,500 | 100 | 7,500 |
| 공영주차장 조성공사 | 2016년 | 5 | 7,500 | 5 | 7,500 | 100 | 7,500 |
| | 2017년 | 10 | 13,000 | 10 | 13,000 | 100 | 13,000 |
| 행복나눔 주차장 조성공사 | 2017년 | 9 | 8,000 | 9 | 8,000 | 100 | 8,000 |

부서공통30

정수물품 예산편성 현황 및 물품취득 현황 [2015년~현재]

【단위 : 천원】

| 물품명 | 정수 승인일 | 예산액 | 물품 취득액 | 취득일 |
|-----------|-----------|--------|--------|-----------|
| 스포츠유틸리티차량 | '15.02.25 | 30,000 | 26,911 | '15.06.05 |
| 미니버스 | '15.03.19 | 40,000 | 39,805 | '15.07.14 |
| 미니버스 | '15.03.19 | 40,000 | 39,805 | '15.07.14 |
| 미니버스 | '15.07.29 | 40,000 | 39,714 | '16.07.21 |
| 미니버스 | '15.07.29 | 40,000 | 39,714 | '16.07.21 |
| 스포츠유틸리티차량 | '15.10.01 | 35,000 | 33,289 | '16.06.02 |
| 미니버스 | '16.04.08 | 40,000 | 39,714 | '16.09.28 |
| 미니버스 | '16.04.08 | 40,000 | 39,714 | '16.09.28 |
| 미니버스 | '16.10.25 | 40,000 | 39,725 | '17.01.18 |
| 미니버스 | '16.10.25 | 40,000 | 39,725 | '17.01.18 |
| 미니버스 | '16.10.31 | 40,000 | 39,725 | '17.01.18 |
| 미니버스 | '16.10.31 | 40,000 | 39,725 | '17.01.18 |
| 미니버스 | '16.10.31 | 42,000 | 41,312 | '17.01.18 |
| 미니버스 | '16.10.31 | 42,000 | 41,312 | '17.01.18 |
| 미니버스 | '16.10.31 | 42,000 | 41,632 | '17.01.18 |
| 미니버스 | '16.10.31 | 42,000 | 41,312 | '17.01.18 |
| 스포츠유틸리티차량 | '17.01.23 | 25,000 | 24,003 | '17.03.31 |

부서공통32

공유(행정)재산 임대현황 및 사용료 체납현황 [2015년~현재]

【단위 : m², 천원】

| 연도 | 소재지 | 지목 | 면적 | 용도 | 사용료 | |
|----|------------|-----|----------|------|--------|-----|
| | | | | | 금 액 | 체납액 |
| 16 | 운양동 1306-7 | 주차장 | 1,184.76 | 건본주택 | 66,660 | 0 |
| 17 | 운양동 1306-7 | 주차장 | 1,184.76 | 건본주택 | 66,660 | 0 |

1 공영주차장 운영현황

□ 공영주차장 운영현황

| 구 분 | | 계 | | 유료 공영주차장 | | 무료 공영주차장 | |
|-----|---------|-----|-------|----------|-------|----------|-------|
| | | 개 소 | 주차면수 | 개소 | 주차면수 | 개소 | 주차면수 |
| 총 계 | | 48 | 3,503 | 31 | 2,438 | 17 | 1,065 |
| 김포시 | 소 계 | 16 | 979 | | | 17 | 1,028 |
| | 직 영 | 13 | 866 | | | 13 | 866 |
| | 행복나눔 | 3 | 113 | | | 3 | 113 |
| 위탁 | 소 계 | 32 | 2,524 | 31 | 2,438 | 1 | 86 |
| | 도시공사 직영 | 26 | 1,983 | 25 | 1,897 | 1 | 86 |
| | 민간 재위탁 | 6 | 541 | 6 | 541 | | |

□ 공영주차장 운영(위탁) 현황

○ 김포시 직영 공영주차장 현황

| 연번 | 구분 | 명 칭 | 소재지 | 주차면수 | 면적 (㎡) | 운영 상태 | 비고 |
|----|------|----------------|--------------------------------|------|-----------|----------|----------|
| 총계 | 16개소 | | | 979 | 16,375 | | |
| 1 | 노외 | 하성 | 하성면 석탄리 530-15 | 95 | 3,481 | 무료 | |
| 2 | " | 대명 | 대곶면 약암리 1129-2 | 216 | 6,917 | " | |
| 3 | " | 고촌21 | 고촌읍 신곡리 1107 | 40 | 1,361 | " | |
| 4 | " | 고촌22 | 고촌읍 신곡리 1109 | 34 | 1,030 | " | |
| 5 | " | 신곡 공영주차장 | 신곡리 1287 | 9 | 346 | " | |
| 6 | 노상 | 사우4구역 노상 | 김포시청 진입로 | 51 | - | " | |
| 7 | " | 사우5구역 노상 | 김포시청 앞 일방통행로 | 92 | - | " | |
| 8 | " | 북변택지 노상 | 북변택지지구 | 45 | - | " | |
| 9 | " | 고촌 노상 | 고촌읍 578-2 신곡사거리 북개부지(럭스호텔앞) | 18 | - | " | |
| 10 | " | 군하 노상 | 월곶면 군하리 일대 (애기봉 방향) | 72 | - | " | |
| 11 | " | 사우택지 노상 | 보건소 삼보아파트 앞 | 80 | - | " | |
| 12 | " | 사우택지 노상 | 보건소 삼보아파트 앞 | 80 | - | " | |
| 13 | " | 고촌 신곡어린이공원 노상 | 고촌 신곡어린이공원 앞 | 34 | - | " | |
| 14 | " | 행복나눔공영주차장(구래동) | 구래동 6918-23 | 42 | 1,153 | " | 행복 나눔 |
| 15 | " | 행복나눔공영주차장(운양동) | 운양동 1327-1 | 51 | 1,408 | " | " |
| 16 | " | 행복나눔공영주차장(장기동) | 장기동 1758 | 20 | 679 | " | " |

○ 김포시 시설관리공단 위탁 공영주차장 현황

| 연번 | 구분 | 명 칭 | 소재지 | 주차 면수 | 면적 (㎡) | 운영 실태 | 비고 |
|----|------|-------------------------|----------------------------|----------|-----------|----------|----|
| 총계 | 26개소 | | | 1,983 | 50,563 | | |
| 1 | 노외 | 시청사부설 | 사우중로1 | 311 | 1,637 | 유료 | |
| 2 | " | 시민회관부설 | 사우중로26 | 75 | 862 | " | |
| 3 | " | 운동장1부설 | 돌문로15번길 20 | 80 | 1954 | " | |
| 4 | " | 사우자주식 | 돌문로32(종합운동장) | 165 | 1,637 | " | |
| 5 | " | 북변자주식 | 봉화로182번길 18 | 70 | 1,137 | " | |
| 6 | " | 북변공영 | 김포대로955(구북변터미널) | 157 | 11,857 | " | |
| 7 | " | 고촌 | 은행영사정로10 | 58 | 1,750 | " | |
| 8 | " | 김포2 | 북변중로18 | 39 | 1,559 | " | |
| 9 | " | 사우2 | 돌문로16 | 94 | 2,794 | " | |
| 10 | " | 장기1 | 김포한강1로 77-15(세계로마트앞) | 78 | 2,391 | " | |
| 11 | " | 장기2 | 김포한강1로 77-9(열린교회앞) | 50 | 1,418 | " | |
| 12 | " | 통진공영 | 통진읍 서암리98 | 206 | 9,903 | " | |
| 13 | " | 사우노외1구역 | 돌문로86번길11-2 (화로본가 앞) | 57 | 1,637 | " | |
| 14 | " | 사우노외2구역 | 돌문로62번길49(돌문상가) | 48 | 1,225 | " | |
| 15 | " | 사우노외3구역 | 돌문로86번길 12-20(돌문상가) | 32 | 1,137 | " | |
| 16 | " | 사우노외4구역 | 돌문로50-5(사우동사무소 앞) | 24 | 662 | " | |
| 17 | " | 사우노외5구역 | 돌문로50-18(신중앙상가) | 19 | 572 | " | |
| 18 | " | 사우노외7구역 | 사우중로74번길19 (동양·신명@ 앞) | 20 | 551 | " | |
| 19 | " | 사우노외8구역 | 사우중로73번길46 (동남@ 앞) | 22 | 619 | " | |
| 20 | " | 고촌23 | 신곡리 1066 | 16 | 493 | " | |
| 21 | " | 장기5 | 장기동 2025-2 | 44 | 1,258 | " | |
| 22 | 노상 | 장기상가 일방통행로 노상 (장기산타) | 장기동 1796 | 56 | - | " | |
| 23 | " | 장기지구 먹자 노상 | 장기동 1431 | 110 | - | " | |
| 24 | " | 장기 노상 | 장기동 1864 | 47 | - | " | |
| 25 | " | 고촌 장차로 노상 | 고촌읍 신곡리 1087 (장차로 52번길) | 19 | - | " | |
| 26 | 노외 | 대곶공영주차장 | 대곶면 울생리 520 | 86 | 3,510 | 무료 | |

○ 민간재위탁 공영주차장 현황

| 연번 | 구분 | 명칭 | 소재지 | 주차 면수 | 면적 (㎡) | 관리실태 | 최초계약 | 계약기간 | 연 임대료 (천원) |
|----|----|-----------------|----------------------------------|----------|-----------|---------------------|------------|------------|------------------|
| 계 | 6 | | | 541 | 990 | | | | |
| 1 | 노외 | 장기3 | 장기동 1521 (김포한강1로 78번길) | 26 | 990 | 경기도 장애인복지회 | '14.11.02. | '17.11.30 | 6,600 |
| 2 | 노상 | 사우노상1구역 | 돌문로86번길 (돌문상가 일대) | 102 | - | 김포시 장애인 단체연합회 | '17.06.19. | '19.06.18. | 6,920 |
| 3 | " | 사우노상2구역 | 돌문로62번길 (돌문상가 일대) | 121 | - | 김포시 장애인 단체연합회 | | | |
| 4 | " | 사우노상3구역 | 사우동935번지 (신중앙상가 일대/메가라인뒤편) | 61 | - | 김포시 장애인 단체연합회 | '16.01.01. | '17.12.31. | 무상 |
| 5 | " | 사우노상6구역 | 사우중로 (보건소 방향) | 38 | - | 보훈단체 연합회 | '16.01.01. | '17.12.31. | 무상 |
| 6 | " | 김포고촌물류 단지 노상 | 고촌읍 전호리 755(아라욱로) | 193 | - | 김포물류단지 협의회 | '17.04.10. | '19.04.09. | 40,530 |

□ 공영주차장 주차요금 조정

○ 김포시주차장조례개정 : 2017.6.30.(주차요금 조정)

- 조례개정전

(단위:원)

| 구 분 | 노 상 주 차 장 | | | 노 외 주 차 장 | | | | | |
|-----|-------------|----------------|-----------|-------------|----------------|-----------|----------|--------|--------|
| | 기본 (30분) | 30분이후 2시간까지 | 2시간 초과 | 기본 (30분) | 30분이후 2시간까지 | 2시간초 과 | 1일 요금 | 월정기요금 | |
| | | 1구획당 10분기준 | 10분기준 | | 1구획당 10분기준 | 10분기준 | | 주간 | 야간 |
| 1급지 | 600 | 200 | 400 | 600 | 200 | 400 | 6,000 | 60,000 | 50,000 |
| 2급지 | 300 | 100 | 200 | 300 | 100 | 200 | 3,500 | 35,000 | 25,000 |

- 조례개정(2017.6.30.)

(단위:원)

| 구 분 | 노 상 주 차 장 | | | | | | 노 외 주 차 장 | | | | | |
|-----------|-------------|---------------|----------|---------|--------|--------|-------------|---------------|--------|---------|--------|--------|
| | 기본 (30분) | 1구획당 10분기준 | 1일 요금 | 월정기요금 | | | 기본 (30분) | 1구획당 10분기준 | 1일요금 | 월정기요금 | | |
| | | | | 주·야간 | 주간 | 야간 | | | | 주·야간 | 주간 | 야간 |
| 1급지 | 600 | 300 | 7,000 | - | 60,000 | - | 600 | 300 | 7,000 | 80,000 | 60,000 | 50,000 |
| 2급지 | 300 | 100 | 3,500 | - | 35,000 | - | 300 | 100 | 3,500 | 50,000 | 35,000 | 25,000 |
| 거주자 전용 | - | - | - | 30,000 | 20,000 | 20,000 | - | - | - | 30,000 | 20,000 | 20,000 |
| 버스전용 | 1,500 | 500 | 12,000 | 120,000 | - | - | 1,500 | 500 | 12,000 | 120,000 | - | - |

□ **공영주차장 운영 인력(2017년10월 현재)**

○ 김포시 시설관리공단 공영주차장 관리인원

| 구분 | 계 | 일반직 | | 기능직 | | 전문직 | | 상근 | | | 기간제 | |
|-------|----|-----|------------|-----|------------|------|------|----------|----------|-----|-----|--------------|
| | | 행정 | 기술 (직렬) | 사무 | 기능 (직렬) | (직렬) | (직렬) | 환경 미화 | 시설 관리 | 징수원 | 징수원 | 징수원 (고령자) |
| 공영주차장 | 58 | 3 | 1 | - | - | - | - | - | 5 | 20 | 26 | 3 |

□ **공영주차장 운영 실적**

○ 이용현황

(단위 : 대, 천원)

| 구 분 | 이용대수 | 주차수입 | 비 고 |
|--------------|-----------|-----------|-----|
| 2013년 | 327,240 | 614,841 | |
| 2014년 | 384,655 | 746,941 | |
| 2015년 | 786,436 | 1,386,368 | |
| 2016년 | 1,176,142 | 1,708,574 | |
| 2017년 9월 30일 | 711,080 | 1,366,441 | |

○ 수입·지출 현황

(단위 : 천원)

| 구 분 | | 2013년 | 2014년 | 2015년 | 2016년 | 비 고 (연평균증가율) |
|------|----------|---------|-----------|-----------|-----------|-----------------|
| 수 입 | | 614,841 | 746,941 | 1,386,370 | 1,708,574 | 43% |
| 지출 | 계 | 600,076 | 1,176,391 | 1,527,176 | 1,845,160 | 48% |
| | 대행사업비 | 252,173 | 382,289 | 928,887 | 1,288,601 | 인건비 등 |
| | 조성·유지·보수 | 347,903 | 794,102 | 598,289 | 556,559 | 시설비 등 |
| 운영수지 | | 14,765 | △429,450 | △140,806 | △136,586 | |

2 사업용 차량 불법행위 지도단속 및 행정처분 실적

- **법적근거** : 화물자동차운수사업법 제3조,제21조
여객자동차운수사업법 제4조,제28조,제85조제1항제6호
- **단속대상** : 차고지 외 밤샘주차 중인 사업용 화물 및 여객자동차
※ 00~04시 사이에 1시간 이상 주차차량 / 노란색 번호판
- **단속인원** : 정기단속 6~7개조(12~14명 내외), 수시단속 1개조(1~2명)
- **단속지역** : 주거밀집지역, 48번국도변 또는 상시민원 발생 지역
- **주요단속지역**

| | |
|-----|-------------------------------|
| 통진읍 | ▪ 매수리마을 및 소망마을 아파트 단지 인근 도로 |
| | ▪ 서암주공아파트 인근 도로 |
| 고촌읍 | ▪ 대우아파트 및 월드, 동일하이빌, 힐스테이트 주변 |
| 양촌읍 | ▪ 양곡휴먼시아 1 ~ 9단지 주변 도로 |
| | ▪ 마산동 힐스테이트, 나비마을 계룡리슈빌 주변 |
| 감정동 | ▪ 삼성 홈플러스 인근 쌍용·한국·희영아파트 주변 |
| | ▪ 김포서초등학교 및 대우·산호아파트 주변 |
| 걸포동 | ▪ 오스타파라곤 1, 2단지 도로 주변 |
| 풍무동 | ▪ 양도마을2단지 ~ 풍무국민체육관 간 도로 주변 |
| | ▪ 풍무동주민센터 앞 풍무터널 인근 도로 |
| | ▪ 풍무로69번길(당곡마을 월드아파트) 주변 |
| | ▪ 유현로(신동아·현대아파트) 및 풍무현수교 간 도로 |
| 장기동 | ▪ 청송마을 모아미래도 아파트 주변 |
| | ▪ 호반베르디움 및 한양수자인 아파트 인근 도로 |

□ 단속 현황

(단위:건)

| 구 분 | 자체단속 | 타 시군구 이첩 | 자체단속 중 관할 건수(이첩제외) |
|------|------|-------------|-----------------------|
| 계 | 313 | 211 | 182 |
| 2016 | 254 | 147 | 107 |
| 2017 | 139 | 64 | 75 |

□ 행정처분 현황

(단위:건)

| 구 분 | 자체단속 중 관할 건수 | 타 시군구 단속 중 관할 건수 | 납부현황 | |
|------|-----------------|---------------------|------|-----|
| | | | 완납 | 미납 |
| 계 | 182 | 208 | 278 | 111 |
| 2016 | 107 | 116 | 177 | 45 |
| 2017 | 75 | 92 | 101 | 66 |

3 불법주정차 문자알림 서비스 시행 및 처리실적

□ 목적

- 종전 불법주정차 위반스티커 발부를 대체하여 불법주정차구역 및 법위반행위를 휴대폰 문자로 서비스 하여 원활한 교통흐름 확보 및 시민들의 불법주정차 구역 인지 및 경각심 제고

□ 개요

- 시 행 : 2014.10.13
- 수탁사 : (주)아이엠씨티(유지관리비 5,170천원)

□ 처리실적

| 구 분 | 신 청(건) | 발 송(통) |
|---------------|--------|--------|
| 계 | 18,063 | 79,592 |
| 2016년 | 9,793 | 40,689 |
| 2017년(10월말까지) | 8,270 | 38,903 |

□ 추진계획

- 지속적인 홍보
 - 읍.면.동사무소에 서비스 홍보물 및 신청서 양식 배부
 - 교통행정과 내에서 민원 응대시 서비스 안내 및 가입유도

4

보행교통 및 교통안전 기본계획 용역결과 및 추진실적

□ 용역 개요

- 용역명 : 김포시 보행교통 개선계획 및 지역교통안전 기본계획 수립 용역
- 목표연도 : 2017 ~ 2021년(5년)
- 용역비 : 243,210천원('16년 1회추경)
- 용역기간 : 2016.10.31. ~ 2017.11.26.
- 과업내용
 - 보행교통 개선계획 [지속가능 교통물류 발전법 제38조]
 - 보행안전 및 편의증진 기본계획 [보행안전 및 편의증진에 관한 법률 제7조]
 - 지역교통안전 기본계획 [교통안전법 제17조]
- 수행업체 : (주)수성, (주)건화, (주)KG

□ 추진경과

- 2016.07.21. : 계약심사 완료
- 2016.08.19. : 용역 집행계획 보고
- 2016.08.22. : 용역 집행의뢰
- 2016.10.31. : 용역계약 및 착수
- 2017.06.14. : 중간보고회 개최
- 2017.07.24. ~ 2017.08.10. : 관련기관 및 부서 협의
- 2017.10.16. ~ 2017.10.30. : 지역주민 및 전문가 의견청취

□ 추진계획

- 2017. 11월 : 김포시 교통안전정책심의위원회 개최
- 2017. 11월 : 계획(안) 보완 후, 경기도 제출 및 심의
- 2017. 12월 : 확정 고시 및 용역준공

5 버스준공영제 추진현황 및 문제점

□ 준공영제 도입방안 연구용역

- 용역기간 : 2017. 2월 ~ 2017. 12월 (11개월)
- 용역비 : 112,932천원
- 주요내용
 - 관내 버스업체 경영 분석 및 경영개선 방안 제시
 - 김포시 준공영제 도입방안 및 타당성 검토
 - 김포시 실정에 맞는 도입 방식(전면, 단계별 모델) 개발
 - 경기도 버스준공영제 연계방안
 - 교통약자 및 교통 소외지역 서비스 개선방안 제시
- 추진 실적
 - 2016. 06월 : 버스 준공영제 추진팀 구성 및 운영계획 수립
 - 2016. 08월 : 버스 준공영제 도입 연구용역 실시계획 수립
 - 2016. 09월 : 연구용역비 예산(150백만원-3회추경) 확보
 - 2016. 11월 : 용역계약심사 및 입찰공고
 - 2017. 02월 : 연구용역 착수

□ 추진계획

- 2017. 12월 : 김포시 버스준공영제 도입방안 결정
- 2018. 06월 : 준공영제 협약 등 도입준비
- 2018. 07월 : 김포시 버스준공영제 실시

□ 문제점 및 대책

- 경기도 광역버스준공영제 도입 지연으로 자체 준공영제 추진이 불가피한 실정이나 막대한 재정이 소요될 것으로 예상

6

버스노선 신설 관련 민원내역 및 조치결과(2016년 ~ 현재)

□ 2016년

○ 한강신도시 서울방면 버스노선 신설

- 민원개요
 - M6117번 노선조정 문제 및 서울방면 입석문제 해결 요구
- 추진실적
 - 2015. 10. 28 : 경기도 굿모닝버스추진 사업 설명회
 - 2016. 04. 05 : 굿모닝버스 노선협의 간담회(도, 시, 사업자)
 - 2016. 09. 12 : 굿모닝버스 2개 노선 서울시 동의 회신
 - 2016. 09. 19 : 굿모닝버스(G6000번, G6001번) 노선 인가
 - 2016. 10. 15 : G6000번 운송개시(11대, 고창마을KCC~홍대입구행)
 - 2016. 10. 22 : M6117 노선개편 운송개시(26대, 서울역행)
 - 2016. 12. 09 : 7000번 운송개시(12대, 구래동~당산)
 - 2017. 02. 01 : G6001번 운송개시(6대, 고창마을KCC~당산,여의도)

○ 양촌산업단지에서 인천방면 노선신설

- 민원개요
 - 인천시 버스노선개편으로 노선이 대폭 축소되어 인천에서 양촌 산업단지로 출근하는 근로자들의 대중교통불편 해소 요구
- 추진실적
 - 2016. 05. 16 : 인천시 버스노선 조정협의
 - 2016. 07. 28 : 인천시 버스노선 개편통보(7번, 양촌산단 미운행)
 - 2016. 07. 29 : 관내 운수업체 노선분리 개선명령(90번)
 - 2016. 08. 20 : 90-1번 운송개시(양촌산단~부평역)

○ 풍무동 푸르지오 신규입주에 따른 노선신설

- 민원개요
 - 2016년 신규 입주한 풍무동 푸르지오 아파트 주민을 위한 노선 신설 및 조정 등 대중교통대책 마련 요구
- 추진실적
 - 2016. 6월 : 시내버스 및 마을버스 운수업체 협의
 - 2016. 7월 : 노선검토 및 현장확인
 - 2016. 07. 14 : 시내버스 842번 노선신설
 - 2016. 09. 01 : 마을버스 50번, 52-1번 운송개시
 - 2016. 10. 24 : 시내버스 842번 운송개시(2대 임시운행)

□ 2017년

○ 장기동 한강센트럴자이 신규입주에 따른 노선신설

- 민원개요
 - 2017년 신규 입주한 장기동 한강센트럴자이 아파트 주민을 위한 노선신설 및 조정 등 대중교통대책 마련 요구
- 추진실적
 - 2017. 1월 : 시내버스 및 마을버스 사업계획 검토 및 인가
 - 2017. 2월 : 마을버스 35번, 36번 운행개시(4대, 장기동 순환)
 - 2017. 3월 : 시내버스 842번 노선변경(2대, 풍경마을~풍무동)
 - 2017. 4월 : 시내좌석 21번 운행개시(12대, 김포공항)
 - 2017. 6월 : 직행좌석 8602번 노선 인가(8대, 연세대)
 - 2017. 10월 : G6001번 노선변경(한강센트럴자이 경유)
- 추진계획
 - 2018. 1월 : 8602번 운행개시 예정

○ 김포고촌물류단지에 대한 노선신설

- 민원개요
 - 김포고촌물류단지로 진입하는 시내버스가 없어 근로자들의 출퇴근에 어려움이 있고, 현대아울렛까지 운행하는 마을버스(16번)이 있으나 물류단지 남쪽지역은 미운행
- 추진실적
 - 2016. 03월 : 경인항 물류단지 협의회 고충민원 제기(국민권익위원회)
 - 2016. 08월 : 국민권익위원회, 서울시, 김포시 협의(서울시)
 - 2017. 02월 : 마을버스 16-1번 운행개시(김포물류단지⇄개화역)
 - 2017. 08월 : 시내버스 69번 노선 인가(풍무동-김포물류단지-영등포)
 - 2017. 11월 : 시내버스 69번 운행개시

○ 양촌, 학운 산업단지 내 출퇴근문제 해소

- 개 요
 - 양촌, 학운 산업단지 중심부까지 운행하는 버스노선이 부족하여 출퇴근 근로자의 불편이 크고, 근로자 고용에 애로가 많음
- 추진실적
 - 2016. 11월 : 2017년 따복버스 운영계획 수립
 - 2017. 7월 : 따복 4번 노선 운행개시(양촌,학운산단 순환)

○ 마송고, 매수리마을 대중교통 개선 따른 노선신설

- 개 요
 - 마송고를 통학하는 학생 및 매수리마을 주민들이 편리하게 이용할 수 있는 대중교통이 없음
- 추진실적
 - 2017. 04월 : 마송고등학교 버스노선 신설 및 변경 건의
 - 2017. 05월 : 노선변경에 따른 통진읍 주민 의견수렴
- 추진계획
 - 2018. 03월 : 48국도변 정류소 시설공사 후 시내버스 노선변경

7

버스정류장 관리실태 및 승차대기소 조성 실적

□ 버스정류소 관리실태

○ 버스정류소 현황

(2017.10월말 현재)

| 정류소 합계 | 버스정류소 | | 비고 |
|--------|------------|-------|---------------------|
| | 승차대기소(쉘터)형 | 표지판형 | |
| 661개소 | 439개소 | 222개소 | 한강신도시 인수 99개소 포함 |

※ 한강신도시 정류소 183개소 중 99개소 인수(5-6공구 미인수 84개소)

□ 승차대기소 시설개선 실적

○ 2016년 : 43개소

| 구 분 | 소 계 | 신 설 | 교 체 (노후 등) | 이 설 (재활용 등) |
|------------|-----|-----|---------------|----------------|
| 합 계 | 43 | 29 | 9 | 5 |
| 승차대기소(쉘터)형 | 15 | 4 | 8 | 3 |
| 표지판형 | 28 | 25 | 1 | 2 |

| 읍면동 합계 | 통진 | 고촌 | 양촌 | 대곶 | 월곶 | 하성 | 김포1 | 김포2 | 사우 | 풍무 | 장기 | 운양 |
|-----------|----|----|----|----|----|----|-----|-----|----|----|----|----|
| 43 | 4 | 3 | 10 | 3 | 9 | 1 | 1 | 1 | 2 | 3 | 3 | 3 |

| 연번 | 위 치 | 구 분 | 형 식 | 비 고 |
|----|----------------|----------|--------|-----|
| 1 | 하성 김포수산앞(하성방면) | 이설(위치조정) | P형 표지판 | |
| 2 | 통진 도사리(양곡방향) | 이설(위치조정) | 쉘터형 | |
| 3 | 고촌근린공원 | 신설 | 사각 표지판 | |
| 4 | 대곶쇄암리전망대 | 신설 | 사각 표지판 | |
| 5 | 양촌 석모리 지난마을 | 교체 | 쉘터형 | |
| 6 | 운양동 래미안 2차 | 교체 | 쉘터형 | |
| 7 | 학운리 삼거리 슈퍼 | 신설 | P형 표지판 | |
| 8 | 학운리 수라상 | 신설 | P형 표지판 | |
| 9 | 학운리 현대폐차장 | 신설 | P형 표지판 | |
| 10 | 학운4리 마을회관 | 신설 | P형 표지판 | |

| 연번 | 위 치 | 구 분 | 형 식 | 비 고 |
|----|------------------|----------|------------|-----|
| 11 | 김포시청 | 신설 | 사각 표지판 | |
| 12 | 김포시청 | 신설 | 사각 표지판 | |
| 13 | 장기동 주민센터 | 신설 | 사각 표지판 | |
| 14 | 고양리 마을회관 | 신설 | 사각 표지판 | |
| 15 | 고양리 마을회관 | 신설 | 사각 표지판 | |
| 16 | 고양리 부대앞 | 신설 | 사각 표지판 | |
| 17 | 고양리 부대앞 | 신설 | 사각 표지판 | |
| 18 | 고양리 상마공단입구 | 신설 | 사각 표지판 | |
| 19 | 고양리 상마공단입구 | 신설 | 사각 표지판 | |
| 20 | 고양리 원머루 입구 | 신설 | 사각 표지판 | |
| 21 | 고양리 원머루 입구 | 신설 | 사각 표지판 | |
| 22 | 풍년마을 서광신안아파트 | 이설(위치조정) | 사각 표지판 | |
| 23 | 선수동(서울방향) | 교체 | 쉘터형 | |
| 24 | 풍무2지구 | 신설 | 쉘터형 | |
| 25 | 풍무2지구 | 신설 | 쉘터형 | |
| 26 | 통진공영주차장 | 신설 | 쉘터형 | |
| 27 | 대능1리 | 신설 | P형 표지판 | |
| 28 | 대능1리 | 신설 | P형 표지판 | |
| 29 | 통진시장 | 신설 | 사각 표지판 | |
| 30 | 통진읍사무소(서울방향) | 신설 | 사각 표지판 | |
| 31 | 통진읍사무소(통진방향) | 신설 | 사각 표지판 | |
| 32 | 양곡차고지 | 신설 | 쉘터형 | |
| 33 | 고창마을 KCC(서울방향) | 교체 | 환승거점형(54m) | |
| 34 | 운양동 롯데캐슬 | 교체 | 쉘터형 | |
| 35 | 가현초(서울방향) | 교체 | 환승거점형(18m) | |
| 36 | 수정마을.쌍용예가(서울방향) | 교체 | 환승거점형(18m) | |
| 37 | 풍경마을(서울방향) | 교체 | 환승거점형(36m) | |
| 38 | 석모리 운곡마을(장기동방향) | 이설(위치조정) | 쉘터형 | |
| 39 | 석모리 운곡마을(양곡방향) | 이설(위치조정) | 쉘터형 | |
| 40 | 오리정 택시정류장 | 교체 | 사각표지판 | |
| 41 | 학운7리마을 | 신설 | P형표지판 | |
| 42 | 고촌근린공원(서울방향) | 신설 | 사각 표지판 | |
| 43 | 동부센트레빌.은행정(서울방향) | 신설 | 사각 표지판 | |

○ 2017년 : 91개소

| 구 분 | 소 계 | 신 설 | 교 체 (노후 등) | 이 설 (재활용 등) |
|------------|-----|-----|---------------|----------------|
| 합 계 | 91 | 39 | 27 | 25 |
| 승차대기소(쉼터)형 | 50 | 20 | 27 | 3 |
| 표지판형 | 41 | 19 | - | 22 |

| 읍면동 합계 | 통진 | 고촌 | 양촌 | 대곶 | 월곶 | 하성 | 김포본동 | 장기본동 | 사우 | 풍무 | 장기 | 운양 |
|-----------|----|----|----|----|----|----|------|------|----|----|----|----|
| 91 | 8 | 17 | 9 | 13 | 2 | 11 | 5 | 1 | 6 | 6 | 10 | 3 |

| 연번 | 위 치 | 구 분 | 형 식 | 비고 |
|----|---------------------|----------|------------|----|
| 1 | 고촌물류단지(이마트 온라인물류센터) | 신설 | 사각 표지판 | |
| 2 | 고촌물류단지(신한방 앞) | 신설 | 사각 표지판 | |
| 3 | 고촌물류단지(삼성물산 앞) | 신설 | 사각 표지판 | |
| 4 | 고촌물류단지(강서자동차공업사 앞) | 신설 | 사각 표지판 | |
| 5 | 고촌물류단지(코콤 앞) | 신설 | 사각 표지판 | |
| 6 | 고촌물류단지(커미스 앞) | 신설 | 사각 표지판 | |
| 7 | 고촌물류단지(현대쇼핑센터앞) | 신설 | 사각 표지판 | |
| 8 | 차량등록사업소 앞 | 신설 | 사각 표지판 | |
| 9 | 장기동 우남퍼스트빌(서울방향) | 이설(위치조정) | 사각 표지판 | |
| 10 | 장기동 우남퍼스트빌(강화방향) | 신설 | 사각 표지판 | |
| 11 | 장기동 호반아파트 | 신설 | 사각 표지판 | |
| 12 | 대명2리 경로당 앞(서울방향) | 신설 | P형 표지판 | |
| 13 | 대명2리 경로당 앞(강화방향) | 이설 | P형 표지판 | |
| 14 | 대곶신김포농협(서울방향) | 교체 | 쉼터형 | |
| 15 | 통진 마송현대 | 신설 | 사각 표지판 | |
| 16 | 통진 소망마을 | 신설 | 사각 표지판 | |
| 17 | 통진 매수리 마을 | 신설 | 사각 표지판 | |
| 18 | 장기동 장기마을 입구 | 신설 | 쉼터형 | |
| 19 | 장기동 웅주물 입구 | 신설 | 사각 표지판 | |
| 20 | 장기동 모아.호반아파트 | 신설 | 사각 표지판 | |
| 21 | 고촌 전호리 입구(고촌방향) | 신설 | 사각 표지판 | |
| 22 | 반도유보라2차(서울방향) | 교체 | 환승거점형(18m) | |

| 연번 | 위 치 | 구 분 | 형 식 | 비고 |
|----|----------------------|-----|------------|----|
| 23 | 전원마을1단지(서울방향) | 교체 | 환승거점형(12m) | |
| 24 | 대곶신김포농협(강화방향) | 이설 | 쉼터형 | |
| 25 | 학운리 삼거리슈퍼(서울방향) | 이설 | 쉼터형 | |
| 26 | 월곶 통진향교 앞(서울방향) | 이설 | P형 표지판 | |
| 27 | 월곶 통진향교 앞(강화방향) | 이설 | P형 표지판 | |
| 28 | 양촌 곡촌마을 입구(서울방향) | 이설 | 사각 표지판 | |
| 29 | 양촌 곡촌마을 입구(서울방향) | 이설 | 사각 표지판 | |
| 30 | 고촌 영사정 입구 | 이설 | 사각 표지판 | |
| 31 | 사우동 장릉 입구 | 이설 | P형 표지판 | |
| 32 | 고촌 우방아이유셀(서울방향) | 신설 | 쉼터형 | |
| 33 | 고촌 영사정 입구(서울방향) | 신설 | 쉼터형 | |
| 34 | 고촌 신기마을·동일하이빌(서울방향) | 교체 | 쉼터형 | |
| 35 | 고촌 수기마을(서울방향) | 교체 | 쉼터형 | |
| 36 | 장기동 한강센트럴자이(서울방향) | 신설 | 쉼터형 | |
| 37 | 장기동 한강센트럴자이(강화방향) | 신설 | 쉼터형 | |
| 38 | 걸포동 샘재마을(서울방향) | 신설 | 쉼터형 | |
| 39 | 장기동 모아·호반아파트 앞(서울방향) | 신설 | 쉼터형 | |
| 40 | 하성면사무소 앞(통진방향) | 신설 | 쉼터형 | |
| 41 | 감정동 푸른마트(시청방향) | 신설 | 쉼터형 | |
| 42 | 사우동 김포여중(김포고방향) | 신설 | 쉼터형 | |
| 43 | 사우동 김포여중(장기동방향) | 신설 | 쉼터형 | |
| 44 | 양촌 누산삼거리(서울방향) | 신설 | 쉼터형 | |
| 45 | 고촌 대우아파트(물류단지방향) | 신설 | 사각 표지판 | |
| 46 | 고촌 우방아이유셀(물류단지방향) | 신설 | 사각 표지판 | |
| 47 | 장기동 캐널시티(서울방향) | 신설 | 쉼터형 | |
| 48 | 장기동 캐널시티(강화방향) | 신설 | 쉼터형 | |
| 49 | 고촌 소준마을(서울방향) | 신설 | 쉼터형 | |
| 50 | 대곶 함배·수안마을 입구(양촌방향) | 신설 | 쉼터형 | |
| 51 | 대곶 쇠암리 입구(월곶방향) | 교체 | 쉼터형 | |
| 52 | 대곶 쇠암리 입구(양촌방향) | 교체 | 쉼터형 | |
| 53 | 대곶 샘마을 입구(월곶방향) | 교체 | 쉼터형 | |
| 54 | 대곶 샘마을 입구(양촌방향) | 교체 | 쉼터형 | |
| 55 | 대곶 공구상가·간동입구(서울방향) | 교체 | 쉼터형 | |
| 56 | 대곶 율생리 입구(서울방향) | 교체 | 쉼터형 | |
| 57 | 대곶 대명2리경로당(서울방향) | 교체 | 쉼터형 | |

| 연번 | 위 치 | 구 분 | 형 식 | 비고 |
|----|-----------------------|-----|-------|-------|
| 58 | 대곶 대명2리경로당(강화방향) | 신설 | 쉼터형 | |
| 59 | 양춘읍 유현1리 입구(대곶방향) | 신설 | 쉼터형 | |
| 60 | 김포본동 청구.한라아파트(서울방향) | 교체 | 쉼터형 | |
| 61 | 사우동 GS마트(서울방향) | 교체 | 쉼터형 | |
| 62 | 걸포동 향교마을(걸포동방향) | 교체 | 쉼터형 | |
| 63 | 통진시장(농협앞) | 이설 | 쉼터형 | |
| 64 | 운양동주민센터 | 이설 | 사각표지판 | |
| 65 | 풍무동 신동아후문.범양아파트(김포방향) | 이설 | 사각표지판 | |
| 66 | 사우동 돌문마을입구 | 이설 | 사각표지판 | |
| 67 | 풍무동 삼성병원(인천방향) | 이설 | 사각표지판 | |
| 68 | 풍무동 삼성아파트 후문(김포방향) | 이설 | 사각표지판 | |
| 69 | 풍무동 공단입구(김포방향) | 이설 | P형표지판 | |
| 70 | 풍무동 공단입구(인천방향) | 이설 | P형표지판 | |
| 71 | 풍무동 남영상회(인천방향) | 이설 | P형표지판 | |
| 72 | 학운5리(인천방향) | 이설 | P형표지판 | |
| 73 | 학운5리(김포방향) | 이설 | P형표지판 | |
| 74 | 수참.산림조합유통센터(서울방향) | 신설 | 쉼터형 | 제2외곽 |
| 75 | 수참.산림조합유통센터(하성방향) | 신설 | 쉼터형 | 제2외곽 |
| 76 | 수참.하성입구(서울방향) | 교체 | 쉼터형 | 제2외곽 |
| 77 | 수참.하성입구(강화방향) | 교체 | 쉼터형 | 제2외곽 |
| 78 | 하성 중계소(서울방향) | 교체 | 쉼터형 | 부산·마곡 |
| 79 | 하성 중계소(하성방향) | 교체 | 쉼터형 | 부산·마곡 |
| 80 | 하성 하사리(서울방향) | 교체 | 쉼터형 | 부산·마곡 |
| 81 | 하성 하사리(하성방향) | 교체 | 쉼터형 | 부산·마곡 |
| 82 | 하성 사포마을(서울방향) | 교체 | 쉼터형 | 부산·마곡 |
| 83 | 하성 사포마을(하성방향) | 교체 | 쉼터형 | 부산·마곡 |
| 84 | 하성 봉성리(서울방향) | 교체 | 쉼터형 | 부산·마곡 |
| 85 | 하성 봉성리(하성방향) | 교체 | 쉼터형 | 부산·마곡 |
| 86 | 통진 수참리(서울방향) | 교체 | 쉼터형 | 부산·마곡 |
| 87 | 통진 수참리(하성방향) | 교체 | 쉼터형 | 부산·마곡 |
| 88 | 고촌 농협 | 이설 | 사각표지판 | |
| 89 | 김포 등기소 | 이설 | 사각표지판 | |
| 90 | 양곡도서관(서울방향) | 이설 | 사각표지판 | |
| 91 | 양곡도서관(양곡방향) | 이설 | 사각표지판 | |

□ 감정동 중봉삼거리 교통체계 개선 및 정류소 설치 계획

○ 사업개요

- 사업목적 : 신안실크밸리 3차 아파트 일원 김포방면 버스정류소 부재로 인한 대중교통 이용불편 해소 및 교통정체 해소
- 사업비 : 300백만원(특별조정교부금 280백만원, 시비 20백만원)
- 사업위치 : 감정동 중봉삼거리(감정동 555-9번지) 일원
- 사업기간 : 2017. 11. ~ 2017. 03.
- 사업량 : 우회전 변속차로 확장(L=100m, B=3.5m), 버스 쉼터 1개소

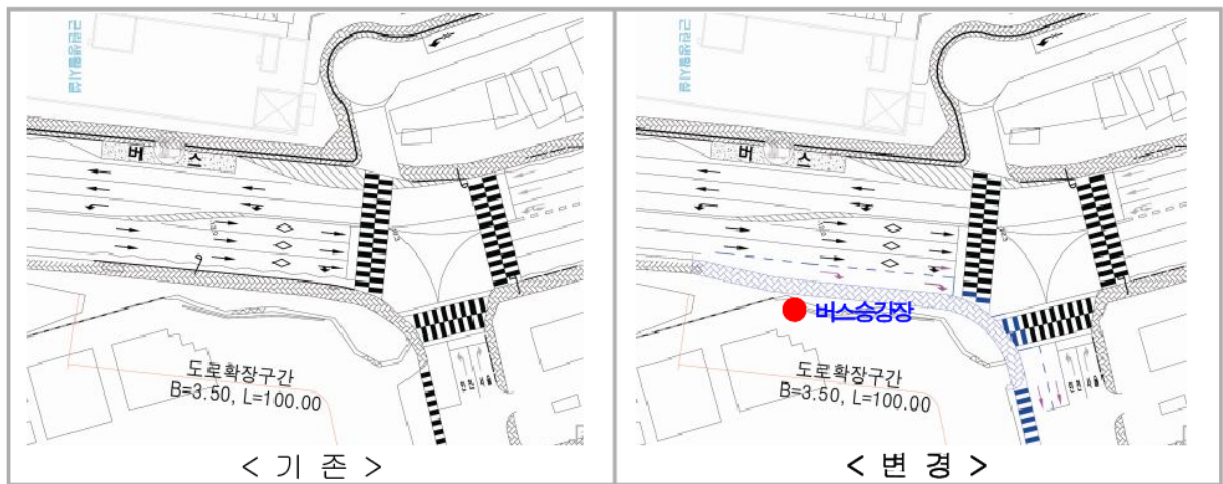

○ 추진경과 및 향후계획

- 2012. 09월 : 버스정류소 설치 민원 접수
- 2013. : 버스정류소 설치 교통안전공단 및 관련 부서 협의
- 2016. 10월 : 도시계획시설 변경결정 및 지형도면 고시(제2016-138호)
- 2017. 09월 : 경기도 특별조정교부금 교부
- 2017. 11월 : 성립전 예산 편성 및 계약, 공사 착공
- 2018. 03월 : 공사 준공

□ 기대효과

- 주민 숙원 및 민원 해소를 통한 시민 만족도 및 편익 증진
- 상습 정체구간인 중봉삼거리 인근 교통체계를 개선하고, 보다 편리하게 대중교통 서비스를 이용할 수 있는 기반을 마련

8

한강신도시지역 택시승강장 설치현황 및 관리실태

□ 시민편의를 위한 택시승강장 설치

- 택시업계 및 시민의견 수렴하여 주요지점에 택시승강장 설치

□ 현 황

| 연번 | 지 역 | 위 치 | 형 태 | 면수 | 비 고 |
|----|-----|--------------------|-----|----|------|
| 1 | 장기동 | 장기동 휴먼시아1단지 106동 앞 | 승강장 | - | 면수없음 |
| 2 | 장기동 | 장기동 1606 승문프라자 앞 | 승강장 | 3대 | |
| 3 | 장기동 | 장기동 청송마을 2단지 선관위 앞 | 승강장 | 2대 | |
| 4 | 장기동 | 장기동 월드아파트 105동 앞 | 승강장 | - | 면수없음 |
| 5 | 운양동 | 운양동 반도유보라 708동 앞 | 입간판 | 3대 | |
| 6 | 구래동 | 이마트 뒤 센트럴프라자 앞 | 승강장 | 3대 | 추가 |
| 7 | 마산동 | 솔터마을 LH2단지 203동 앞 | 승강장 | 2대 | 추가 |
| 8 | 장기동 | e편한세상 롯데마트 입구 | 승강장 | 3대 | 추가 |
| | | ※추가 8개소설치 경찰서 협의 중 | | | |

9 2층버스 운영현황 및 문제점, 대책

□ 2층버스 도입 배경

- 서울시의 노선신설 및 증차 억제에 따른 수송량 증대(대당 72명)
- 출·퇴근 등 첨두시간대 입석문제 등 해소로 시민 교통편익 증진

□ 사업개요

- 도입대상 : 경기 ⇄ 서울간 광역버스 노선
- 재원분담 : 1:1:1 (대당 4.5억원 道:市:업체 각 1.5억원)
- 도입수량 : 총 36대 (2015년 12대, 2016년 10대, 2017년 14대)

| 노선번호 | 운수업체 | 기.종점 | 운행대수 | 비고 |
|----------------|------|------------|------|----------------------------|
| 8601 | 김포운수 | 대포리-서울시청 | 8대 | 노선 입석률을 고려하여 투입노선 결정 |
| 8600 | | 양곡-서울시청 | 3대 | |
| G6000 | | KCC-신촌 | 3대 | |
| 1004 | | 완정사거리-서울시청 | 3대 | |
| 3000A | 강화운수 | 강화-신촌 | 4대 | |
| 2017년 12월 운행예정 | | | 11대 | |
| 2018년 2월 운행예정 | | | 4대 | |
| 합 계 | | | 36대 | |

※ 김포시 분담액 : 54억원(36대분)

□ 문제점 및 대책

- 2층버스 높이에 따른 당산역 고가하부에서 사고발생으로 대책필요
 - ⇒ 경기도, 서울시, 서울지방경찰서 등과 협의하여 2층버스 운행 노선의
경로변경 추진
- 안전운행 및 서비스 향상을 위해 시행하는 2층버스 전담기사
제가 운전기사 부족으로 안정적으로 운영되지 못하고 있음.
 - ⇒ 버스 준공영제 추진을 통한 버스 운전기사 확충

10

관내 운수업체 예산지원 현황[2015~현재]

□ 운수업체별 사업명, 사업금액, 지급시기 등 포함

○ 시내버스

· 2015년

(단위:천원)

| 업체명 | 사업명 | 지원액 | 지급시기 | 비 고 |
|------|---------------|------------|---------|-----|
| 합계 | | 12,188,350 | | |
| 강화운수 | 소 계 | 2,132,498 | | |
| | 수도권환승할인지원 | 1,100,077 | 월별 | |
| | 청소년할인손실지원 | 47,899 | 월별 | |
| | 운영개선지원 | 607,674 | 연회 | |
| | 인센티브지원 | 49,920 | 연말 | |
| | 유가보조금지원 | 326,928 | 월별 | |
| 김포운수 | 소 계 | 5,205,112 | | |
| | 수도권환승할인지원 | 1,931,122 | 월별 | |
| | 광역급행 환승할인손실보전 | 722,953 | 분기별 | |
| | 청소년할인손실지원 | 85,598 | 월별 | |
| | 운영개선지원 | 531,818 | 연1회 | |
| | 공영버스지원 | 113,842 | 반기별 | |
| | 인센티브지원 | 59,181 | 연말 | |
| | 저상버스구입비 지원 | 196,412 | 버스 구입 시 | 2대분 |
| | 2층버스 도입지원 | 1,496,000 | 버스 구입 시 | 5대분 |
| | 따복버스 운영지원금 | 39,048 | 연 2회 | |
| | 유가보조금지원 | 29,138 | 월별 | |
| 선진버스 | 소 계 | 4,850,740 | | |
| | 수도권환승할인지원 | 2,430,778 | 월별 | |
| | 청소년할인손실지원 | 219,908 | 월별 | |
| | 공영버스지원 | 206,122 | 반기별 | |
| | 벽오지순환버스지원 | 701,621 | 월별 | |
| | 인센티브지원 | 190,715 | 연말 | |
| | 저상버스구입비 지원 | 589,236 | | |
| | 벽지노선추가지원 | 474,614 | 연말 | |
| | 유가보조금지원 | 37,746 | 월별 | |

· 2016년

(단위:천원)

| 업체명 | 사업명 | 지원액 | 지급시기 | 비 고 |
|------|---------------|------------|---------|-----|
| 합계 | | 12,024,016 | | |
| 강화운수 | 소 계 | 1,612,652 | | |
| | 수도권환승할인지원 | 1,027,675 | 월별 | |
| | 청소년할인손실지원 | 53,972 | 월별 | |
| | 따복버스운영지원금 | 123,217 | 분기별 | |
| | 인센티브 지원 | 139,226 | 연말 | |
| | 유가보조금지원 | 268,562 | 월별 | |
| 김포운수 | 소 계 | 5,553,547 | | |
| | 수도권환승할인지원 | 1,593,820 | 월별 | |
| | 광역급행환승할인 | 745,976 | 분기별 | |
| | 청소년할인손실지원 | 84,858 | 월별 | |
| | 운영개선지원 | 531,818 | 연1회 | |
| | 따복버스운영지원금 | 131,263 | 분기별 | |
| | 저상버스 운영비 지원 | 20,000 | 연1회 | |
| | 인센티브 지원 | 226,706 | 연말 | |
| | 2층버스 도입지원 | 2,099,195 | 버스 구입 시 | 7대분 |
| | 유가보조금지원 | 119,911 | 월별 | |
| | | | | |
| 선진버스 | 소 계 | 4,857,817 | | |
| | 수도권환승할인지원 | 2,401,119 | 월별 | |
| | 광역급행환승할인 | 179,324 | 분기별 | |
| | 청소년할인손실지원 | 207,367 | 월별 | |
| | 공영버스지원 | 186,795 | 반기별 | |
| | 벽오지순환버스지원 | 701,621 | 월별 | |
| | 벽지노선손실보상지원 | 37,445 | 연말 | |
| | 벽지오지 손실보상금 지원 | 562,719 | 월별 | |
| | 저상버스 운영비 지원 | 30,000 | 연1회 | |
| | 인센티브 지원 | 514,628 | 연말 | |
| | 유가보조금지원 | 36,799 | 월별 | |
| | | | | |

· 2017년

(단위:천원)

| 업체명 | 사업명 | 지원액 | 지급시기 | 비 고 |
|------|-----------------|------------|---------|------|
| 합계 | | 12,258,262 | | |
| 강화운수 | 소 계 | 1,357,560 | | |
| | 따복운영지원금 | 85,340 | 분기별 | |
| | 수도권 환승할인 손실보전금 | 1,052,669 | 월별 | |
| | 청소년 요금할인 결손지원 | 62,045 | 월별 | |
| | 유가보조금 | 157,506 | 월별 | |
| 김포운수 | 소 계 | 5,257,744 | | |
| | 공영버스 결손지원 | 84,323 | 분기별 | |
| | 광역버스 환승손실보전금 지원 | 438,590 | 분기별 | |
| | 따복운영지원금 | 57,100 | 분기별 | |
| | 수도권 환승할인 손실보전금 | 1,572,105 | 월별 | |
| | 저상버스 운영비 지원 | 10,000 | 반기별 | |
| | 청소년 요금할인 결손지원 | 105,744 | 월별 | |
| | 2층버스 도입지원 | 2,700,000 | 버스 구입 시 | 9대분 |
| | 유가보조금 | 289,882 | 월별 | |
| 선진버스 | 소 계 | 5,642,958 | | |
| | 공영버스 결손지원 | 110,803 | 분기별 | |
| | 광역버스 환승손실보전금 지원 | 185,811 | 분기별 | |
| | 벽오지 순환버스 손실지원 | 324,829 | 격월 | |
| | 벽지노선 추가재정지원 | 193,309 | 연말 | |
| | 수도권 환승할인 손실보전금 | 2,490,923 | 월별 | |
| | 저상버스 운영비 지원 | 40,000 | 반기별 | |
| | 청소년 요금할인 결손지원 | 248,995 | 월별 | |
| | 저상버스 도입 지원 | 1,953,160 | 버스 구입 시 | 20대분 |
| | 유가보조금 | 95,128 | 월별 | |

○ 택시

· 2015년

(단위:천원)

| 업체명 | 사업명 | 사업금액 | 지급시기 | 비고 |
|------------|-----------------|-----------|----------|----|
| 합계 | | 1,502,432 | | |
| CHJ정보통신(주) | GG콜 지원사업 보조금 | 3,081 | '15. 7월 | |
| (주)김포콜 | 택시콜센터 운영비 지원 | 232,800 | 분기별 | |
| 성일운수 | 소 계 | 192,673 | | |
| | 택시카드 단말기 통신료 지원 | 1,920 | '15. 12월 | |
| | 택시카드 결제수수료 지원 | 9,429 | '15. 12월 | |
| | 택시 CCTV 설치 지원 | 3,840 | '15. 7월 | |
| | 유가보조금 지급 | 177,484 | 월별 | |
| 삼원운수 | 소 계 | 224,285 | | |
| | 택시카드 단말기 통신료 지원 | 1,462 | '15. 12월 | |
| | 택시카드 결제수수료 지원 | 13,526 | '15. 12월 | |
| | 택시 CCTV 설치 지원 | 2,940 | '15. 7월 | |
| | 유가보조금 지급 | 206,357 | 월별 | |
| 진명택시 | 소 계 | 84,376 | | |
| | 택시카드 단말기 통신료 지원 | 830 | '15. 12월 | |
| | 택시카드 결제수수료 지원 | 3,514 | '15. 12월 | |
| | 택시 CCTV 설치 지원 | 1,680 | '15. 7월 | |
| | 유가보조금 지급 | 78,352 | 월별 | |
| 개인택시 조합 | 소 계 | 765,217 | | |
| | 택시카드 단말기 통신료 지원 | 11,610 | '15. 12월 | |
| | 택시카드 결제수수료 지원 | 34,648 | '15. 12월 | |
| | 택시 CCTV 설치 지원 | 14,280 | '15. 7월 | |
| | 유가보조금 지급 | 704,679 | 월별 | |

· 2016년

(단위:천원)

| 업체명 | 사업명 | 지원액 | 지급시기 | 비 고 |
|-------------|----------------|-----------|------|-----|
| 합계 | | 1,486,739 | | |
| (주)김포콜 | 택시콜센터 운영비 지원 | 232,800 | 분기별 | |
| 개인택시 조 합 | 소 계 | 129,425 | | |
| | 택시카드단말기 통신료 지원 | 8,138 | 연말 | |
| | 택시 CCTV 설치 지원 | 7,400 | 연말 | |
| | 택시카드 결제수수료 지원 | 35,296 | 연말 | |
| | 유가보조금지원 | 78,591 | 월별 | |
| 삼원운수 | 소 계 | 190,157 | | |
| | 택시카드단말기 통신료 지원 | 1,010 | 연말 | |
| | 택시카드 결제수수료 지원 | 11,938 | 연말 | |
| | 유가보조금지원 | 177,209 | 월별 | |
| 성일운수 | 소 계 | 732,752 | | |
| | 택시카드단말기 통신료 지원 | 1,351 | 연말 | |
| | 택시카드 결제수수료 지원 | 8,420 | 연말 | |
| | 유가보조금지원 | 722,981 | 월별 | |
| 진명택시 | 소 계 | 201,605 | | |
| | 택시카드단말기 통신료 지원 | 591 | 연말 | |
| | 택시카드 결제수수료 지원 | 4,765 | 연말 | |
| | 유가보조금지원 | 196,249 | 월별 | |

· 2017년

(단위:천원)

| 업체명 | 사업명 | 지원액 | 지급시기 | 비 고 |
|--------|---------------|-----------|------|-----|
| 합계 | | 1,237,274 | | |
| (주)김포콜 | 택시콜센터 운영비 지원 | 255,840 | 분기별 | |
| 개인택시 | 유가보조금지원 | 599,023 | 매월 | |
| | 택시 보호격벽 설치 지원 | 800 | 9월 | |
| 성일운수 | 유가보조금지원 | 148,179 | 매월 | |
| 삼원운수 | 유가보조금지원 | 152,523 | 매월 | |
| 진명택시 | 유가보조금지원 | 80,909 | 매월 | |

11 견인차고지 추진 현황

□ 견인차고지 추진 현황

○ 개 요

- 위 치 : 걸포동 1550-5
- 면 적 : 6,881m²(잔여 면적 4,447,78m²/실질 사용 가능 면적 3,062.28m²)
※ 공산품 전시장(2,249.92m²), 도로관리사업소(183.3m²)
- 조 성 : 2009.02
※ 현재 무단방치 차량 보관소로 이용 중

○ 추진실적

- 2017.04 : 불법주정차 견인차고지 운영 타당성 검토 용역 계획 수립
- 2017.05 : 불법주정차 견인차고지 운영 타당성 검토 용역 착공
- 2017.09 : 불법주정차 견인차고지 운영 타당성 검토 용역 준공
- 2017.10 : 용역결과 보고

○ 추진계획

- 2017.11 : 불법주정차 견인업무 시행 계획 수립
- 2018.01 : 견인차고지 정비 및 행정절차 이행
- 2018.04 : 불법주정차 견인 업무 시행

12 유현초등학교 앞 지중화 사업 진행과정

□ 유현초등학교 앞 지중화 사업 단계

○ 유현초 지중화 사업 진행 과정

· 개 요

- 사업목적: 어린이의 안전한 통학로 확보
- 사업위치: 풍무동 763번지 일원(유현초교 정문 앞)
- 사업비용: 약450백만원
- 사업기간: 2016년 06월 ~ 2017년 12월

· 추진실적

- 2016. 02. : 전선지중화 사업 요청(현대프라임빌 → 김포시청)
- 2016. 05 : 관계기관 간담회 실시
- 2017. 01. : 지중화사업 협약 체결
- 2017. 02. : 공사비 부담계약 체결
- 2017. 05. : 유현초교 내 사업 편입부지 토지분할 및 감정평가 완료
- 2017. 06. : 가공통신선로 지중아설 협약서 체결
- 2017. 09. : 유현초교 일반재산(토지) 매매계약서 체결 및 납부
- 2017. 10. : 유현초교 지중화 사업 공정회의

· 추진계획

- 2017. 11 : 유현초등학교 및 주변 상가 및 아파트 입주자 대표회의
협조 요청 예정
- 2017. 11. : 관로굴착 및 내관포설 예정
- 2017. 12. : 케이블 접속 및 전주 철거공사 예정

| 구분 | 운수업체 | 노선 번호 | 운행 형태 | 기점 | 종점 | 인가 대수 | 운행 회수 | 배차 간격 | 비 고 |
|----------|--------------|-----------------|----------|------------------|---------|----------|----------|----------|-----------|
| 인천 방면 | 선진버스 | 81 | 시내 일반 | 한가람우미린 | 부평역 | 44 | 220 | 10~15 | |
| | | 81-1 | 시내 일반 | 양촌산단 | 계양이마트 | 39 | 175 | 5~10 | |
| | | 90 | 시내 일반 | 강화 | 부평역 | 28 | 112 | 10~15 | |
| | | 842 | 시내 일반 | 풍경마을 | 풍무동 | 10 | 80 | 15~25 | |
| 고양 방면 | 선진버스 | 33 | 시내 일반 | 양곡 | 일산동구청 | 21 | 105 | 8~23 | |
| 김포 관내 | 선진버스 | 101 | 시내 일반 | 보건소-하성-월곶-대곶-보건소 | | 3 | 18 | 60 | 벽지순환 |
| | | 102 | 시내 일반 | 보건소-대곶-월곶-하성-보건소 | | 3 | 18 | 60 | |
| | 한강교통 | 30 | 마을버스 | 용화사 | 호수초 | 8 | 86 | 10~20 | |
| | | 32 | 마을버스 | 양촌읍 | 구래환승센터 | 3 | 66 | 12~20 | |
| | | 55-1 | 마을버스 | 승가대 | 운양동주민센터 | 6 | 60 | 15~20 | |
| | 금파산업 | 57 | 마을버스 | 대촌 | 보건소 | 1 | 11 | 60 | |
| | 선진운수 | 55 | 마을버스 | 풍년마을 | 장기동 | 6 | 48 | 20~30 | |
| | | 54 | 마을버스 | 풍년마을 | 풍경마을 | 4 | 48 | 17~20 | |
| | 한강교통 선진운수 | 35 | 마을버스 | 한강센트럴자이 | 한강센트럴자이 | 4 | 88 | 15~20 | 장기동 순환 |
| | | 36 | 마을버스 | 한강센트럴자이 | 한강센트럴자이 | 4 | 88 | 15~20 | |
| 서울 방면 | 강화운수 | 2 | 시내 일반 | 하성 | 송정역 | 10 | 80 | 10~15 | |
| | | 88 | 시내 일반 | 강화 | 영등포 | 23 | 92 | 10~20 | |
| | | 388 | 시내 일반 | 운양동 | 석수역 | 30 | 130 | 8~15 | |
| | | 3000 | 직행좌석 | 강화 | 신촌 | 28 | 112 | 8~15 | |
| | | 3000A | 직행좌석 | 강화 | 신촌 | 2 | 6 | 60~120 | |
| | | 2000 | 직행좌석 | 화도 | 신촌 | 2 | 8 | 90~200 | |
| | 김포운수 | 60-3 | 시내 일반 | 대명항 | 영등포 | 31 | 155 | 6~15 | |
| | | 8000 | 직행좌석 | 대명항 | 영등포 | 15 | 75 | 15~40 | |
| | | 8600 | 직행좌석 | 양곡 | 광화문 | 16 | 80 | 10~30 | |
| | | 8601 (8601A) | 직행좌석 | 대포리 | 광화문 | 16 | 76 | 10~30 | |
| | | 6427 | 직행좌석 | 양곡 | 강남역 | 6 | 30 | 30~60 | |
| | | G6000 | 직행좌석 | 고창마을 | 서강대 | 11 | 77 | 10~40 | |
| | | G6001 | 직행좌석 | 고창마을 | 여의도 | 6 | 42 | 15~50 | |
| | | M6117 | 광역급행 | 구래환승센터 | 서울역 | 24 | 144 | 6~15 | |
| | | M6427 | 광역급행 | 구래환승센터 | 강남역 | 8 | 40 | 20~45 | |
| | 선진버스 | 20 | 시내 좌석 | 운양동 | 김포공항 | 13 | 130 | 8~22 | |
| | | 21 | 시내 좌석 | 구래리 | 김포공항 | 12 | 108 | 10~20 | |
| | | 22 | 시내 좌석 | 구래리 | 김포공항 | 15 | 120 | 7~20 | |
| | | 7000 | 직행좌석 | 구래리 | 당산 | 14 | 112 | 9~21 | |

14 택시 증차 계획

□ 시민편의를 위한 택시증차 추진

○ 택시사업구역별 총량제 지침 개정(2017.8.21)

- 인구 급증지역에 택시증차 가능토록 지침 개정
 - 김포시 택시총량(477대)에 인구증가율(5%) 및 택시대당 인구수 기준초과율(15%) 조정율을 확보하여 택시 37대 증차 가능

○ 추진계획

- 2017. 10 : 경기도 심의완료 및 국토교통부 검증
- 2017. 11 : 김포시 택시총량 고시(경기도)
- 2017. 12 : 택시면허 발급 공고(김포시)

15 사우동 나리병원 맞은편 나대지 공영주차장 변경 민원처리현황

□ 민원요청

- 사우동 188-2번지 외 2필지에 대하여 공영주차장 조성요청

□ 부지현황

- 해당부지 : 사우동 188-2번지 외 2필지
- 소 유 자 : 김포도시공사
- 현 황 : 김포도시공사가 현재 사업계획 수립중이라고 하여 사업 착공전까지 김포시에서 임대하여 "행복나눔 공영주차장"을 조성할 예정임

□ 행복나눔 공영주차장 조성 계획

- 위 치 : 사우동 188-2번지 외 2필지
- 부지면적 : 2,349m²

- 주차예상면수 : 85면
- 시공내용 : 부지정비, 잡석포설, 아스콘포장, 주차구획 설치
- 운영방식 : 무료개방
- 추진계획
 - 2017년 12월 : 실시설계
 - 2018년 02월 : 착공

16 라베니체 일대 주차장 조성 관련 민원 및 대응현황

□ 현황(라베니체 일대 이용가능 주차면수)

| 현황 | 주 소 | 면 적 | 주차면수 | 비 고 |
|-------|------------|---------------------|------|-----------------|
| 공영주차장 | 장기동 2025-2 | 1,285m ² | 44 | 장기5공영주차장 |
| 민간주차장 | 장기동 2079-1 | 975m ² | 32 | 1층 근생, 2~3층 주차장 |
| | 장기동 2019-2 | 933m ² | 28 | " |
| 기계식 | 장기동 2018-2 | - | 64 | 건물명 : 마치에비뉴 I |
| | 장기동 2026-1 | - | 48 | 건물명 : 마치에비뉴 II |
| 합 계 | | | 216 | |

□ 민원 대응현황

| 현황 | 일시 | 내용 | 비고 |
|----|-------------|--|----------------------|
| 접수 | 2017.09.27. | 장기5공영(자주식)신축 촉구 | 라베니체마치에비뉴 2차상가관리단 |
| 답변 | 2017.10.16. | - 장기5공영(자주식)신축 불가 - 장기6공영주차장 조성추진 - 상가주변 노상주차장 확보 추진 | |

□ 상가주변 주차장 조성 추진

- 장기6공영주차장(장기동 2080-1)조성 : 현재(2017.11) 설계진행중
- 상가주변 노상주차장 확보 추진

17 갈산리 공영차고지 운영실적

□ 월곶 공영차고지 시설 현황

| 구 분 | | 내 용 | |
|------------------|-------|---|---|
| 위 치 | | 김포시 김포대로 2600 (월곶면 갈산리 560번지) | |
| 위탁관리 | | 김포시시설관리공단 ※ 위수탁협약 체결 2015년 11월 | |
| 규 모 | | 대지면적: 35,808.50m ² , 건축면적 : 2,912.78m ² , 연면적: 4,059.07m ² | |
| 박차능력 | | 버스 : 155대, 승용 : 40대(장애인 2대 포함) | |
| 용 도 | | 자동차정류장/ 여객자동차 운수사업용 공영차고지/ 위험물처리시설 | |
| 시 설 현 황 | 지역/지구 | 계획관리지역 / 군사시설보호구역 | |
| | 관리동 | 2,388.26m ² | 1층 : 기계실, 전기실, 창고, 교양실, 공용휴게실 식당, 배차실(4실), 화장실 2층 : 사무실(4실), 기숙사(3실), 화장실, 샤워실외 |
| | 정비동 | 1,079.08m ² | 정비고(3실), 사무실(3실), 창고(3실), 화장실외 |
| | 충전관리동 | 183.89m ² | 충전소관리사무실, 화장실, 전기실외 |
| | 충전설비동 | 32.00m ² | 캐노피, 가스충전기 |
| | 세차동 | 375.84m ² | 자동세차설비(2기), 폐수처리시설 |
| | 지하벙커 | (368.08m ²) | 군사시설 |

□ 월곳 공영차고지 운영현황

○ 사용 현황 : 총 71대

(2017.10월말 현재)

| 입주업체 | 임대면적(m ²) | | | 2017년 임대료(천원) | 임대기간 (입주일로부터 5년 이내) | 비고 |
|-----------|-----------------------|----------|------------|------------------|-----------------------------|------------------------------------|
| | 계 | 전용면적 | 공용면적 | | | |
| 계 | 15,978.83 | 4,280.47 | 429,782.29 | 61,057 | | 노선버스 : 16 전세버스 : 53 특수여객 : 2 |
| 강화운수(주) | 2,524.73 | 731.81 | 1,792.92 | 20,531 | 2015.11.01.~ 2018.10.31. | 사무실, 기숙사, 창고, 버스 10대 |
| 선진에너지(주) | 215.89 | 215.89 | - | 4,693 | | CNG 충전소 |
| 교통안전공단 | 166.80 | 144.00 | 22.80 | 1,562 | 2016.01.01.~ 2018.12.31. | 정비동 (자동차내압용기 재검사) |
| 선진버스(주) | 1,966.36 | 686.27 | 1,280.09 | 21,745 | 2016.02.01~ 2019.1.31. | 사무실, 기숙사, 창고, 버스 6대 |
| 경진관광(주) | 403.82 | 91.00 | 312.82 | 1,286 | 2017.04.15.~ 2020.04.14. | 전세버스 2대 |
| 금호고속관광(주) | 3,028.65 | 682.50 | 2,346.15 | 4,510 | 2017.09.01.~ 2020.08.31. | 전세버스 15대 |
| (유)나린특수여객 | 403.82 | 91.00 | 312.82 | 399 | 2017.10.12.~ 2020.08.31. | 특수여객 2대 |
| (주)뉴신정관광 | 5,451.57 | 1,228.50 | 4,223.07 | 5,023 | 2017.10.15.~ 2020.08.31. | 전세버스 27대 |
| 대전고속관광(주) | 1,817.19 | 409.50 | 1407.69 | 1,308 | 2017.11.3.~ 2022.11.2 | 전세버스 9대 |

※ 2018년 예상 임대수입 : 98,999천원

18 최근 3년간 관내 교통 사망사고 발생현황 및 대응책

□ 사망사고 발생현황

| 2014년 | | 2015년 | | 2016년 | | 비 고 |
|-------|-------|-------|-------|-------|-------|-----|
| 발생(건) | 사망(명) | 발생(건) | 사망(명) | 발생(건) | 사망(명) | |
| 24 | 24 | 29 | 31 | 22 | 22 | |

□ 지역별 사망사고 발생현황

(2014~2016년 / 단위 : 건)

| 구분 | 통진 | 고촌 | 양촌 | 대곶 | 월곶 | 하성 | 김포본동 | 사우 | 풍무 | 장기 | 운양 |
|------|----|----|----|----|----|----|------|----|----|----|----|
| 계 | 11 | 6 | 15 | 6 | 7 | 4 | 9 | 2 | 3 | 7 | 5 |
| 2014 | 4 | 4 | 1 | 4 | 3 | 0 | 2 | 1 | 2 | 2 | 1 |
| 2015 | 3 | 1 | 9 | 1 | 2 | 2 | 5 | 0 | 0 | 4 | 2 |
| 2016 | 4 | 1 | 5 | 1 | 2 | 2 | 2 | 1 | 1 | 1 | 2 |

□ 대응방안 : 김포시 교통안전 기본계획을 통한 대응방안 마련

○ 제3차 김포시 교통안전 기본계획 수립

- 법적근거 : 교통안전법 제17조
- 부문별 대응방안
 - 사고누적지점 및 구간 개선사업 ☞ 도로관리사업소
 - 운수사업 관리 강화 ☞ 교통행정과
 - 교통약자(어린이, 노인 등) 보호구역 개선사업 ☞ 교통행정과

○ 추진경과

- 2016.10.31. : 용역계약 및 착수
- 2017.06.14. : 중간보고회 개최
- 2017.07.24. ~ 2017.08.10. : 관련기관 및 부서 협의

○ 향후 추진계획

- 2017.11.01. : 김포시 교통안전정책심의위원회 개최
- 2017.11월 : 기본계획 보완 및 경기도 제출
- 2017.12월 : 확정 공고 및 용역준공
- 2018.01월 ~ : 관련부서 협의 및 사업추진

□ 사망사고 지점도(세부내용 불임 참조)

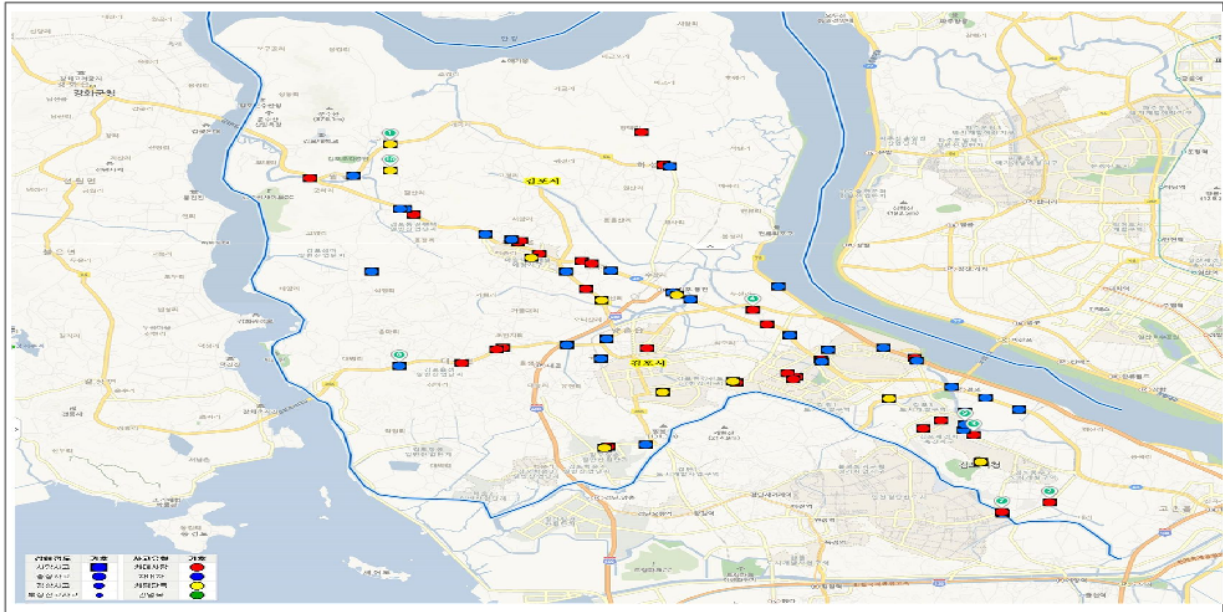

□ 불임 : 사망사고 발생 세부자료

| 구 분 | 발 생 위 치 | 사망자수 | 사고유형 | 법규위반 |
|-------|-------------|------|--------------|------------|
| 2014년 | 경기도 김포시 월곶면 | 1 | 차량단독 - 공작물충돌 | 안전운전불이행 |
| | 경기도 김포시 풍무동 | 1 | 차대사람 - 횡단중 | 안전운전불이행 |
| | 경기도 김포시 사우동 | 1 | 차대사람 - 횡단중 | 안전운전불이행 |
| | 경기도 김포시 양촌읍 | 1 | 차대사람 - 횡단중 | 안전운전불이행 |
| | 경기도 김포시 고촌읍 | 1 | 차대차 - 정면충돌 | 중앙선침범 |
| | 경기도 김포시 고촌읍 | 1 | 차대사람 - 횡단중 | 보행자보호의무 위반 |
| | 경기도 김포시 풍무동 | 1 | 차대사람 - 횡단중 | 보행자보호의무 위반 |
| | 경기도 김포시 대곶면 | 1 | 차대차 - 기타 | 안전운전불이행 |
| | 경기도 김포시 북변동 | 1 | 차대차 - 측면직각충돌 | 교차로운행방법 위반 |
| | 경기도 김포시 월곶면 | 1 | 차량단독 - 기타 | 안전운전불이행 |
| | 경기도 김포시 운양동 | 1 | 차대사람 - 기타 | 안전운전불이행 |
| | 경기도 김포시 고촌읍 | 1 | 차대차 - 기타 | 안전운전불이행 |
| | 경기도 김포시 통진읍 | 1 | 차대사람 - 기타 | 안전운전불이행 |
| | 경기도 김포시 통진읍 | 1 | 차대차 - 기타 | 안전운전불이행 |

| 구 분 | 발 생 위 치 | 사망자수 | 사고유형 | 법규위반 |
|-------|----------------|------|-----------------|---------------|
| | 경기도 김포시 통진읍 | 1 | 차대차 - 기타 | 안전운전불이행 |
| | 경기도 김포시 대곶면 | 1 | 차대사람 - 횡단중 | 안전운전불이행 |
| | 경기도 김포시 장기동 | 1 | 차대사람 - 보도통행중 | 안전운전불이행 |
| | 경기도 김포시 통진읍 | 1 | 차대차 - 측면직각충돌 | 중앙선침범 |
| | 경기도 김포시 월곶면 | 1 | 차대사람 - 보도통행중 | 보행자보호의무 위반 |
| | 경기도 김포시 대곶면 | 1 | 차대차 - 측면직각충돌 | 중앙선침범 |
| | 경기도 김포시 걸포동 | 1 | 차대차 - 기타 | 중앙선침범 |
| | 경기도 김포시 고촌읍 | 1 | 차대사람 - 횡단중 | 안전운전불이행 |
| | 경기도 김포시 장기동 | 1 | 차대사람 - 횡단중 | 신호위반 |
| | 경기도 김포시 대곶면 | 1 | 차대사람 - 기타 | 안전운전불이행 |
| | 경기도 김포시 양촌읍 | 1 | 차량단독 - 공작물충돌 | 안전운전불이행 |
| 2015년 | 경기도 김포시 장기동 | 1 | 차량단독 - 공작물충돌 | 안전운전불이행 |
| | 경기도 김포시 북변동 | 1 | 차대사람 - 횡단중 | 보행자보호의무 위반 |
| | 경기도 김포시 양촌읍 | 1 | 차대사람 - 횡단중 | 안전운전불이행 |
| | 경기도 김포시 감정동 | 1 | 차대차 - 측면직각충돌 | 신호위반 |
| | 경기도 김포시 북변동 | 1 | 차대차 - 추돌 - 주정차중 | 안전운전불이행 |
| | 경기도 김포시 통진읍 | 1 | 차대사람 - 횡단중 | 안전운전불이행 |
| | 경기도 김포시 양촌읍 | 1 | 차대차 - 추돌 - 주정차중 | 안전운전불이행 |
| | 경기도 김포시 장기동 | 1 | 차대사람 - 횡단중 | 신호위반 |
| | 경기도 김포시 운양동 | 1 | 차대차 - 정면충돌 | 중앙선침범 |
| | 경기도 김포시 장기동 | 1 | 차대차 - 측면직각충돌 | 신호위반 |
| | 경기도 김포시 장기동 | 1 | 차대사람 - 횡단중 | 안전운전불이행 |
| | 경기도 김포시 월곶면 | 1 | 차대차 - 추돌 - 진행중 | 안전운전불이행 |
| | 경기도 김포시 양촌읍 | 1 | 차대차 - 기타 | 중앙선침범 |
| | 경기도 김포시 하성면 | 1 | 차대차 - 기타 | 중앙선침범 |

| 구 분 | 발 생 위 치 | 사망자수 | 사고유형 | 법규위반 |
|-------|----------------|------|-----------------------|---------------|
| | 경기도 김포시 북변동 | 1 | 차대사람 - 횡단중 | 과속 |
| | 경기도 김포시 하성면 | 1 | 차대사람 - 길가장자리구역 통행중 | 안전운전불이행 |
| | 경기도 김포시 걸포동 | 3 | 차대차 - 기타 | 안전운전불이행 |
| | 경기도 김포시 통진읍 | 1 | 차대사람 - 횡단중 | 안전운전불이행 |
| | 경기도 김포시 고촌읍 | 1 | 차대차 - 추돌 - 진행중 | 안전거리미확보 |
| | 경기도 김포시 운양동 | 1 | 차대차 - 추돌 - 진행중 | 안전거리미확보 |
| | 경기도 김포시 양촌읍 | 1 | 차대차 - 추돌 - 진행중 | 안전운전불이행 |
| | 경기도 김포시 대곶면 | 1 | 차대사람 - 횡단중 | 안전운전불이행 |
| | 경기도 김포시 양촌읍 | 1 | 차대사람 - 횡단중 | 안전운전불이행 |
| | 경기도 김포시 양촌읍 | 1 | 차량단독 - 공작물충돌 | 안전운전불이행 |
| | 경기도 김포시 양촌읍 | 1 | 차대차 - 정면충돌 | 안전거리미확보 |
| | 경기도 김포시 월곶면 | 1 | 차대사람 - 횡단중 | 안전운전불이행 |
| | 경기도 김포시 양촌읍 | 1 | 차대차 - 정면충돌 | 안전운전불이행 |
| | 경기도 김포시 통진읍 | 1 | 차대사람 - 횡단중 | 안전운전불이행 |
| 2016년 | 경기도 김포시 양촌읍 | 1 | 차대사람 - 차도통행중 | 안전운전불이행 |
| | 경기도 김포시 운양동 | 1 | 차대차 - 정면충돌 | 안전운전불이행 |
| | 경기도 김포시 운양동 | 1 | 차대사람 - 횡단중 | 보행자보호의무 위반 |
| | 경기도 김포시 통진읍 | 1 | 차대차 - 측면직각충돌 | 신호위반 |
| | 경기도 김포시 하성면 | 1 | 차대사람 - 횡단중 | 안전운전불이행 |
| | 경기도 김포시 통진읍 | 1 | 차대사람 - 횡단중 | 과속 |
| | 경기도 김포시 장기동 | 1 | 차량단독 - 전도전복 | 안전운전불이행 |
| | 경기도 김포시 양촌읍 | 1 | 차대사람 - 횡단중 | 안전운전불이행 |
| | 경기도 김포시 양촌읍 | 1 | 차대차 - 기타 | 안전운전불이행 |
| | 경기도 김포시 감정동 | 1 | 차대사람 - 횡단중 | 보행자보호의무 위반 |

| 구 분 | 발 생 위 치 | 사망자수 | 사고유형 | 법규위반 |
|-----|----------------|------|----------------|---------------|
| | 경기도 김포시 월곶면 | 1 | 차대차 - 정면충돌 | 교차로운행방법위 반 |
| | 경기도 김포시 대곶면 | 1 | 차대차 - 정면충돌 | 중앙선침범 |
| | 경기도 김포시 양촌읍 | 1 | 차량단독 - 전도전복 | 안전운전불이행 |
| | 경기도 김포시 월곶면 | 1 | 차대차 - 측면직각충돌 | 안전운전불이행 |
| | 경기도 김포시 풍무동 | 1 | 차대차 - 측면직각충돌 | 신호위반 |
| | 경기도 김포시 고촌읍 | 1 | 차대차 - 기타 | 안전운전불이행 |
| | 경기도 김포시 사우동 | 1 | 차량단독 - 기타 | 안전운전불이행 |
| | 경기도 김포시 양촌읍 | 1 | 차량단독 - 전도전복 | 안전거리미확보 |
| | 경기도 김포시 하성면 | 1 | 차대차 - 정면충돌 | 안전운전불이행 |
| | 경기도 김포시 걸포동 | 1 | 차대차 - 정면충돌 | 안전운전불이행 |
| | 경기도 김포시 통진읍 | 1 | 차대차 - 추돌 - 진행중 | 안전운전불이행 |
| | 경기도 김포시 통진읍 | 1 | 차량단독 - 전도전복 | 안전운전불이행 |

도시철도과

부서공통1 기본현황

□ 인력현황

【단위 : 명】

| 부 서 명 | 정 원 | 현 원 | 휴 직 | 과부족 | 비 고 |
|-------|-----|-----|-----|-----|-----|
| 도시철도과 | 12 | 12 | - | - | |

□ 사무분장현황

| 소 속(팀) | 직급(위) | 성 명 (근무연수) | 담당업무 | 부서전입일 | 전근무부서 (근무기간) |
|------------------|----------------|-------------------|--|-----------|----------------------------|
| 도시철도과 | 시설5급 도시철도과장 | 박현규 (28년 6개월) | -도시철도과 업무총괄 | '12.04.27 | 상하수도사업소 하수과 (1년 6개월) |
| 도시철도과 (철도행정팀) | 행정6급 철도행정팀장 | 김혜성 (24년 11개월) | -철도행정 업무총괄 -도시철도 재원대책, 사업관리협약 | '17.09.27 | 여성가족과 (1년) |
| 도시철도과 (철도행정팀) | 행정7급 | 권충안 (9년 1개월) | -내 부담금 협약 관리 -토지보상, 자문위원회 운영 -도시철도브랜드개발 -중장기 계획수립 | '17.09.28 | 사우동 (1년 7개월) |
| 도시철도과 (철도행정팀) | 행정8급 | 양현진 (3년 8개월) | -서무, 회계 -기록물관리 -특별회계자금운영, 공유재산 관리 | '16.09.30 | 차량등록사업소 (2년 7개월) |
| 도시철도과 (철도사업팀) | 시설6급 철도사업팀장 | 이상익 (24년 3개월) | -철도사업 업무총괄 -사업관리 감독 | '17.03.06 | 도시개발과 (3년 8개월) |
| 도시철도과 (철도사업팀) | 시설7급 | 임세창 (19년) | -철도관련 개발계획 검토·협의, -도시철도 기본 및 사업계획 승인 -토목건축궤도 등 노반분야 사업추진 및 시공관리 (1,2공구) | '17.03.06 | 안전총괄과 (3년8개월) |
| 도시철도과 (철도사업팀) | 시설7급 | 하대용 (12년 2개월) | 도시철도 기본 및 사업계획 승인 교통영향분석 개선대책 -사전재해영향성검토, 환경영향 평가 시행 -토목건축궤도 등 노반분야 사업추진 및 시공관리 (3,4,5공구) | '11.08.02 | 풍무동 (1년4개월) |
| 도시철도과 (철도사업팀) | 공업9급 | 이승학 (1개월) | -기계설비사업추진(1~5공구) | '17.09.27 | - |

| 소 속(팀) | 직급(위) | 성 명 (근무연수) | 담당업무 | 부서전입일 | 전근무부서 (근무기간) |
|------------------|----------------|------------------|---|-----------|-----------------------------|
| 도시철도과 (철도운영팀) | 시설6급 철도운영팀장 | 임종필 (25년 4개월) | -철도운영 업무총괄 -철도운영계획 | 15.09.22 | 교육체육과 (1년) |
| 도시철도과 (철도운영팀) | 임기제 시설7급 | 정기일 (8년) | -도시철도운영계획수립 -도시철도운영관리 및 감독, -운임체계 | '09.10.30 | - |
| 도시철도과 (철도운영팀) | 공업7급 | 이동근 (13년 2개월) | -사업관리 감독 -열차운행시스템 구축사업 추진 -E&M 분야 사업추진 및 시공관리 -에너지 사용계획 | '09.09.01 | 상하수도사업 소 하수과 (6개월) |
| 도시철도과 (철도운영팀) | 통신7급 | 김동성 (11년 7개월) | -도시철도운영계획수립 및도시철도운 영관리 및 감독 -통신신호분야 설계 및 시공 관리, 시 운전 및 개통 관련사항 | '15.09.22 | 안전총괄과 (4년10개월) |

부서공통2 2016년 행정사무감사 처리의견에 대한 조치결과

□ 총괄

| 총지적사항 | | | | 조치결과 | | |
|-------|----|----|----|------|----|-----|
| 계 | 시정 | 처리 | 건의 | 계 | 완료 | 추진중 |
| 5 | - | 3 | 2 | 5 | 5 | - |

□ 부서별 지적사항

| 지적내용 | 조치내용 | 처리구분 |
|---|---|------------|
| ○ 2015년 행정사무감사에서 지적된 바와 같이 1조원의 도시철도 사업을 수행함에도 관내 업체의 참여는 여전히 미비한 바, 집행부는 각 시공사가 지역건설 산업 활성화에 기여할 수 있는 효과적인 대책을 마련하여 이행 바람. | ○ 계속 공사로서 지역자재 및 장비 등 관내업체가 적극 참여할 수 있도록 추진. ○ 공구별 및 분기별로 관내업체관련 실적관리를 통해 지역 건설산업의 활성화가 이루어질 수 있도록 지속적인 독려 및 회의 등을 추진. | 처리 (완료) |
| ○ 최근 AI가 급속도로 전파되고 있는 바, AI 발생으로 인한 도시철도 공정에 차질이 없도록 주의 바람 | ○ AI 발생시 대비하여 우회도로 확보 등 공사 차량통행에 문제가 없도록 조치하여 공정관리 철저 | 건의 (완료) |

| 지적내용 | 조치내용 | 처리구분 |
|--|---|------------|
| ○ 도시철도 공사로 인한 지역경제 활성화에 대한 구체적인 자료가 없을 뿐만 아니라 도시철도 운영으로 인한 적자에 대한 대비책도 추상적인 바, 철도에 따른 지역경제 활성화와 적자운영 대책에 대한 구체적인 데이터를 제시하기 바람. | ○ 건설기업 분기 1회(건설, 장비 포함) 회의를 통해 사업진행 사항 확인. ○ 보행, 승용차, 버스, 철도의 환승체계 정비와 버스노선정비 보행로 정비 등을 통해 이용객 편의성 제공, 수익 창출 (예상수익 연230억, 운영비용 연 185억) | 처리 (완료) |
| ○ 도시철도 공사로 인한 지반침하 및 균열로 인해 주민의 안전불안이 해소되지 않은 만큼, 지역주민이 안심하고 생활할 수 있는 선제적이고 적극적인 행정을 이행 바람. | ○ 도시철도 공사장 인근 건물 및 공공시설물(도로,교량 등)에 지반침하, 지하수위, 경사, 균열 등에 대해 철저한 계측 관리 중에 있으며, 주기적인 계측관리를 통해 이상변위 확인 및 주민과 협의를 통해 시정 및 보완 추진. | 처리(완료) |
| ○ 2017년 2월 중 철도차량 초도반입에 따른 차량기지 내 시운전을 시작으로 마산역 구간까지 시운전 확대를 계획 중인 바, 도시철도 운영과 관련된 제반사항을 철저히 준비하여 적기 개통에 만전을 기하기 바람. | ○ 건설기간 ① 노반(2014~2018. 6) ② 전기·통신(2016~2018) ③ 운영 및 유지관리(2017.1~) ⇒ 공사기간 중 운영사를 사전 투입하여 타철도등 운영상 문제점을 도출하여 개선하고 적기에 안전개통하도록 시행. | 건의 (완료) |

| 구분 | 발언시기 | | 발언내용 | 처리내용 | 비고 |
|-------------|---------------------------|----------------|--|--|----|
| | 회의명 | 일자 | | | |
| 정 례 회 | 제176회 김포 시의회 정례회 | 2017. 06.14 | 도시철도사업 관련하여 도시 철도사업 진행 경과 및 문제 점은? | <p>김포도시철도건설사업(2017년 10월 기준)</p> <p>○ 공사중 주요변경사항</p> <ol style="list-style-type: none"> 1. 한강차량기지내에 양촌역 신설(간이역) 2. 마산역과 구래역 사이 노선 일부조정 3. 마산역 엘리베이터 1개 추가 4. 김포공항역 중복 지하통로 폐지 <p>○ 주요공종별 진행사항</p> <ol style="list-style-type: none"> 1. 노반등 터널공사 23.67km에 대한 전체 구간의 터널 및 콘크리트 타설 완료 2. 궤도부설(51.07km중 51.07km완료), 전기는 6/1 한강차량기지에 전기공급 3. 차량 및 신호분야는 차량 23편성(46량) 제작 완료, 차량반입 차량 16편성(32량)진행 및 본선 시운전 성능시험 착수 진행 중 4. 운영 및 유지관리는 운영사 선정(서울 교통공사) 과 위탁계약을 체결하였으며 2017.01.01부터 운영인력 22명을 투입 <p>○ 철도공사 진행 중 문제점</p> <ol style="list-style-type: none"> 1. 동양신명@ 등 부지에 지반침하가 있었으나 주민 과 정밀안전진단을 위한 원인분석 용역을 김포 시가 직접 시행하여 보수방안 협의 중(정밀안전 진단 대상 아님) 2. 2016년부터 수도권 지역 레미콘 운반사의 8.5제 시행, 모래와 시멘트운반사의 파업, 금 어기로 인한 모래 채취 제한 등 트리플 악재 로 인해 공사기간에 차질이 있었으나 관련기 관과 수차례 협의 및 회의를 통해 우선 공 급토록 하였으며, 시운전의 정밀분석과 준 비를 거쳐 2018년 11월 적기개통추진 | |
| | | | 서울지하철 5호선 김포 연장에 대한 시장의 견해는? | <p>○ 현재 서울시에서 사전타당성조사 용역을 2017년 3월 착수하여 2018년 1월 완료 를 목표로 시행중으로 우리시의 개발실태 등을 볼 때 김포 ~ 통진까지 노선연장이 바람직함을 제시.</p> <p>○ 또한, 서울시에서 노선분석결과 경제성 이 보장된 사전타당성 조사가 완료되어 우리시에 협의 요청 시, 우리시 재원부담 (건설비와 운영비)이 최소화되고, 김포 시민의 갈등 해소는 물론 김포시의 장래 개발을 고려하여 우리시에 가장 유리한 조건을 제시, 중앙정부, 서울시, 경기도 등과 함께 협업체 2021년 예정된 제 4차 국가철도망계획에 반영 될 수 있도 록 추진.</p> | |

■ 김포도시철도 건설사업

□ 사업개요



- 사업목적
 - 한강신도시 광역개선대책으로서 인구증가에 따른 김포시에 도시철도 건설로 시민에게 편리한 교통수단 제공 및 도시가치 향상
- 사업기간 : 2011년 ~ 2018년
- 위 치 : 김포한강신도시~김포원도심~김포공항역(환승)
- 사 업 량 : 총연장 23.67km/전 구간 지하
 - 정거장 10, 차량기지 1, 완전무인 자동운전 23편성(2량-1편성)
- 총사업비 : 약 1조 5,086억원(김포시 3,086억, LH 1조2,000억원)
- 사업시행자 : 김포시장(위탁 한국철도시설공단+서울메트로)

□ 김포 도시철도 추진 현황

- ① 기본 및 사업계획 분야 - 23.67km, 차량기지1, 역 10
 - '12. 3. : 김포도시철도 기본계획(변경) 승인 고시(국토부)
 - '14. 3. : 사업계획 승인(국토부 고시 제 2014-149호)
 - '14. 8. : 사업계획1차(변경) 승인(국토부)
 - '15. 12. : 사업계획2차(변경) 승인 - 105역, #17환기구, 108역 편입부지 조정
 - '16. 3. : 기본계획3차(변경) 승인(국토부) - 차량기지 역사 신설(간이역)
 - *양촌역(차량기지역)신설에 따른 사업계획 변경(공람완료 10/17)
 - '16. 10. : 사업계획(3차변경)승인 신청(경기도)
 - '16. 12. : 사업계획(4차변경)승인
 - *경기도 광역도시철도과-9532호(2016. 12. 19)
 - *고시 : 관보 제2016-246호(2016. 12. 22)
- ② 열차운행시스템 분야 - 23편성(46량)
 - '13. 6. : 열차운행시스템(차량+신호+검수설비) 착수(현대로템 컨소시엄)
 - '14. 12. : 검수 분야 ('14. 12월) · 차량 분야('14. 9월) 실시설계 완료
 - '15. 8. : 실시설계 완료 / 차량('14. 9월), 검수('14. 12월), 신호('15. 8월)
 - '15. 9. : 차량제작 착수

- '17. 2. : 초도편성반입(1량 2편성)
- '17. 6. : 차량시운전 착수(3.07km, 역 2곳)
- '17. 10. : 차량제작 완료(23편성)

<철도차량특성>

| 구 분 | 제 원 및 성 능 | 비 고 | 외 부 | 내 부 |
|------|-------------------------------|------------------------------------|--|---|
| 수송수요 | 88,981명/일/개통년 | (철도교통분담율) 9.7% |  |  |
| 차량제원 | 폭)2.65m × 길이)13.7m × 높이)3.58m | | | |
| 표정속도 | 48km/h / 최고 운행속도 80km/h | (표정속도)전체노선의 정거장 정차시간을 포함한 평균 운행 속도 | | |
| 운전시각 | 첨두 3분 / 비첨두 6~9분(성능 1.5분) | (소요시간) 28분/시종착역 기준 | | |
| 신 호 | RF-CBTC(무선통신기반 열차제어시스템) | (운행)완전자동무인운전 | | |

③ 노반(터널)분야(5종 : 터널, 건축, PSD, 궤도, 설비)

- '13. 7. : 노반공사 입찰공고(국토부 입찰방법 심의 : '13.06.04)
- '13. 12. : 실시설계 적격자 선정
- '14. 3. : 터널 등 노반공사 착공(5개 공구)
- '14. 6. : 터널 등 노반공사 책임감리 선정(5개 공구)
- '17. 10. : 노반공사 공정율 88% / 계획 88%(대비 100%)
 - 수직구 14개소 굴착 완료, 정거장 구조물 공사중
 - 터 널 21.44/21.44km(100%), 라이닝 22.7km/22.7km(100%), 궤도50.7km/50.7km(100%)
 - 차량기지 : 종합 관리동, 검수고, 궤도 부설 등

<김포도시철도 공구별 추진현황>

| 구 분 | 연 장 | 주요개소 | | | | 공정률 | 비고 |
|-----|--------|---------|---------|--------|--------|-------|----|
| | | 정거장 | | 터널 | | | |
| | | 총 수량(㎡) | 누계(㎡) | 총연장 | 누 계 | | |
| 계 | 23km67 | 563,861 | 563,861 | 21km44 | 21km30 | 63.3% | |
| 1공구 | 4km66 | 100,731 | 100,731 | 2km94 | 2km94 | 60.6% | |
| 2공구 | 3km67 | 121,629 | 121,629 | 3km52 | 3km52 | 65.7% | |
| 3공구 | 4km34 | 104,522 | 104,522 | 4km24 | 4km17 | 68.2% | |
| 4공구 | 4km27 | 71,183 | 71,183 | 4km18 | 4km18 | 66.2% | |
| 5공구 | 6km73 | 165,796 | 165,796 | 6km56 | 6km53 | 60.3% | |

④ 전기.통신분야(3종 : 전력, 전차선, 통신)

- '13. 10. : 전기, 통신 분야 설계 착수
- '15. 9. : 전기분야 실시설계 완료(통신 '15. 8.)

- '16. 2. : 전기·통신분야 업체 단계별 선정 및 착수(전기 2, 통신 1, 감리 3)
- '17. 10. : 전기 - 수전선로 한전위탁공사 진행중(3개소완료 / 4개소 95%)
전차선, 및 전력 - 김포도시철도 전력설비, 전차선로 공사 진행중(47%)
정보통신 - 통신선로공사 신설 기타 착수 진행중(59%)

⑤ 토지등 보상분야 (369필지 166,283㎡)

- '14. 4. : 현황측량, 토지조서(지목, 지번, 면적) 완료
- '14. 8. : 보상계획 공고 및 열람 완료
- '14. 12. : 보상금 지급
- '15. 9. ~ 12. : 수용재결(보상완료)
- '16. 10 : 용지보상 완료

⑥ 브랜드 개발 분야(3종 : 노선명, 노선브랜드, 역사명)

- '15. 3. : 노선명 - Gimpo Goldline 상표등록(특허청)
- '16. 6 : 역사명 - 확정 및 공고(11개소/차량기지 1, 역10)



| 구분 | 차량기지 | 100 | 101 | 102 | 103 | 104 | 105 | 106 | 107 | 108 | 109 |
|----|----------------|-----|-----|-----|-----|-----|-------|-------|-----|-----|-------|
| 역명 | 김포 한강 기지 | 양촌역 | 구래역 | 마산역 | 장기역 | 운양역 | 철포북변역 | 김포시청역 | 풍무역 | 고촌역 | 김포공항역 |

- '16. 8 : 노선브랜드(BI) - 디자인 업무표장 등록결정(특허청)
* 역사명 노선명 등 브랜드 제작시 김포시와 시민이 함께 참여하고 시민이 결정
- 도시와 도시연결 사람과 사람 김포의 황금들녘 등 역할강조

⑦ 운영사 선정 분야

- '14. 9. ~ '15. 10 : 운영효율화 방안 용역(민간위탁, 직영, 공기업)
- '16. 2. : 시의회 민간위탁 승인
- '16. 4. : 입찰제안요청서 본 공고(질의답변)
- '16. 6. : 우선협상 대상자 선정(서울도시철도공사)
- '16. 7. ~ 11. : 우선협상(100일간)
- '16. 12. ~ 17. 1. : 협약체결 및 협약식 개최
- '17. 1. ~ : 단계별 운영준비인력 투입 및 시운전 참여(개통전 22月)

| 구 분 | D-21월 | D-12월 | D-10월 | D-3월 | D-1월 | 영업운영 |
|-------|-------|-------|-------|-------|-------|-------|
| | 1단계조직 | 2단계조직 | 3단계조직 | 4단계조직 | 5단계조직 | 6단계조직 |
| 운영준비단 | 21 | 24 | 24 | 22 | 18 | - |
| 운 영 사 | - | - | 56 | 158 | 218 | 218 |
| 계 | 21 | 24 | 80 | 180 | 236 | 218 |

□ 추진계획

- 토목 등 노반(터널) 건설공사 : 터널, 궤도, 정거장, 차량기지 1
 - '18. 6월 : 정거장, 부대공사 등 완료(감리 '18. 8월)

- 전기·통신공사 추진
 - '18. 06월 : 전기 . 통신공사 완료

- 수도권통합환승요금제적용
 - '18. 01월 ~ : 수도권통합요금제(연락운송협정) 협의 추진
 - * 수도권통합환승할인 정책협의(서울시, 경기도, 인천시, 한국철도공사 등)
 - * 철도 연락운송협정 협의(한국철도공사, 인천교통공사, 서울메트로9호선주 등)
 - '18. 6월 : 수도권통합요금제 협의(연락운송협정 등) 완료

- 열차운행시스템 시운전 및 개통
 - '17. 12월 : 차량 반입 완료(23편성/46량)
 - '18. 07월 : 차량 성능시험 완료(한국철도기술연구원)
 - '18. 08월 : 시설물 검증시험 완료(교통안전공단)
 - '18. 10월 : 영업시운전 완료(교통안전공단)
 - '18. 11월 : 개통(예정)

부서공통11 예산 변경, 전용 사용내역[2016년 ~ 현재]

□ 변경/전용 사용내역

○ 2017년

【단위 : 천원】

| 연 번 | 과 목 | | | 예산액 | 변경/전용 금액 | | 사 유 |
|--------|--------------|--------------|-----------------------------------|-------------|----------|--------|--|
| | 단위사업 | 세부사업 | 통계목 | | 감액 | 증액 | |
| 1 | 도시철도 시설구축 | 도시철도 건설공사 | 403-02 공기관등에 대한자본적 대행사업비 | 209,000,000 | 29,000 | 0 | 김포도시철도건설공사 관련 동양신명아파트 지반해석과 영향분석 용역비 (시공사 계약액 감예정) |
| | | | 401-01 시설비 | 0 | 0 | 29,000 | |

부서공통17 민간위탁사업 현황[2015년~현재]

【단위 : 천원】

| 사업명 | 위수탁기관 | 기 간 | 당초예산 | 추경편성 변동내역 | 정산내역 | 재위탁 여부 | 의회동의 여부 |
|-------------------------|----------------------------|--|------------|--------------|------|-----------|------------|
| 김포도시철도 운영 및 유지 관리 | 서울교통공사 (구 서울도시 철도공사) | 2017.01.01 ~ 2023.10.31 (개통전 22월 개통후 5년) | 92,012,098 | - | - | - | 동의 |

부서공통21 부서별 용역 추진현황[2015년~현재]

| 용역명 | 용역기관 | 용역기간 | 용역비 (천원) | 기준 및 절차 | 결 과 | 추진 현황 | 사업반영 여 부 |
|---|------------------|-------------------------------|-------------|------------|--|----------|---------------------|
| 김포도시철도 이용수요 증대를 위한 관리방안 연구용역 | (주)용마 엔지니어링 | 2017.03.02 ~ 2017.06.29 | 22,000 | 수의계약 | 역별 이용편의 증진시설 설치방안 검토 | 완료 | 2018년 실시설계 예정 |
| 김포도시철도 건설공사 관련 동양신명아파트 지반해석 및 영향분석 용역 | (주)한국건설방재 연구원 | 2017.06.21 ~ 2017.09.30 | 29,000 | 공개경쟁 입찰 | 정밀안전진 단 대상 없음 101동 및 지하주차장 주변은 일부 보수 필요 | 완료 | - |

부서공통26

집단민원, 진정, 탄원 등 접수 및 처리내역

| 유형 | 접수일 | 처리일 | 처리내용 | 처리완료 여부 |
|----|------------|------------|--|------------|
| 진정 | 2016-11-08 | 2016-11-16 | 도시철도 공사로 인한 건물균열 및 지하수 조치요청 | 처리완료 |
| 진정 | 2016-11-22 | 2016-12-01 | 도시철도 공사로 인한 서광신안@ 화장실 균열 조치요청 | 처리완료 |
| 진정 | 2016-12-01 | 2016-12-08 | 도시철도 공사로 인한 동양신명@ 피해 조치요청 | 처리완료 |
| 진정 | 2016-12-19 | 2016-12-27 | 김포시청역 환기구 공기질 관련 대책 요청 | 처리완료 |
| 진정 | 2016-12-21 | 2016-12-30 | 도시철도 공사로 인한 균열피해 조치요청 | 처리완료 |
| 진정 | 2017-01-17 | 2017-02-07 | 도시철도 공사로 인한 피해 관련 안전진단 요청 | 처리완료 |
| 진정 | 2017-02-16 | 2017-02-24 | 개발행위에 따른 진출입로 개설 협조 요청 | 처리완료 |
| 진정 | 2017-02-20 | 2017-02-28 | 도시철도 공사로 인한 지하수 조치 요청 | 처리완료 |
| 진정 | 2017-02-28 | 2017-03-13 | 동양신명@ 지하주차장 균열 조치 요청 | 처리완료 |
| 진정 | 2017-03-03 | 2017-03-13 | 북변현대@ 세대내 천장 보수 요청 | 처리완료 |
| 진정 | 2017-03-07 | 2017-03-21 | 김포시청역 환기구 공기질 관련 대책 요청 | 처리완료 |
| 진정 | 2017-03-08 | 2017-03-16 | 구래역 공사로 인한 주변건물 피해복구 요청 | 처리완료 |
| 진정 | 2017-03-17 | 2017-03-27 | 동양신명@ 건물기울기 계측조사 요청 | 처리완료 |
| 진정 | 2017-03-21 | 2017-03-29 | 차량기지 토사야적장 불법사항 확인 요청 | 처리완료 |
| 다수 | 2017-03-22 | 2017-04-07 | 도시철도 공사로 인한 서광신안@ 피해 조치요청 | 처리완료 |
| 진정 | 2017-04-04 | 2017-04-20 | 도시철도 공사로 인한 지하수 조치 요청 | 처리완료 |
| 진정 | 2017-04-05 | 2017-04-07 | 김포 경전철 착공일 및 개통일 문의 | 처리완료 |
| 진정 | 2017-04-14 | 2017-04-26 | 도시철도 공사로 인한 균열피해 조치요청 | 처리완료 |
| 진정 | 2017-04-18 | 2017-04-19 | 도시철도 공사로 인한 지하수 조치 요청 | 처리완료 |
| 질의 | 2017-04-28 | 2017-05-01 | 김포도시철도 노선도 제공 요청 | 처리완료 |
| 진정 | 2017-04-28 | 2017-05-17 | 도시철도 공사로 인한 지하수 조치 요청 | 처리완료 |
| 진정 | 2017-05-04 | 2017-05-17 | 도시철도 공사로 인한 지하수 조치 요청 | 처리완료 |
| 진정 | 2017-05-12 | 2017-05-22 | 도시철도 공사로 인한 지하수 조치 요청 | 처리완료 |
| 질의 | 2017-05-13 | 2017-05-18 | 5호선 방화역 차량기지 이전과 관련 김포시의 앞으로의 방향은? | 처리완료 |
| 진정 | 2017-05-22 | 2017-05-30 | 도시철도 공사로 인한 지하수 조치 요청 | 처리완료 |
| 진정 | 2017-05-29 | 2017-06-05 | 5호선 방화기지 이전에 소극적인 이유 | 처리완료 |
| 질의 | 2017-05-31 | 2017-06-01 | 김포도시철도는 누가 운영하나요? | 처리완료 |
| 진정 | 2017-06-07 | 2017-06-07 | 마산역 4번출구 계단설치 요청 | 처리완료 |
| 진정 | 2017-06-18 | 2017-06-23 | 걸포북변역 한강메트로자이축 출구 신설 요청 | 처리완료 |
| 질의 | 2017-06-19 | 2017-06-21 | 김포도시철도 운영 및 유지관리 민간위탁사로 서울특별시도시철도공사가 확정된 이유 | 처리완료 |
| 진정 | 2017-06-27 | 2017-07-03 | 마산역 교통불편 개선요청 | 처리완료 |
| 진정 | 2017-07-07 | 2017-07-11 | 1공구 개착구간 조속복구 요청 | 처리완료 |
| 진정 | 2017-07-14 | 2017-07-28 | 도시철도 공사로 인한 지하수 조치 요청 | 처리완료 |
| 협조 | 2017-07-24 | 2017-07-27 | 지하철 증설, 5호선 노선 | 처리완료 |
| 진정 | 2017-08-04 | 2017-08-14 | 운양역 공사로 인한 균열피해 조치요청 | 처리완료 |
| 진정 | 2017-08-13 | 2017-08-18 | 풍무역 출구증설 요청 | 처리완료 |
| 진정 | 2017-08-23 | 2017-08-30 | 도시철도 공사로 인한 균열피해 조치요청 | 처리완료 |
| 진정 | 2017-09-18 | 2017-09-25 | 지하철역명 사우동 병기문제 | 처리완료 |
| 질의 | 2017-09-20 | 2017-09-26 | 김포도시철도 노인요금 무료 적용하나요? | 처리완료 |
| 질의 | 2017-09-26 | 2017-10-10 | 김포도시철도 증량 가능 문제 | 처리완료 |

부서공통29

각종 공사현장 관내 건설장비 사용 현황(2015년~ 현재)

| 현 장 명 | 연 도 | 총사용(A) (관내+관외) | | 지역내 사용(B) (관내) | | 비율(B/A) (%) | |
|--------------|-------|-------------------|--------------|-------------------|--------------|----------------|----------|
| | | 사용현황 (대) | 사용금액 (천원) | 사용현황 (대) | 사용금액 (천원) | 사용 현황 | 사용 금액 |
| 도시철도 건설공사 | 2015년 | 1,507 | 11,010,173 | 237 | 2,766,650 | 15.73 | 25.12 |
| | 2016년 | 2,603 | 18,645,664 | 321 | 1,982,689 | 12.33 | 10.63 |
| | 2017년 | 1,038 | 9,955,546 | 107 | 858,331 | 10.31 | 8.6 |

부서공통30

정수물품 예산편성 현황 및 물품취득 현황 [2015년~현재]

【단위 : 천원】

| 물품명 | 정수 승인일 | 예산액 | 물품 취득액 | 취득일 |
|-------------|------------|--------|--------|-----------|
| 스포츠 유틸리티 차량 | 2015-01-07 | 30,000 | 29,114 | '15.02.16 |

1 도시철도 개통후 운영방안 및 적자 대비에 관한 대책

□ 도시철도 개통후 운영방안

- 개통시기 : 2018. 11월(예정)
- 운영방안 : 단계적 추진
 - 1단계 : 개통전 22개월 + 개통후 5년 / 민간위탁
 - 기 간 : 2017. 1월 ~ 2023. 10. 31
 - 방 식 : 민간위탁
 - 운영비용 : 총 920억원(개통전 77억/2년, 개통후 843억/5년)
 - ※ 1년 최대 169억(VAT포함 186억원)
 - 위탁내용 : 시설관리, 차량운영 및 유지관리, 부속사업(광고+상가 등)
 - 위탁기관 : 서울교통공사(구. 서울도시철도공사)
 - 2단계 : 2023. 11월 이후 / 별도계획수립
 - 기간, 운영방식, 운영비용, 관리내용 등 별도결정(2022년)
 - ※ 운영 3년 후 분석
 - 방식 : 위탁, 공기업설립, 직영 등

○ 운영수익 예측자료

| 구분 | 기본계획 (2012.3) | 기본계획 (2015.12) | 2017년 (현재) | 2018년 (서울시 인상 예정) | 비고 |
|---------------|------------------|-------------------|---------------|----------------------|--------------------|
| 기본요금 | 900원 | 1,050원 | 1,250원 | 1,450원 | |
| 이용자수 (예측) | 88 ~ 92천명 | 89 ~ 96천명 | 89 ~ 96천명 | 89 ~ 96천명 | |
| 운영수입(A) | 146~152억원 | 169~184억원 | 198~214억원 | 227~245억원 | 환승할인액(도비) 보조금포함 |
| 위탁운영비(B) | 169억원 (VAT별도) | | | | |
| 운영적자 (A-B) | 15억 ~ 21억 | 적자없음 | 적자없음 | 적자없음 | |

□ 적자대비 대책

- 운영수익 증대방안 지속강구
 - 수요증대, 요금현실화, 홍보강화, 기타수익 등
 - 운영수요 증대방안강구: 환승시설 및 보행로 개선 버스노선조정 관광자원 연계 등

2 김포도시철도 도비지원 추진현황 및 실적

□ 도비확보 필요성

- 김포 한강신도시(1,357만㎡) 건설 및 대규모 개발 시행에 따른 도시 교통 개선을 위해 대중교통인 철도시설 구축으로 도로교통에 편중된 김포시 교통의 10%이상 분담
- 단기간 철도건설에 시 재원 집중투자로 타 SOC 사업 시행 지난해 따른 도 차원의 재정지원 절실

〈김포철도사업비 연도별 확보 현황 및 계획〉

(단위:억원)

| 구분 | 합계 | 2015이전 | 2016 | 2017 | 2018(예정) | 비고 |
|----|--------------------|------------------|------------------|------------------|--------------|-------------|
| 계 | 15,086 (13,867) | 5,150 (4,989) | 5,351 (4,842) | 3,893 (3,386) | 692 (650) | *() 실제 확보액 |
| LH | 12,000 | 4,122 | 4,242 | 3,086 | 550 | |
| 시 | 3,086 (1,867) | 1,028 (867) | 1,109 (600) | 807 (300) | 142 (100) | |

□ 김포도시철도 사업 추진현황(2017. 10월 현재)

- 공사추진현황 : 공정율 83%(계획대비 100%)
 - 노반공사 88%
 - 열차분야 : 23편성 제작완료(총 46량)
 - 시스템 : 전철, 전력, 통신공사 진행중

□ 주요쟁점

- 2011. 11 김포도시철도 기본계획 수립 시 도비를 받지 않기로 약속
- 도비 지원 없이 김포시 자체재원만으로 건설비 확보시 철도건설기간 중 도로, 하천, 환경, 교육 등 다른 인프라시설 확충 지난
- 타도시 철도사업과의 형평성 문제
 - * 남양주(진접, 별내선), 하남선, 부천7호선, 용인선, 의정부선, 소사대곡선 등 : 지방비의 5~50% 지원

□ 추진현황

○ 2015이전

- 경기도 의회(건설교통위원) 현장 방문시 요구
- 경기도지사 면담시 요구(수회) : 2015년(3회)

○ 2016년

- 2016. 9. 9 : 경기도 민생연합정치 합의문에 포함
- 2016. 10. 4 : 경기도 방문 건의(300억원 지원 요구)
 - * 도 : 기획조정실장, 철도국장 / * 도의회 : 조승현 의원, 김준현 의원
 - * 시 : 부시장, 정책예산담당관, 도시철도과장
- 2016. 10. 7 : 경기도비 지원 건의(300억원)
- 2016. 10. 18~20 : 국회의원 방문 도비지원 건의
 - * 홍철호 의원(10/18), 김두관 의원(10/20)
- 2016. 10. 31 : 경기도 철도국장 면담 300억원 지원 건의
 - * 도 : 경기도 철도국장 / * 도의회 : 조승현 도의원
 - * 시 : 시장, 부시장, 안전건설국장, 도시철도과장, 정책예산담당관 등
(지역여론, 신명순의원 5분자유발언, 호소문등 전달)
- 2016. 11. 09 : 경기도의회(건교위) 방문 건의
- 2016. 11. 11 : 경기도 철도국 행감위시 도비지원 거론
- 2016. 12. 07 : 경기도의회(예결위) 및 경기도 철도국 방문 건의

○ 2017년

- 2017. 01. 10 : 상공회의소 신년인사회 도비지원요청
 - *유영근 김포시의회 의장
- 2017. 01. 18 : 도지사-시장·군수 신년인사회 도비지원요구 건의
 - *도 답변 - 수용 곤란, 행정적 협조 지원
- 2017. 01. 23 : 연정부지사 방문시 도비(300억) 지원 건의
- 2017. 06. 30 : 경기도지사 방문시 도비(300억) 지원 건의
 - *지원기간 2년, 김포시 부담분의 10%

□ 향후계획

- 철도사업 종료시까지 경기도에 지속건의

3 도시철도 운영·유지관리 민간위탁 협상단 운영 및 집행실적

가. 민간위탁 협상단 운영

□ 위탁개요

- 사 업 명 : 김포도시철도 운영 및 유지관리 민간위탁
- 위탁내용 : 운영, 유지관리, 부대사업(상가, 광고, 편의시설물 등)
 - 단, 부대사업 중 미디어 월.폴, 통신시설 및 부역사명은 김포시가 운영
- 위탁기간 : 개통 후 5년(사전준비기간 : 22개월 별도)
 - 협상기간 : '16. 07. 26 ~ 11. 03(100일)
- 위탁기관 : 서울교통공사(前 서울도시철도공사)
- 제안가격 : 1,014억원(부속사업 94억원) / 실지금액 920억원(VAT별도)
 - 지급액 : 개통전(22개월) 77억원, 개통후(5년) 843억원

□ 협상단 구성 : 실무팀 및 총괄단으로 구성

- 실무협상단 구성(1단 3팀) : 팀별 RFP 및 특별제안사항 검토
 - 1단 3팀 : 34명
 - 협상단장 : 안전건설국장
 - 부 단 장 : 도시철도과장
 - 3팀 : 32명(팀장 3명, 팀원 14명, 자문 14명, 변호사 1명)

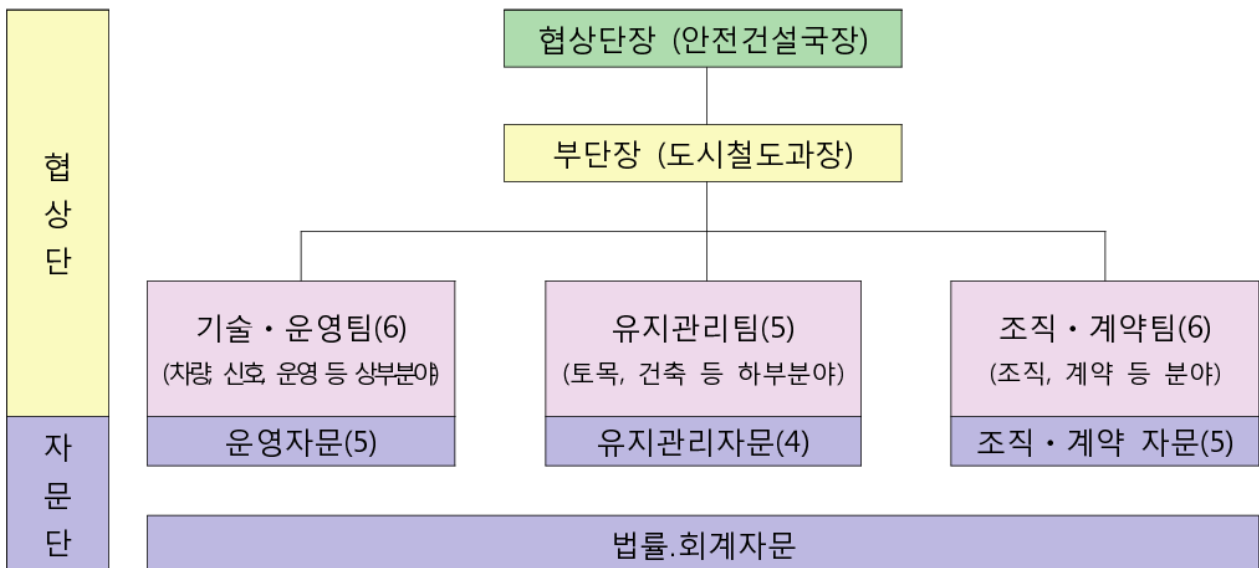

- 총괄협상단 구성.운영 : 팀별회의내용 확정 및 안건제시
 - 구성 : 15명(단장 1명 부단장 1명 팀장 3명 팀원 6명 자문 3명 변호사 1명)

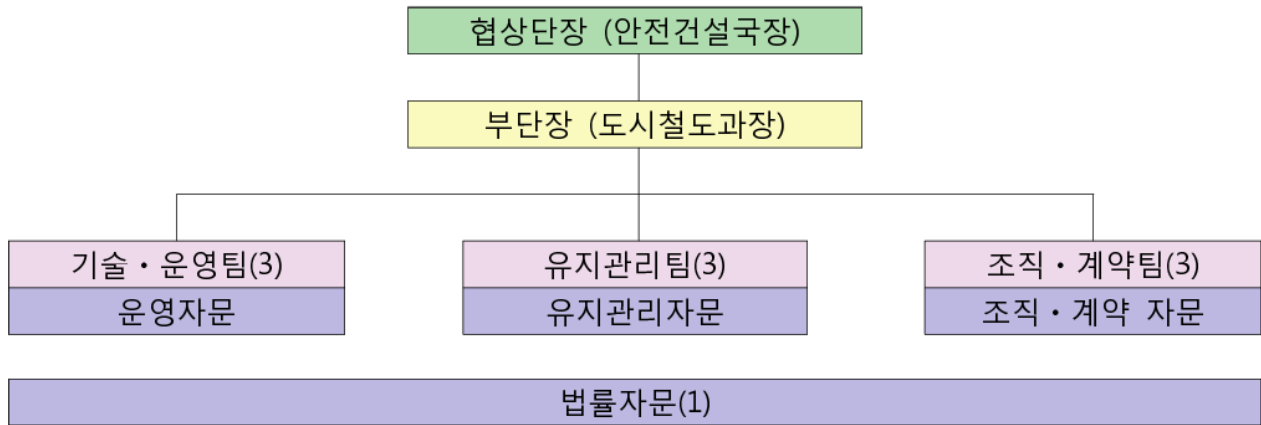

□ 추진실적

- '16. 2. 24 : 시 의회 민간위탁 승인
- '16. 6. 30 : 적격자 심사위원회 개최(우선협상자 : 서울도시철도공사)
 - '16. 3. 31 : 입찰제안요청서(RFP) 사전공고
 - '16. 4. 25 : 본 공고 및 질의답변
 - '16. 6. 24 : 제안서 접수 마감(6개 업체)
- '16. 7. 26 ~ 11. 3 : 민간위탁 협상 완료
 - 협상 39회 개최(총괄협상 8회, 실무협상 31회)
- '16. 12. 20 : 민간위탁 협약(계약) 체결
- '17. 01월 ~ : 최초 운영기관 인력투입 (단계별 투입)

| 구 분 | D-22월 | D-12월 | D-10월 | D-3월 | D-1월 | 영업운영 |
|-------|-------|-------|-------|-------|-------|-------|
| | 1단계조직 | 2단계조직 | 3단계조직 | 4단계조직 | 5단계조직 | 6단계조직 |
| 운영준비단 | 21 | 24 | 24 | 22 | 18 | - |
| 관리운영사 | - | - | 56 | 158 | 218 | 218 |
| 계 | 21 | 24 | 80 | 180 | 236 | 218 |

나. 집행실적

□ 협약시 분야별 사업비 집행 현황

| 구분 | 항 목 | 금 액 | 집행내역 | 비 고 |
|----|-------------|----------|-----------------|------------|
| | 합계 | 28,690천원 | | |
| 1 | 적격자심사위원 수당 | 3,150천원 | 입찰제안서 심사 수당 | |
| 2 | 변호사 자문료 | 22,000천원 | 협상 및 협약서 법률자문료 | |
| 3 | 협상단 자문위원 수당 | 3,200천원 | 민간위탁 자문위원 참석 수당 | |
| 4 | 협상단 운영비 | 340천원 | 협상 진행관련 경비 | 현수막, 간식비 등 |

□ 사전운영 준비단 집행 현황

| 구분 | 항 목 | 금 액 | 집행내역 | 비 고 |
|----|-------------|-------------|---------------|-------|
| | 합계 | 2,374,708천원 | | VAT포함 |
| 1 | 1/4분기 운영관리비 | 593,677천원 | 운영준비 관련 민간위탁비 | |
| 2 | 2/4분기 운영관리비 | 593,677천원 | 운영준비 관련 민간위탁비 | |
| 3 | 3/4분기 운영관리비 | 593,677천원 | 운영준비 관련 민간위탁비 | |
| 4 | 4/4분기 운영관리비 | 593,677천원 | 운영준비 관련 민간위탁비 | |

4 도시철도 공사 관련 피해보상 실적 및 향후대책

□ 터널발파공사 관련 피해 조치(10개소)

- 피해보상기준 : 공사 착수전 연도변조사(기존 건축물, 구조물 이상 여부 확인)결과와 피해상황 비교 및 각종 계측자료 비교를 통해 이상여부 확인시 안전확보를 위한 보수 등 조치
- 피해현황 및 대책 : 민원의 대다수가 공동주택이나 공사영향 미비
· 진동으로 인한 균열 등에 대해서는 대부분 연도변조사 및 계측자료 비교결과 공사전 상황과 유사하며, 공사로 인한 영향 미비
⇒ 민원발생시 추가적인 계측실시를 통해 균열 등 진행상황 파악

| 연번 | 대 상 | 위 치 | 피해내용 | 조치사항 |
|----|----------|-------------|---------------|-------------|
| 1 | 한양수자인APT | 장기동 1885-10 | 발파공사로 인한 균열 | 보수조치 완료 |
| 2 | 일반가옥 | 유현삭시로 316 | 발파공사로 인한 균열 | 손해사정인 검토중 |
| 3 | 장기동 상가 | 장기동 1899-11 | 발파공사로 인한 천장누수 | 공사영향 없음 |
| 4 | 장기동 상가 | 장기동 1900-12 | 발파공사로 인한 균열 | 공사영향 없음 |
| 5 | 장기동 상가 | 장기동 1948-7 | 발파공사로 인한 균열 | 공사영향 없음 |
| 6 | 장기동 상가 | 장기동 1900-20 | 발파공사로 인한 균열 | 공사영향 없음 |
| 7 | 신영지웰APT | 장기동 1624 | 발파 소음진동 정신적피해 | 현장조치 및 민원협의 |
| 8 | 우미린APT | 장기동 1655 | 발파 소음진동 정신적피해 | 현장조치 및 민원협의 |
| 9 | 장기동 상가 | 장기동 1901-4 | 발파공사로 인한 균열 | 공사영향 없음 |
| 10 | 북변동 상가 | 북변동 299-9 | 발파 소음진동 피해 | 현장조치 및 민원협의 |

□ **공사소음 및 복공판 소음 관련 피해 조치(19개소)**

- 공사장 방음벽 설치 및 불량복공판 교체, 유격조정, 심야 공사시 중차량 제한 등 조치

※ 안전성 검증 : 경기도 특별안전점검시행('15.10.19~23) / 이상없음
한국강구조학회 안전성 검증('16.1~5월) / 안전

□ **터널굴착공사에 따른 지하수 고갈 관련 피해 조치(208개소)**

- 피해보상기준 : 환경영향평가 지하수유동모델링 분석결과상 공사로 인한 영향범위내에 대해 관정교체 및 보수 조치

- 피해현황 및 대책

· 본선터널 인근 지하수위 저하로 농사 및 생활용수 부족피해 관련 관정교체 및 상수도 연결 등 조치

※ 걸포북변 21개소, 풍무동 11개소, 고촌 174개소, 기타 2개소

□ **정거장 등 지하수위 저하에 따른 지반침하 피해 조치(6개소)**

- 정거장 등 굴착공사시 지하수위의 급격한 저하로 기초 구조물이 없는 녹지대, 보도 등 일부 침하에 따른 원상복구 및 보수 조치

| 연번 | 대 상 | 위 치 | 피해내용 | 조치사항 |
|----|------------|-------------|-----------------|---------------------------|
| 1 | 걸포오스타파라곤 | 장기동 1885-10 | 단지내 녹지, 보도 지반침하 | 보수조치 완료 |
| 2 | 풍년 대림APT | 유현삭시로 316 | 단지내 녹지, 보도 지반침하 | 보수조치 완료 |
| 3 | 풍년 신일APT | 장기동 1899-11 | 단지내 녹지, 보도 지반침하 | 보수조치 완료 |
| 4 | 풍년 청구한라APT | 장기동 1900-12 | 단지내 녹지, 보도 지반침하 | 보수조치 완료 |
| 5 | 풍년 삼성APT | 장기동 1948-7 | 단지내 녹지, 보도 지반침하 | 보수조치 완료 |
| 6 | 동양신명APT | 장기동 1900-20 | 단지내 녹지, 보도 지반침하 | 정밀안전진단 대상아님 (보수공사 협의중) |

5 사우동 신명아파트 지반침하 관련 진행상황 및 대응책

□ 지반침하 등 실태

- 동양신명@ 101동 인근 녹지, 보도, 도로 침하 발생
- 지하주차장 균열 및 누수 발생 등

□ 주민대화 결과

- 김포시 주관의 지반침하 원인분석 용역 시행
- 아파트 지반침하가 지하철공사 원인이라면 원상복구

□ 동양신명APT 지반해석 및 영향성분석 용역 추진현황

- 용역개요
 - 용역명 : 동양신명APT 지반해석 및 영향분석 용역
 - 용역사 : (주)한국건설방재연구원
 - 용역기간 : 2017. 6. 23 ~ 9. 30 (100일)
- 추진경위
 - 2017. 06. 23 : 용역착수
 - 2017. 07. 12 : 착수보고회 개최(용역추진방향 등 설정)
 - 2017. 08. 17 : 중간보고회 개최(현황조사 결과 보고)
 - 2017. 09. 27 : 최종보고회 개최(용역결과 보고)

용역결과 및 종합의견

- 정밀안전진단 대상 여부 : 구조적 안전에 따라 정밀안전진단 대상 없음
- 공용부 보수범위
 - 구조물 : 101동, 1동 지하주차장
 - 공용부 : 101동 및 1동 지하주차장 주변
- ★ **종합의견**
 - ⇒ **101동 및 1동 지하주차장 구조체 균열부는 주입공법 등에 의한 보수 실시 및 지표부 보수 필요**
 - ※ 향후 장기적 침하 및 변위발생 가능성을 위해 일정기간 계측관리 필요

- 2017.10.12.~14. : 동양신명@ 주민설명회 개최 / 입주자대표회의 주관

○ 향후계획

- 2017. 10 : 용역결과에 따른 보고서 통보(김포시→사업단,동양신명@)
- 2017. 11 : 보수범위에 대한 복구방법 협의(사업단 . 시공사 ↔ 주민)
- ※ 2017. 11 ~ 2018. 4 : 공용부 및 건축물 보수공사 시행

6 풍년마을 지하철 역사 환풍구 민원관련 대응책

□ 민원개요

- 민원인 : 김포포럼 대표, 크린텍코리아 대표
- 민원내용
 - 김포도시철도 설치되는 공기여과기의 KS, 국토부 등 기준 적합여부
 - 환기구에서 외부로 방출되는 공기여과기 설치 요청

□ 조치결과

- 환기구에서 외부방출 공기는 현재 예측결과 $52\sim61\mu\text{g}/\text{m}^3$ 배출계획으로 기준치 이내이며, 추후 필요시 통풍구에 공기여과기 설치 가능하고, 현재 사례 및 관련규정이 없어 법적인 기준마련 선행 필요
 - KS 및 관련규정에 적합하게 설계되어 9.11일 조달계약 대영에어텍(1,2,4공구), (주)천우ENG(3,5공구) 공기여과기업체 선정완료
- ⇒ 사후환경영향조사 시 지속적인 모니터링을 실시, 그 결과치에 따라 기준치 이상으로 유출될 경우 별도대책 수립

7 걸포, 사우, 풍무, 고촌 역사 출입구 개수 선정 근거자료

□ 근거

- 도시철도법 제6조 : 경기도 도시철도 기본계획(김포편) 승인
- 도시철도법 제7조 : 김포도시철도 건설 사업계획 승인
 - ※ 도시철도 정거장 및 환승편의시설 설계지침 반영 승인
- 도시교통정비 촉진법 제15조 : 교통영향분석 및 개선대책 심의 완료

□ 역사별 출입구 현황

| 구분 | 교차로 | 계단 | E/S | E/V | 특별피난계단 | 비고 |
|-------|-----|-------------|------------------------------------|-------------|--------|---------------|
| 걸포북변역 | 2 | | 2 (1200형 상하행) | 2 (24인승) | 1 | 지하5층 (상대식) |
| 김포시청역 | 4 | | 3 (800형 상하행×1) (1200형 상하행×2) | 2 (24인승) | 1 | 지하5층 (상대식) |
| 풍무역 | 3 | 2 (1.7m) | 2 (800형 상하행) | 2 (17인승) | 1 | 지하4층 (상대식) |
| 고촌역 | 2 | 1 (1.5m) | 2 (800형 상하행×1) (1200형 상하행×1) | 2 (24인승) | 1 | 지하4층 (상대식) |

⇒ 「도시철도 정거장 및 환승편의시설 설계지침」상 정거장 출입구 설치개소는 ①도로의 지상횡단이 가능한 경우에는 1개소 이상, ②도로의 지상횡단이 불가능한 경우에는 도로 양측에 각각 1개소 이상 설치토록 규정

⇒ 김포도시철도 역사별 일반인도 탑승가능한 E/V를 포함한 출입구 4개소이상 설치 추진중

⇒ 각 정거장별 이용수요 예측 시행(2014. 3. 사업계획승인에 출입구 (E/V,E/S,계단 등) 이용수요 대비 적정 산정

<< 수요예측 현황 >>

| 구분 | 일일 수요 | 첨두시 승하차 수요(역세권개발시) | 비고 |
|-------|-------|--------------------|---------------|
| 걸포북변역 | 2,233 | 501(2,032) | 역세권개발시 +1,531 |
| 김포시청역 | 5,586 | 1,331 | |
| 풍무역 | 1,929 | 599(1,907) | 역세권개발시 +1,308 |
| 고촌역 | 3,994 | 684 | |

<< 출입구 이용객 처리능력(운송여유율) 분석결과 >>

| 구분 | 일일 수요 | 첨두시 수요 (역세권개발시) | 처리능력 (운송율) | 첨두시 운송여유율 (운송율/첨두시수요) |
|-------|-------|--------------------|---------------|--------------------------|
| 걸포북변역 | 2,233 | 501(2,032) | 20,880인/시 | 4,167% (1,027%) |
| 김포시청역 | 5,586 | 1,331 | 28,080인/시 | 2,109% |
| 풍무역 | 1,929 | 599(1,907) | 20,640인/시 | 3,445% (1,082%) |
| 고촌역 | 3,994 | 684 | 24,600인/시 | 3,596% |

8 도시철도 안전점검 현황

□ 안전점검 계획

1) 법정점검(건설기술진흥법 제54조, 건설공사현장점검 지침)

○ 발주처 시행(한국철도시설공단 및 국토부)

- 점검시기 : 설, 추석, 해빙기, 우기, 동절기 ⇒ 5회
- 점검내용 : 안전관리 계획 수립, 적정시공, 안전관리여부, 인력, 장비, 자재 등

※ 김포도시철도건설사업은 「재난 및 안전관리기본법 시행령 제32조」에 따라 재난관리책임기관인 한국 철도시설공단, 서울교통공사가 직접관리하는 대형공사장으로 특정관리대상시설 제외

○ 각 공구별 시공사 시행

| 점검내용 | 건설장비 | 정기안전점검 | 특별안전점검 | 취약지점 점검 |
|------|--------|--------|--------|---------|
| 점검시기 | 매일 | 연 3~4회 | 필요시 | 수시 |
| 점검내용 | 안전, 품질 | 환경 등 | 점검목적 | 점검목적 |

2) 대형사고 예방을 위한 김포도시철도 안전협의회 구성 및 운영

- 주최 : 고용노동부 부천시청(비법정계획)
- 주관 : 고용노동부, 안전보건공단, 김포시, 한국철도시설공단
- 대상 : 김포도시철도 전 공구(1~5공구)
- 점검방법 : 2월 1회 공구별 순회 합동점검 및 간담회

□ 안전점검 현황

- 1) 발주처 시행 : 법적점검 5회, 건설장비점검 등 119회, 수시점검
- 2) 시공사 시행 : 수시점검 및 즉시조치

3) 특별점검 : 사고 및 주민건의 등 11회

| 연번 | 점검일시 | 점검자 | 점검내용 | 조치내용 |
|----|--------------|-----------------------|------------------------------|-------------------------------------|
| 1 | ,15.4.8~16 | 감리원 36명 | 전 공구 지하굴착공사 일제점검 | 특이사항없음 노후관 및 가시설 지반연결부위 보강 |
| 2 | '15.04.22 | 국토교통부 | 4공구 도로지반침하 관련 점검 | 특이사항없음, 지반침하관련 계측기 설치 |
| 3 | '15.04.27 | 국토교통부 | 5공구 도로지반침하 관련 점검 | 특이사항없음, 지반침하관련 계측기 설치 |
| 4 | ,15.10.19~23 | 경기도 | 복공판 설치실태 조사 | 한국강구조학회 용역 결과 구조적 안전성 충족 |
| 5 | '16.06.10 | 국토교통부 경기도 민간전문가 | 김포도시철도 건설현장 특별 안전점검 | 전반적으로 좋은 지반이 아님에도 공사현장관리 잘 되고 있음 |
| 6 | '16.06.21 | 김포시 안전총괄과 민간전문가 | 진접선 가스사고 관련 재난취약시설 긴급안전점검 | 터널내 소화기 및 누전사고 예방 관련 조치 |
| 7 | '16.6.22~23 | 국민안전처 가스안전공사 | 진접선 가스사고 관련 특별안전점검 | 관련법상 이상없음 |
| 8 | '16.9.7~9 | KR,감리원 | 복공판 관리실태 긴급점검(국토부지시) | 소음진동 발생 및 불안전요인 17건 조치 |
| 9 | '17.07.12 | 민간전문가 | 동양신명@ 지반해석 관련 착수검토 | 용역추진방향 설정 자문 |
| 10 | '17.08.17 | 민간전문가 | 동양신명@ 지반해석 관련 진행과정 검토 | APT 구조체 영향 관련 자문 |
| 11 | '17.09.27 | 민간전문가 | 동양신명@ 지반해석 관련 검토결과 검토 | 검토결과 이견없음 |

4) 안전협의회 구성 및 운영 : '15년3월부터 현재까지 총 23회

| 연번 | 2015년 | 2016년 | 2017년 |
|------|-------|-------|-------|
| 운영횟수 | 6회 | 6회 | 11회 |

도로관리사업소

부서공통1 기본현황

□ 인력현황

【단위 : 명】

| 부 서 명 | 정 원 | 현 원 | 휴 직 | 과부족 | 비 고 |
|---------|-----|-----|-----|-----|-----|
| 도로관리사업소 | 15 | 15 | 1 | - | |

□ 사무분장현황

| 소 속(팀) | 직급(위) | 성 명 (근무연수) | 담당업무 | 부서전입일 | 전근무부서 (근무기간) |
|---------|------------------|-----------------|--|-------------|-------------------|
| 도로관리사업소 | 행정5급 도로관리사업소장 | 민석기 (28년4월) | - 도로관리사업소 업무총괄 | '16. 12. 29 | 회계과 (1년11월) |
| 도로행정 | 행정6급 도로행정팀장 | 권영진 (25년0월) | - 도로행정팀 업무총괄, 청렴업무총괄, 불법 노상적치 및 노점상 관리 | '17. 03. 02 | 하성면 (1년6월) |
| | 행정7급 | 노금희 (10년2월) | - 서무, 회계 | '17. 09. 22 | 구래동 (2년0월) |
| | 시설7급 | 박상희 (10년0월) | - 도로점용허가, 실무종합심의, 사도설치 허가, 비관리청 및 부서간 업무협의 | '16. 02. 22 | 종합허가과 (3년0월) |
| | 시설8급 | 송원섭 (1년1월) | - 도로굴착허가, 도로관리심의회 운영 | '16. 09. 30 | - |
| | 시설9급 | 송세진 (0년1월) | - 도로점용료 부과 징수, 부가가치세 접도구역 관리 | '17. 09. 27 | - |
| 도로보수 | 시설6급 도로보수팀장 | 전익홍 (25년0월) | - 도로보수팀 업무총괄 - 도로 및 시설물 인수인계, 도로보수원 지도관리 | '16. 02. 22 | 사우동 (1년6월) |
| | 시설7급 | 임수진 (13년9월) | - 팀 서무 및 예산, 도로보수공사, 설해 수해대책 및 복구 | '16. 09. 30 | 운양동 (1년8월) |
| | 시설7급 | 박종진 (13년3월) | - 자전거도로 및 보도설치·유지관리, 교통체계개선 및 방음벽 설치관리, 수해 대책 및 복구, 유관기관 및 각종 업무협의 | '14. 08. 04 | 종합허가과 (1년1월) |
| | 기계운영6급 | 이근배 (22년3월) | - 도로관리 장비 및 차량 운용, 유지관리, 제한차량 운행허가, 도로법위반(과적) | '10. 10. 08 | 건설도로과 (5년2월) |
| | 시설9급 | 최재민 (0년1월) | - 당직 및 새올민원처리, 도로변 환경정비, 도로유지관리대행사업, 도로보수 자재구입 | '17. 09. 27 | - |
| | 시설9급 | 양정우 (0년1월) | - 도로시설물(표지판,가드레일) 정비 및 유지 관리, 도로피해보상 (영조물배상) 및 소송 업무, 과속방지턱 및 방치자전거 관리 | '17. 09. 27 | - |
| 도로시설 | 공업6급 도로시설팀장 | 김중훈 (20년10월) | - 도로시설팀 업무 총괄 - 도로 교통시설 인수인계 추진 교통신호기 관리 | '17. 09. 27 | 공원관리사업소 (1년0월) |
| | 전기운영7급 | 최인호 (21년9월) | - 가로등 및 보안등 유지관리, 가로등 감전 사고 예방사업 | '15. 09. 22 | 공원관리사업소 (3년0월) |
| | 시설7급 | 정동욱 (10년0월) | - 도로시설물(교량,육교,터널,지하차도) 관리 교통안전시설물 관리교통단속카메라 설치 | '15. 09. 22 | 건설도로과 (2년2월) |

부서공통2 2016년 행정사무감사 처리의견에 대한 조치결과

□ 총괄

| 총지적사항 | | | | 조치결과 | | |
|-------|----|----|----|------|----|-----|
| 계 | 시정 | 처리 | 건의 | 계 | 완료 | 추진중 |
| 3 | 3 | - | - | 3 | 3 | |

□ 부서별 지적사항

| 지적내용 | 조치내용 | 처리구분 |
|--|---|------|
| ○ 견인차고지 부속시설을 사용하고 있는 도로관리사업소의 근무환경이 열악한 바, 도로보수 및 제설 등의 관련 사업을 용이하게 처리할 수 있는 부지로 청사 이전을 추진하기 바람. | ○ 협소한 사무공간과 열악한 사무환경의 개선을 위해 사업소 증축공사 완료 - 사무공간 확보 : 102m ² 증축 (사무실 및 회의실 등) - 사무환경 개선 : 실내인테리어 (사무실 도색, LED조명교체, 블라인드 교체, 화장실 온수기 설치 등) | 완료 |
| ○ 신평초 진입도로, 김포프라자 장릉 진입도로, 풍무2지구 대보천 보행자 도로, 장기동 현대성우아파트 도로, 상하수도사업소 남쪽 인도를 비롯한 사우동 풍년교에 다양한 안전사고 위험이 상존하는 바, 이에 대한 안전대책을 수립 바람. | ○ 신평초 진입도로 - 어린이보호구역으로 담당부서인 교통행정과에 안전대책 수립 요청(2017.1.12) ○ 신평초 진입도로, 김포프라자 장릉진입도로 - 도시계획도로 미개설 구간으로 담당부서인 건설도로과에 안전대책 수립 및 조속한 도로개설 협조 요청(2017. 1. 12) ○ 풍무2지구 대보천 보행자 도로 - 농수로 담당 및 가드레일 설치 원인자인 한국농어촌공사에 조치 협조 요청(2017. 1. 6) ○ 장기동 현대성우아파트 도로, 상하수도 사업소 남쪽 인도 - 보수완료 ○ 사우동 풍년교 보행자 통행시설 설치 - 2018년 본예산 확보 후 사업추진 | 완료 |
| ○ 북변동 삼환아파트 옆 자전거 도로의 기능이 상실되어 도시미관을 해치고 교통사고 발생 위험이 상존하는 바, 근본적인 개선책을 강구하여 실행 바람. | ○ 주민의견 수렴결과, 자전거도로 존치를 요구 ○ 야간 차량운전자 및 자전거이용자 안전사고 예방을 위하여 시설물 설치 | 완료 |

□ 도로유지관리

- 관내 도로 재포장, 소파보수, 교통체계개선 등을 실시하여 안전하고 원활한 도로환경 조성
 - 도로재포장 : 4,525a
 - 자전거도로 설치 : 21.1km
 - 운양동 회전교차로 설치

□交通安全시설물 유지관리

- 관내交通安全시설물 이설, 교체, 보수 사항 발생 시 신속하고 체계적 관리로 시민의交通安全 확보 및 교통사고 예방
 - 신호등 유지관리 : 683개소
 - 도로차선 재도색 : 24km
 - 交通安全시설 설치 :交通安全표지판 72개소, 도로반사경 110개소
 - 交通安全시설 유지관리 :交通安全표지판, 도로반사경, 시선유도봉 등

□ 가로등 및 보안등 유지관리

- 주요도로변 및 이면도로에 설치되어 있는 가로등 및 보안등에 대하여 신속하고 체계적인 유지관리를 통한 쾌적한 도로환경조성
 - 가로등 유지관리 : 21,325개소
 - 보안등 유지관리 : 10,362개소
 - 취약지 가로등 및 보안등 설치 및 교체공사 : 425개소

부서공통6

MOU[협약, 협정] 체결 추진현황[민선6기]

| 체결기관 | 체결일자 | 체결내용 | 성과 및 실적 | 향후계획 | 이행여부 |
|----------|-----------|----------------------|---------|--------------|------|
| rty그룹(주) | 2017.6.12 | 김포시 공유자전거사업 지원 | - | 지속적인 업무협의 | 여 |

부서공통7

부서별 소관위원회 운영현황(2015년~현재)

【단위 : 천원】

| 위원회명 (운영횟수) | 위원명 (위촉일) | 선정기준 | 예산액 | 집행액 | 개최결과 (미개최 시 사유) | 회의록 여 부 |
|----------------------|--------------|-------------------|-------|-----|--|------------|
| 과속방지턱 심의회 (3회) | 노순호 | 안전건설국장 | - | - | - 1분기 : 24안전 심의조정 (신설1 개소, 철거6개소) - 2분기 : 26안전 심의조정 (철거4 개소) - 3분기 : 50안전 (심의중) 심의 조정 -과속방지턱 설치 철거에 대한 심의 | 작성 |
| | 민석기 | 도로관리사업소장 | | | | |
| | 장응빈 | 건설도로과장 | | | | |
| | 조성춘 | 교통행정과장 | | | | |
| | 김인수 | 의원 | | | | |
| | 권우정 | 김포경찰서 교통관리계 | | | | |
| | 윤상희 | 도로교통공단 | | | | |
| 도로관리 심의회 (3회) | 이홍균 | 부시장 | 3,360 | 350 | - 1분기 : 26안전 심의 조정 - 2분기 : 29안전 심의 조정 - 3분기 : 44안전 심의 조정 - 4분기 : 11월 진행예정 - 도로굴착관련 사업에 관한 계획의 수립 및 심의·조정 - 각종 도로굴착 사업에 따른 동일구간 이중 굴착 및 중복 굴착 방지 - 도로굴착 관련 주요 지하 매설물의 안전 대책 및 유지 관리방안 심의 | 작성 |
| | 노순호 | 안전건설국장 | | | | |
| | 장응빈 | 건설도로과장 | | | | |
| | 박창원 | 수도과장 | | | | |
| | 김한성 | 하수과장 | | | | |
| | 박헌규 | 도시철도과장 | | | | |
| | 민석기 | 도로관리사업소장 | | | | |
| | 권우정 | 김포경찰서 (교통담당) | | | | |
| | 유재성 | 해병대제2사단 (통신담당) | | | | |
| | 성열창 | 한국전력공사(추천) | | | | |
| | 고용승 | KT김포지사(추천) | | | | |
| | 김태영 | 서울도시가스(추천) | | | | |
| | 김대운 | 인천도시가스(추천) | | | | |
| | 김기수 | 한국가스공사(추천) | | | | |
| | 박준민 | 청라에너지(추천) | | | | |

부서공통11 예산 변경, 전용 사용내역[2016년 ~ 현재]

□ 변경/전용 사용내역

○ 2016년

【단위 : 천원】

| 연 번 | 과 목 | | | 예산액 | 변경/전용 금액 | | 사 유 |
|--------|---------------|-------------|-----|---------|----------|-------|--|
| | 단위사업 | 세부사업 | 통계목 | | 감액 | 증액 | |
| 1 | 도로 및 시설물 유지관리 | 쾌적한 청사환경 조성 | 시설비 | 230,000 | 3,100 | | 도로관리사업소 청사 증축공사에 대한 공사 감리자 지정 및 감리를 위해 시설비중 일부를 감리비로 변경 사용 |
| | 도로 및 시설물 유지관리 | 쾌적한 청사환경 조성 | 감리비 | 3,100 | | 3,100 | |

부서공통13 부서별 예산 대비 30%이상 불용액 현황 및 사유

【단위 : 천원】

| 사업명 | 예산액 | 불용액(비율) | 사 유 |
|----------------------|---------|-----------------|---|
| 도로시설물유지관리 (공공운영비) | 960,000 | 321,534(33.49%) | - 김포아라뱃길 등 대규모 개발사업 구역내 도로시설물 미인수에 따른 공공요금 지출액 감소 |
| 교통안전시설 설치 | 640,000 | 242,797(37.84%) | - 태장로 구간속도위반단속카메라 설치 공사 집행 잔액 |

부서공통15 성립 전 예산 집행내역 관련[2016년~현재]

【단위 : 천원】

| 사업명 | 예산집행 내역 | 집행시기 | 성립 전 집행사유 |
|---------------|---------------------|---------|--|
| 도로반사경 설치사업 | 도로반사경설치 : 25,000 | '17.11월 | - 2017년 경기도 제2회 추경예산 내시됨에 따라 적기에 도로반사경 설치공사를 통한 안전한 도로환경 조성을 위해 성립 전 예산 집행 |

부서공통18 2016년 명시이월 집행현황

【단위 : 천원】

| 사업명 | 이월예산 | 지출원인행위 일자 | 이월사유 | 사업진행 현황 |
|---|-----------|--------------|----------------------|------------|
| 김포한강로 재포장공사 | 957,420 | 17.01.13 | 동절기 공사중지에 따른 이월 | 처리완료 |
| 접경권평화누리길 조성사업 | 2,714,303 | 17.01.13 | 기관협의 지연등에 따른 공기부족 | 처리중 |
| 김포시고효율에너지절 감형LED터널조명시설물 설치 및 임대관리용역 | 600,000 | 17.01.13 | 기관협의 지연등에 따른 공기부족 | 처리완료 |
| 읍면 시도 7호선재포장공사 | 700,000 | 17.01.13 | 4회추경 예산으로 절대공기 부족 | 처리완료 |
| 회전교차로 설치공사 | 300,000 | 17.01.13 | 4회추경 예산으로 절대공기 부족 | 처리완료 |

부서공통20 2천만원 이상 수의계약(용역포함) 내역 [2015년~현재]

| 계약명 (계약일) | 계약금액 (천원) | 계약업체 | 수의계약 사유 (근거명시) |
|--|--------------|------------------|--|
| 2015년 노점상 및 노상적치물 정비용역 (2015.02.16.) | 89,000 | 대한민국특수 임무유공자회 | 지방계약법 시행령 제25조제1항제8호다목 (특수임무유공자 예우 및 단체설립에 관한 법률) |
| 2016년 노점상 및 노상적치물 정비용역 (2016.01.22.) | 108,580 | 사회복지법인 특수미래재단 | 지방계약법 시행령 제25조 제7의2호 (사회복지사업법) |
| 2017년 노점상 및 노상적치물 정비용역 (2017.01.13.) | 110,880 | 사회복지법인 특수미래재단 | 지방계약법 시행령 제25조 제7의2호 (사회복지사업법) |

부서공통21

부서별 용역 추진현황(2015년~현재)

| 용역명 | 용역기관 | 용역기간 | 용역비 (천원) | 기준 및 절차 | 결과 | 추진현황 | 사업반영 여부 |
|-------------------------------------|----------------------|-------------------------------|-------------|---|-----|--|------------|
| 2015년 노점상 및 노상적치물 정비 용역 | 대한민국특 수임무유공 사회 | 2015-02-16 ~ 2015-12-31 | 89,000 | - 근거: 주요도로변 노점 및 노상적치물 지도단속 - 예산확보: 2015년 본예산 | 완료 | 노상적치 및 노점상 정비 진행 | 반영 |
| 검은다리 및 나진교차로 교통체계 개선 용역 | 한국기술개 발주식회사 | 2015-05-04 ~2015-06-3 0 | 19,303 | - 근거: 교통체계 개선 - 예산확보: 2015년 본예산 | 완료 | 교통체계 개선 실시 | 반영 |
| 계양천(상)교 정밀점검 용역 | 휴맥건설안 전(주) | 2015-05-04 ~ 2015-07-04 | 19,303 | - 근거: 시설물의 안전관리 - 예산확보: 2015년 본예산 | 완료 | 교량정밀 점검 실시 | 반영 |
| 장동보도설치공사 실시계획용역 | (주)성원이 앤씨 | 2015-05-06 ~ 2015-07-04 | 8,131 | - 근거: 시설물의 안전관리 - 예산확보: 2015년 1회추경 | 완료 | 보도설치 공사실시설 계 | 반영 |
| 계양천교 외 6개교 소규모 노후 교량 안전점검 용역 | 한백건설안 전주식회사 | 2015-06-18 ~ 2015-11-14 | 19,360 | - 근거: 시설물의 안전관리 - 예산확보: 2015년 1회추경 | 완료 | 교량정밀점검 실시 | 반영 |
| 도로대장 전산화 검수 프로그램 및 관리지침 구축 용역 | (주)일신이 앤씨 | 2015-08-18 ~ 2015-12-18 | 12,320 | - 근거: 도로대장 전산화관리 - 예산확보: 2014년 2회추경 | 완료 | 도로대장 전산화검수 프로그램 관리지침 구축 진행 | 반영 |
| 감암교앞 보도블럭 교체공사 실시계획용역 | (주)청운이 앤씨 | 2015-10-02 ~ 2015-11-04 | 19,522 | - 근거: 시설물의 안전관리 - 예산확보: 2015년 2회추경 | 완료 | 보도설치 공사실시설 계 | 반영 |
| 감암교 정밀점검 용역 | 휴맥건설안 전(주) | 2015-11-17 ~ 2015-12-12 | 8,726 | - 근거: 시설물의 안전관리 - 예산확보: 2016년 본예산 | 완료 | 교량 정밀점검 | 반영 |
| 육교승강기 청소용역 | 에이치에스 주식회사 | 2015-12-01 ~ 2015-12-19 | 3,960 | - 근거: 시설물의 안전관리 - 예산확보: 2016년 본예산 | 완료 | 육교승강기 청소 | 반영 |
| 2016년 노상적치 및 노점상 정비용역 | 사회복지법 특수미래재 단 | 2016-01-22 ~ 2016-12-23 | 108,580 | - 근거: 주요도로변 노점 및 노상적치물 지도단속 - 예산확보: 2016년 본예산 | 추진중 | 노상적치 및 노점상 정비 진행 | 반영 |

| 용역명 | 용역기관 | 용역기간 | 용역비 (천원) | 기준 및 절차 | 결 과 | 추진현황 | 사업반영 여 부 |
|--|---------------------|-------------------------------|-------------|---|-----|------------------------|-------------|
| 접경권 평화누리 자전거길 조성공사 실시설계 용역 | (주)청운이 엔씨 | 2016-01-28 ~ 2016-07-28 | 49,900 | - 근거: 시설물의 안전관리 - 예산확보: 2016년 본예산 | 완료 | 자전거길 조성공사 실시설계 | 반영 |
| 양곡택지 상가지역 진입차로 개설공사 실시설계 용역 | (주)석향기 술 | 2016-03-11 ~ 2016-04-14 | 19,296 | - 근거: 시설물의 안전관리 - 예산확보: 2015년 4회추경 | 완료 | 진입차로 개설공사 실시설계 | 반영 |
| 시네폴리스IC교차 로 등 보수사업 실시설계 용역 | (주)석향기 술 | 2016-03-23 ~ 2016-05-22 | 7,246 | - 근거: 시설물의 안전관리 - 예산확보: 2015년 4회추경 | 완료 | 교차로 등 보수사업 실시설계 | 반영 |
| 김포시 접도구역해제 및 지형도면고시 용역 | 한울이앤씨 | 2016-03-23 ~ 2016-06-21 | 11,700 | - 근거: 접도구역 관리 - 예산확보: 2016년 본예산 | 완료 | 접도구역해제 및 지형도면 고시 | 반영 |
| 나래지하차도 보수보강사업 실시설계 용역 | (주)청운이 엔씨 | 2016-04-18 ~ 2016-05-16 | 6,732 | - 근거: 시설물의 안전관리 - 예산확보: 2016년 본예산 | 완료 | 보수보강사 업 실시설계 | 반영 |
| 회전교차로 설치 외 2개소 교통체계개선공사 실시설계 용역 | (주)청운이 엔씨 | 2016-05-27 ~ 2016-06-25 | 8,154 | - 근거: 시설물의 안전관리 - 예산확보: 2016년 본예산 | 완료 | 교통체계개 선공사 실시설계 | 반영 |
| 도로관리사업소 청사 증축공사 기본 및 실시설계 용역 | 건축사사무 소 미소건축 | 2016-06-07 ~ 2016-08-05 | 9,820 | - 근거: 청사 환경정비 - 예산확보: 2016년 3회추경 | 완료 | 청사증축공 사 실시설계 | 반영 |
| 사우지하차도 청소용역 | 에이치에스 주식회사 | 2016-08-03 ~ 2016-08-22 | 623 | - 근거: 시설물의 안전관리 - 예산확보: 2016년 본예산 | 완료 | 지하차도 청소 | 반영 |
| 김포한강로 재포장공사 실시설계 용역 | (주)동산이 엔씨 | 2016-08-04 ~ 2016-09-09 | 42,580 | - 근거: 시설물의 안전관리 - 예산확보: 2016년 2회추경 | 완료 | 재포장공사 실시설계 | 반영 |
| 계양천1교(인천방 향)외 19개소 정밀점검용역 | 주식회사 동성엔지니 어링 | 2016-08-18 ~ 2016-12-16 | 378,900 | - 근거: 시설물의 안전관리 - 예산확보: 2016년 본예산 | 추진중 | 교량 정밀점검 | 반영 |
| 나진지하차도 정밀점검용역 | 한백건설안 전주식회사 | 2016-08-29 ~ 2016-11-19 | 10,880 | - 근거: 시설물의 안전관리 - 예산확보: 2016년 본예산 | 추진중 | 지하차도 정밀점검 | 반영 |

| 용역명 | 용역기관 | 용역기간 | 용역비 (천원) | 기준 및 절차 | 결과 | 추진현황 | 사업반영 여부 |
|--|------------------------|-------------------------------|-------------|--|-----|--------------------|------------|
| 김포시 도로관리사업소 청사 증축공사 감리용역 | 건축사사무 소 미소건축 | 2016-10-17 ~ 2016-12-08 | 2,778 | - 근거: 청사 환경정비 - 예산확보: 2016년 3회추경 | 추진중 | 청사증축공 사 감리 | 반영 |
| 사우2교외 3개교량 보수공사 실시설계 용역 | 주식회사 석향기술 | 2017-02-13 ~ 2017.03.14 | 9,098 | - 근거: 시설물의 안전관리 - 예산확보: 2017년 본예산 | 완료 | 교량보수공 사 실시설계 | 반영 |
| 육교승강기 청소용역 | 에이치에스 주식회사 | 2017-03-17 ~ 2017-04-06 | 4,207 | - 근거: 시설물의 안전관리 - 예산확보: 2017년 본예산 | 완료 | 육교승강기 청소 | 반영 |
| 북변터널 청소용역 | 주식회사엠 피기술산업 | 2017-04-28 ~ 2017-05-17 | 4,950 | - 근거: 시설물의 안전관리 - 예산확보: 2017년 본예산 | 완료 | 터널 청소 | 반영 |
| 계양천교(상,하) 정밀안전진단 및 전호대교외 3개교량 정밀점검용역 | 주식회사한 국구조물안 전연구원 | 2017-05-19 ~ 2017-12-04 | 216,680 | - 근거: 시설물의 안전관리 - 예산확보: 2017년 본예산 | 추진중 | 교량 정밀점검 | 반영 |

부서공통22 5억원 이상 공사 설계변경 현황(2015년 ~ 현재)

【단위 : 천원】

| 공사명 | 당초설계 | 변경내용 | 변경사유 | 사업비 증감 | 용역기관 |
|-------------------------|---------|-------------------------------------|---------------------------------------|-----------|------|
| 김포한강로 재포장공사 (상행선) | 709,034 | 교량구간 내 절삭깊이 변경(5cm>8cm) 등 | 국도건설설계실 무요령 반영 | 증)50,303 | |
| 김포한강로 재포장공사 | 464,058 | 불연속구간 -> 2,3차로 연속구간으로 전면포장 | 잣은 사고발생으로 부분포장을 전면포장으로 변경 | 증)109,157 | |

부서공통26 집단민원, 진정, 탄원 등 접수 및 처리내역

| 유형 | 접수일 | 처리일 | 처리내용 | 처리완료 여부 |
|------|-----------|-----------|---|------------|
| 집단민원 | '17.05.24 | '17.05.29 | 운양동 광역버스정류장앞 횡단보도 및 신호등 설치에 대하여 김포경찰서 검토결과에 따라 조치 회신 ※ 2017.10.16일 횡단보도 및 신호등 설치 | 완료 |
| 집단민원 | '17.06.19 | '17.06.21 | 솔터마을2단지 앞 횡단보도 및 신호등 설치에 대하여 김포경찰서 검토 결과에 따라 조치 회신 ※ 2017.10.16일 횡단보도 및 신호등 설치 | 완료 |

부서공통29 각종 공사현장 관내 건설장비 사용 현황(2015년~ 현재)

| 현 장 명 | 연 도 | 총사용(A) (관내+관외) | | 지역내 사용(B) (관내) | | 비율(B/A) (%) | |
|-----------------|-------|-------------------|--------------|-------------------|--------------|----------------|----------|
| | | 사용현황 (대) | 사용금액 (천원) | 사용현황 (대) | 사용금액 (천원) | 사용 현황 | 사용 금액 |
| 국도48호 재포장공사 | 2015년 | 16 | 20,000 | 10 | 12,000 | 62.5 | 60 |
| 읍면시도 재포장공사 | 2016년 | 16 | 20,000 | 10 | 12,000 | 62.5 | 60 |
| 시도7호선 재포장공사 | 2017년 | 64 | 80,000 | 40 | 48,000 | 62.5 | 60 |
| 국도48호선 재포장공사 | 2017년 | 48 | 60,000 | 30 | 36,000 | 62.5 | 60 |
| 김포한강로 재포장공사 | 2017년 | 120 | 150,000 | 75 | 90,000 | 62.5 | 60 |

부서공통30**정수물품 예산편성 현황 및 물품취득 현황
[2015년~현재]**

【단위 : 천원】

| 물품명 | 정수 승인일 | 예산액 | 물품 취득액 | 취득일 |
|---------|------------|---------|---------|-----------|
| 굴삭기 | 2015.10.1 | 150,000 | 148,241 | '16.1.15 |
| 2.5톤 트럭 | '16.10.14 | 55,000 | 52,852 | '16.10.20 |
| 1톤 트럭 | 2017.08.07 | 26,000 | - | - |
| 다목적관리차 | 2017.04.04 | 230,000 | 221,349 | '17.09.18 |
| 노면청소차 | 2017.08.07 | 290,000 | - | - |

1 노점, 노상 적치물 정비현황[2014년 ~ 2017년 현재]

□ 노점, 노상 적치물 정비

○ 개 요

· 목 적

- 불법 노점상 및 적치물 단속을 통해 쾌적한 도로 환경 조성

· 추진실적

- 2014 ~ 2017년 현재 일 평균 30~40여건 이상의 민원 처리

- 고질 반복 민원에 대하여는 행정조치

○ 행정대집행 현황

| 집행일 | 불법 노상적치물 | 적치물 위치 | 비고 |
|------------|----------|--------------------|--|
| 2014.07.23 | 포장마차 | 장기동 쌍용예가 정문 앞 | 자진이동 1개소 (운양동1) |
| | 구두박스 | 운양동 광장프라자 앞 | |
| 2015.07.09 | 포장마차 | 사우동 3구역공영주차장 앞 | 자진철거 22개소 (장기동 12, 운양동 1, 사우동 2, 구래동 7) |
| | 포장마차 | 사우동 2구역공영주차장 앞 | |
| | 구두박스 | 사우동 드림월드프라자 앞 | |
| | 구두박스 | 사우동 2구역공영주차장 앞 | |
| 2016.07.19 | 포장마차 | 운양동 e편한세상 인근 | |
| 2016.07.21 | 구두박스 | 구래동 이마트 인근 | 자진철거 2개소 (구래동 2) |
| 2017.04.10 | 포장마차 | 장기동 쌍용예가 앞 사거리 | 자진철거 1개소 (구래동 1) |
| | 포장마차 | 운양동 제일고교 버스 승강장 인근 | |
| | 포장마차 | 구래동 이마트옆 M스퀘어 빌딩 앞 | |
| 2017.08.25 | 구두박스 | 장기동 2077-2번지 건물 인근 | 자진철거 9개소 (구래동 8, 장기동 1) |

□ 노점상 효율적 관리방안

○ 노점상 현황

- 공동주택, 개별 건축물 신축에 따른 폭발적인 적치물 민원 증가
- 경제환경의 어려움으로 인한 상대 민원 증가
 - 핸드폰 매장, 부동산, 슈퍼 등 동종업종의 영업행위 신고 증가
- 각종 개발 사업에 따른 인구 및 관리도로 증가로 인한 폭발적인 노점상 민원 증가
- 전통시장(통진, 김포, 월곶)의 기존상인과 신규상인의 대립
 - 신규상인의 전통시장 진입장벽(비용)이 높아 노점화 추세
- 차량영업(푸드트럭), 미검증 조리 영업(분식, 붕어빵, 포장마차), 공원 및 사유지 영업 등은 도로법만 적용하여 단속하기 어려움
 - 관련부서 : 차량(교통행정과), 조리(식품위생과), 공원(공원녹지과), 사유지 건축물(주택과) 등
- 단속방법의 어려움
 - 노점상 행위자의 신원파악 불가(과태료, 고발 등)
 - 행정대집행 이후 반복적인 노점상 재설치
- 늘어나는 도로점용(굴착) 인허가 업무와 노점상 및 노상적치물 업무 겹겹 수행으로 인해 업무 처리의 어려움

○ 노점상 효율적 관리방안

- 노점상 및 노상 적치물 단속 전담팀을 신설하여 즉각적인 행정처리 필요
- 노점 특성(차량영업, 미검증 조리 영업 등)에 따른 관련 부서와의 유기적 협조 시스템 구축
- 노점상에 대한 지속적인 지도·단속을 통한 노점의 자발적 철수 유도

□ 과태료 부과 및 징수현황

○ 과태료(변상금) 부과 및 징수 실적 (2014년 ~ 2017년 현재)

| 부과일자 | 내용 | 부과금액 (천원) | 납부일자 | 비고 |
|------------|------------------|--------------|------------|----|
| 2015.10.29 | 불법 도로점용 (적치물) | 1,500 | 2015.11.13 | |
| 2016.01.12 | 불법 도로점용 (적치물) | 100 | 2016.02.19 | |
| 2016.03.15 | 불법 도로점용 (적치물) | 1,000 | 2016.04.11 | |
| 2017.01.31 | 불법 도로점용 (적치물) | 3,968 | 2017.02.27 | |
| 2017.02.28 | 불법 도로점용 (적치물) | 1,723 | 2017.03.14 | |
| 2017.05.15 | 불법 도로점용 (적치물) | 2,961 | 2017.06.02 | |
| 2017.06.12 | 불법 도로점용 (적치물) | 191 | 2017.06.21 | |
| 2017.08.10 | 불법 도로점용 (적치물) | 2,557 | 2017.08.23 | |
| 2017.08.24 | 불법 도로점용 (적치물) | 1,092 | 2017.08.29 | |
| 2017.09.04 | 불법 도로점용 (적치물) | 16 | 2017.09.04 | |
| 2017.09.06 | 불법 도로점용 (적치물) | 36 | 2017.09.07 | |

□ 버스정류소 별 가판대 현황

○ 현 황

- 풍년마을,김포고 버스정류소 인근 (김포⇒서울 방향)

| 위치 | 가판대 |
|--|---|
|  |  |
| 사우동 930-1번지 일원 | |

- 사우고교,김포시청 버스정류소 인근 (김포⇒서울 방향)

| 위치 | 가판대 |
|---|--|
|  |  |
| 사우동 123-23번지 일원 | |

2 지역내 자전거도로 현황 및 정비실적

□ 자전거도로 현황

| 위 치 | 노선수 | 연 장(km) | 비 고 |
|---|-----|---------|-----|
| 계 | 156 | 175.385 | |
| 기존 자전거도로 (구도심, 장기, 양곡, 마송택지, 풍무5지구등) | 47 | 92.510 | |
| 한강신도시 | 101 | 67.705 | |
| 학운2산단 도시계획도로 | 1 | 1.971 | |
| 학운2산단 진입도로 | 1 | 2.359 | |
| 마송우회도로 | 2 | 1.800 | |
| 양곡-운양간도로 | 1 | 3.520 | |
| 양곡우회도로 | 2 | 3.600 | |
| 신도시 ~ 운양용화사IC | 1 | 1.920 | |

□ 자전거도로 정비실적

- 장기동 자전거도로 재정비공사
 - 위 치 : 장기동 일원
 - 사업량 : L=652m, B=5m
 - 사업비 : 50,000천원
- 운양동 자전거도로 재정비공사 추진중
 - 위 치 : 운양동, 장기동 일원
 - 사업량 : L=1,407m, B=2~5m
 - 사업비 : 100,000천원
- 접경권 평화누리 자전거길 조성공사 추진중
 - 위 치 : 하성면 전류리 ~ 서울시 행주대교 남단
 - 사업량 : L=21.1km, B=2~3m
 - 사업비 : 32억원(국비 22.4억원, 시비 9.6억원)

3 도로점용료 체납액 징수실적(2014년 ~ 현재)

□ 체납액 징수실적

(단위 : 천 원)

| 회계 년도 | 구분 | 체납현황 | | 징수현황 | | 미납현황 | |
|----------|----|-------|-----------|-------|-----------|------|---------|
| | | 건수 | 금액 | 건수 | 금액 | 건수 | 금액 |
| | 총계 | 3,153 | 3,544,823 | 2,627 | 3,153,352 | 526 | 346,382 |
| 2014 | 도세 | 266 | 276,114 | 245 | 242,853 | 21 | 33,261 |
| | 시세 | 560 | 397,085 | 483 | 321,140 | 77 | 75,944 |
| | 소계 | 826 | 673,199 | 728 | 563,993 | 98 | 109,205 |
| 2015 | 도세 | 157 | 147,275 | 137 | 120,163 | 20 | 27,111 |
| | 시세 | 556 | 1,953,238 | 493 | 1,911,477 | 63 | 41,761 |
| | 소계 | 713 | 2,100,513 | 630 | 2,031,640 | 83 | 41,788 |
| 2016 | 도세 | 110 | 79,433 | 89 | 59,946 | 21 | 19,486 |
| | 시세 | 556 | 263,473 | 475 | 208,539 | 81 | 54,933 |
| | 소계 | 666 | 342,906 | 564 | 268,485 | 102 | 74,419 |
| 2017 | 도세 | 125 | 90,839 | 82 | 58,660 | 43 | 32,178 |
| | 시세 | 823 | 337,366 | 623 | 230,574 | 200 | 106,792 |
| | 소계 | 948 | 428,205 | 705 | 289,234 | 243 | 138,970 |

□ 체납액 징수율 현황

- 과년도 징수율 현황(2014~2016년) : 91.9%
- 현년도 징수율 현황(2017~현재) : 67.5%

4 터널등 LED조명사업 추진실적 및 전기료 절감실적

□ 사업개요

- 사업명 : 김포시 고효율에너지절약형 LED터널조명 시설물설치 및 임대관리용역
- 사업위치 : 지하차도(운양, 사우) 및 북변터널
- 사업비 : 17억원[임대도급 11억, 관급 6억(국3, 시3)]
- 사업기간 : 2017.04.17. ~ 2017.09.16.(5개월)
- 사업량 : 일반등 2,165EA ⇒ LED 교체(민간 1,035EA, 관급 1,130EA)
- 시행사업체 : (주) 솔라에코 컨소시엄 세창전기(사공사), 나라엔지니어링(감리사)

□ 추진실적

- 2016. 01. 02. : 19억원(국3, 시3, 민간13)
- 2016. 04. 25. : 지하차도 LED교체사업 타당성 분석
- 2016. 09. 28. : 제170회 예산외 의무부담 동의안 의결안 승인
- 2017. 01. 20. : LED교체 위탁사업 협약서 체결(한국광산업진흥회 한국광기술원)
- 2017. 03. 09. : LED터널조명 시설물 임대관리 용역 공고 및 업체선정
- 2017. 04. 17. : 사업 착공
- 2017. 09. 16. : 사업 준공
- 2017. 10. 25. : 사업비 상환(60개월 / 1회차 : 18,114천원)

○ 가로등 LED조명 교체공사 2차 사업

- 사업위치 : 고촌읍, 사우동, 풍무동, 김포본동, 국도 48호
- 사업비 : 19.96억원(국비3.79, 시비3.79, 민간금융12.38)
- 사업기간 : 2017. 10. ~ 2018. 03.(6개월)

□ LED터널등 교체 수량

| 구분 | LED터널등 교체 전 | | | LED터널등 교체 후 | | | 비고 |
|--------|---------------|-------|-------|---------------|-----|-------|-------|
| | 규격 | 수량 | 총계 | 규격 | 수량 | 총계 | |
| 운양지하차도 | 나트륨 (250W) | 720 | 1,928 | LED (150W) | 720 | 1,928 | |
| | 형광등 (96W) | 173 | | LED (75W) | 515 | | |
| | 형광등 (96W) | 1,035 | | LED (50W) | 693 | | |
| 북변터널 | 무전극 (120W) | 155 | 155 | LED (75W) | 155 | 155 | |
| 사우지하차도 | 형광등 (120W) | 82 | 82 | LED (75W) | 82 | 82 | |
| | | | 2,165 | | | | 2,165 |

□ LED터널등 교체 전후 절감 효과

[단위: 천원]

| 구분 | 년간 절감액 | | | 연간소비전력(kwh) | |
|-----|---------|---------|--------|-------------|------------|
| | 계 | 전력요금 | 유지보수비 | | |
| 교체전 | 462,000 | 402,000 | 60,000 | | 19,346,564 |
| 교체후 | 248,000 | 248,000 | 0 | | 1,982,240 |
| 절감액 | 214,000 | 154,000 | 60,000 | 연간사용 절감량 | 17,364,324 |

※ LED터널등 교체 후 절감액은 2,165등 기준 24시간 점등시 절감액임

5 도로굴착허가 현황 및 복구 후 사후관리 실적

□ 도로굴착허가 현황

| 연번 | 허가년도 | 허가건수 | 허가내용 | 복구·사후관리 | 비고 |
|----|------|--------|--------------|---------|---------|
| 계 | | 1,600건 | | 1,258건 | |
| 1 | 2014 | 279건 | 도로내 지하매설물 설치 | 279건 | |
| 2 | 2015 | 413건 | 도로내 지하매설물 설치 | 413건 | |
| 3 | 2016 | 496건 | 도로내 지하매설물 설치 | 496건 | |
| 4 | 2017 | 412건 | 도로내 지하매설물 설치 | 70건 | 10.30현재 |

- 도로굴착 복구 후 사후관리에 대하여는 도로침하 및 파손 등 문제 발생시 유관기관과 유기적 협조를 통해 즉시 복구 조치

6 제설장비 및 염화칼슘 사용현황

□ 재설장비 현황

| 구 분 | 제설장비 | | | 제설차량 | | | | | | | | | | | 비고 |
|-------------|------|-----|----|------|------|----------|----|------|----|-----|----------|-----------|----------|--------------|----|
| | 계 | 살포기 | 삽날 | 계 | 제설전용 | | 트럭 | | | | 건설기계 | | | | |
| | | | | | 유니목 | 화스 트랙 | 1톤 | 2.5톤 | 5톤 | 다목적 | 8톤 덤프 | 15톤 덤프 | 백호 로더 | 굴삭기(06W) | |
| 계 | 47 | 35 | 12 | 24 | 1 | 1 | 13 | 1 | 1 | 1 | 2 | 15 | 1 | 1 | |
| 도로관리 사업소 | 33 | 21 | 12 | 9 | 1 | 1 | | 1 | 1 | 1 | 2 | | 1 | 1 | |
| 민간임대 | 1 | 1 | | 15 | | | | | | | | 15 | | | |
| 읍 면 동 | 13 | 13 | | | | | 13 | | | | | | | | |

□ '16~'17년도 염화칼슘 사용량 : 1292TON

7 보안등 설치 및 교체 현황

□ 보안등 관리 현황

| 구 분 | 관리수량 | 구분 | 관리수량 | 비고 |
|------|---------|------|---------|----|
| | 보안등(수량) | | 보안등(수량) | |
| 계 | 10,362 | | | |
| 통진읍 | 1,192 | 장기본동 | 188 | |
| 고촌읍 | 870 | 사우동 | 512 | |
| 양촌읍 | 1,279 | 풍무동 | 327 | |
| 대곶면 | 1,774 | 장기동 | 135 | |
| 월곶면 | 1,192 | 구래동 | 220 | |
| 하성면 | 1,372 | 운양동 | 401 | |
| 김포본동 | 900 | | | |

□ 보안등 설치 및 교체 현황(807등)

| 연도 | 사업명 | 기간 | 위치 | 규모 | 사업비 (천원) |
|------|----------------------|--------------------------|---------------------|----------------------|-------------|
| 2016 | 범죄취약지보안등 설치공사(1차) | 2016. 05. 13 ~ 06. 02 | 김포시 관내 13개 읍·면·동 | LED 보안등 41식 | 39,887 |
| | 범죄취약지보안등 설치공사(2차) | 2016. 06. 16 ~ 07. 13 | 김포시 관내 13개 읍·면·동 | LED 보안등 42식 | 39,993 |
| | 범죄취약지보안등 설치공사(2차) | 2016. 11.14 ~ 12 .27. | 김포시 관내 13개 읍·면·동 | LED 보안등 82식 | 62,570 |
| | 보안등유지보수 단가업체설치 | 2016. 01. 02 ~ 12. 30 | 김포시 관내 13개 읍·면·동 | LED 보안등 170식 | 127,500 |
| 2017 | 범죄취약지보안등 설치공사(1차) | 2017. 05. 11 ~ 06. 27 | 김포시 관내 13개 읍·면·동 | LED 보안등 113식 | 99,435 |
| | 범죄취약지보안등 설치공사(2차) | 2017. 08. 21 ~ 10.23 | 김포시 관내 13개 읍·면·동 | LED 보안등 141식 | 139,503 |
| | 범죄취약지보안등 설치공사(3차) | 2017. 10. 23 ~ 12. 22 | 김포시 관내 13개 읍·면·동 | LED 보안등 122식(추진중) | 11,500 |
| | 보안등유지보수 단가업체설치 | 2017. 01. 02 ~ 10. 30 | 김포시 관내 13개 읍·면·동 | LED 보안등 96식 | 72,000 |

차량등록사업소

부서공통1 기본현황

□ 인력현황

【단위 : 명】

| 부 서 명 | 정 원 | 현 원 | 휴 직 | 과부족 | 비 고 |
|---------|-----|-----|-----|-----|-----|
| 차량등록사업소 | 15 | 15 | 1 | - | |

□ 사무분장현황

| 소 속(팀) | 직급(위) | 성 명 (근무연수) | 담당업무 | 부서전입일 | 전근무부서 (근무기간) |
|------------------------|----------------|-----------------|--|--------------|-------------------|
| 차량등록 사업소 | 행정5급 소장 | 나세현 (37년1월) | - 차량등록사업소 업무총괄, | '17. 7. 24. | 월곶면 (1월) |
| 차량등록 사업소 (차량등록팀) | 행정6급 차량등록팀장 | 조일상 (21년1월) | - 차량등록팀 업무총괄, 특별사법 경찰, 압류 및 해제, 청렴업무 총괄 | '16. 9. 30. | 양촌읍 (2년7월) |
| 차량등록 사업소 (차량등록팀) | 사무운영 7급 | 김익성 (25년10월) | - 건설기계, 저당등록, 등록원부관리 | '11. 10. 17. | 상하수도사업소 (2년1월) |
| 차량등록 사업소 (차량등록팀) | 행정7급 | 노경숙 (12년9월) | - 특별사법경찰업무(무보험운행) | '14. 4. 17. | 환경보전과 (1년7월) |
| 차량등록 사업소 (차량등록팀) | 행정7급 | 이승우 (11년11월) | - 통합민원(신규,촉탁,이전,말소)등록, 번호판관리 | '16. 9. 30 | 대곶면 (2년7월) |
| 차량등록 사업소 (차량등록팀) | 행정7급 | 이선미 (10년) | - 서무, 회계, 공유재산, 번호판발급 대행자관리 | '17. 3. 7. | 운양동 (2년1월) |
| 차량등록 사업소 (차량등록팀) | 행정7급 | 이진주 (8년) | -통합민원(신규,촉탁,이전,말소)등록, 등록위반 과태료 | '17. 9. 27 | 감사관 (7월) |
| 차량등록 사업소 (차량등록팀) | 행정9급 | 유지수 (11월) | - 특별사법경찰업무(무보험운행) | '16. 12. 12 | - |
| 차량등록 사업소 (차량등록팀) | 행정9급 | 박지수 (1월) | - 특별사법경찰업무(무보험운행) | '17. 9. 27 | - |
| 차량등록 사업소 (차량등록팀) | 행정9급 | 오도경 (1월) | - 임시운행허가,멸실인정,차령초과 말소 | '17. 9. 27 | - |

| 소 속(팀) | 직급(위) | 성 명 (근무연수) | 담당업무 | 부서전입일 | 전근무부서 (근무기간) |
|------------------------|----------------|----------------|-------------------------------------|-------------|-----------------|
| 차량등록 사업소 (차량세무팀) | 세무6급 차량세무팀장 | 이준영 (19년6월) | - 차량세무팀 업무총괄 | '16. 9. 30. | 세정과 (7년1월) |
| 차량등록 사업소 (차량세무팀) | 세무7급 | 이필승 (8년1월) | - 기획·보고, 결산, 이륜차시스템관리 | '17. 3. 7 | 세정과 (2년2월) |
| 차량등록 사업소 (차량세무팀) | 세무8급 | 주혜선 (2년11월) | - 자동차 취·등록면허세 신고 | '17. 9. 27 | 징수과 (2년) |
| 차량등록 사업소 (차량세무팀) | 세무8급 | 천도경 (2년10월) | - 과태료체납일반(부동산, 급여, 예금 압류 등),교부청구 | '16. 9. 30. | 징수과 (1년) |
| 차량등록 사업소 (차량세무팀) | 행정9급 | 김광진 (2년1월) | - 자동차 의무보험, 과태료체납 관리 | '15. 9. 22. | - |
| 차량등록 사업소 (차량세무팀) | 행정9급 | 박범진 (2년1월) | - 자동차 검사, 과태료체납 관리 | '15. 9. 22. | - |

부서공통2 2016년 행정사무감사 처리의견에 대한 조치결과

□ 총괄

| 총지적사항 | | | | 조치결과 | | |
|-------|----|----|----|------|----|-----|
| 계 | 시정 | 처리 | 건의 | 계 | 완료 | 추진중 |
| 1 | - | 1 | - | 1 | 1 | - |

□ 부서별 지적사항

| 지적내용 | 조치내용 | 처리구분 | | | | | | | | | | | | | | | | | | | | | | | | | | | | | | | | | | | | | | | |
|---|---|---------|---------------|-------|------|--|--------------|--------------|-----|-----|------|--------|-------|-------|-------|------|------|--------|-------|-----|-----|-----|------|--------|-----|-----|-----|-----|------|--------|-------|-----|-----|-----|------|--------|-------|-----|-----|------|------------|
| ○ 차량등록사업소의 세외수입에 대한 체납액을 해소하기 위한 징수대책을 조속히 마련하여 과태료 징수율을 제고하고 재정건전성 확보에 만전을 기하기 바람. | <div>○ 연도 별 이월체납액 정리현황</div> <div>【단위 : 백만원, %】</div> <table><tr><th rowspan="2">연도 별</th><th rowspan="2">이월체납 액 (A)</th><th colspan="3">정리액</th><th rowspan="2">정리율 (B/A)</th></tr><tr><th>합 계(B)</th><th>징수액</th><th>결손액</th></tr><tr><td>2016</td><td>17,068</td><td>3,696</td><td>1,189</td><td>2,507</td><td>20.9</td></tr><tr><td>2015</td><td>16,904</td><td>1,692</td><td>727</td><td>965</td><td>9.7</td></tr><tr><td>2014</td><td>15,239</td><td>783</td><td>564</td><td>219</td><td>4.9</td></tr><tr><td>2013</td><td>14,692</td><td>1,357</td><td>678</td><td>679</td><td>9.0</td></tr><tr><td>2012</td><td>13,726</td><td>1,553</td><td>574</td><td>979</td><td>10.9</td></tr></table> <div>※ 이월체납액 : 2016년 17,068백만원 → 2017년 15,196백만원(↓ 1,872백만원 감소)</div> | 연도 별 | 이월체납 액 (A) | 정리액 | | | 정리율 (B/A) | 합 계(B) | 징수액 | 결손액 | 2016 | 17,068 | 3,696 | 1,189 | 2,507 | 20.9 | 2015 | 16,904 | 1,692 | 727 | 965 | 9.7 | 2014 | 15,239 | 783 | 564 | 219 | 4.9 | 2013 | 14,692 | 1,357 | 678 | 679 | 9.0 | 2012 | 13,726 | 1,553 | 574 | 979 | 10.9 | 시정 (완료) |
| 연도 별 | 이월체납 액 (A) | | | 정리액 | | | | 정리율 (B/A) | | | | | | | | | | | | | | | | | | | | | | | | | | | | | | | | | |
| | | 합 계(B) | 징수액 | 결손액 | | | | | | | | | | | | | | | | | | | | | | | | | | | | | | | | | | | | | |
| 2016 | 17,068 | 3,696 | 1,189 | 2,507 | 20.9 | | | | | | | | | | | | | | | | | | | | | | | | | | | | | | | | | | | | |
| 2015 | 16,904 | 1,692 | 727 | 965 | 9.7 | | | | | | | | | | | | | | | | | | | | | | | | | | | | | | | | | | | | |
| 2014 | 15,239 | 783 | 564 | 219 | 4.9 | | | | | | | | | | | | | | | | | | | | | | | | | | | | | | | | | | | | |
| 2013 | 14,692 | 1,357 | 678 | 679 | 9.0 | | | | | | | | | | | | | | | | | | | | | | | | | | | | | | | | | | | | |
| 2012 | 13,726 | 1,553 | 574 | 979 | 10.9 | | | | | | | | | | | | | | | | | | | | | | | | | | | | | | | | | | | | |

| 지적내용 | 조치내용 | 처리구분 | | | | | | | | | | | | | | | | | | | | | | | | | | | | | | | | | | | | | | | | | | | | | | | | | | | | |
|--------|--|----------------|------------------|---------------------------|-------------------|---------------------------|-------------------|---------------------|----|--------|-------|-------|------|-------|-------|----|---|--|----|----|----|---|--------|--------|--|--------|-------|-----|--|-------|-------|-----|----|-------|-----|-----|----|-------|-----|-----|--|-------|--------|--------|--|-------|--------|-------|--|--------|-------|---|--|--|
| | <div>○ 체납액 정리 실적 현황</div> <div>【단위 : 백만원, %】</div> <table> <tr> <th>구분</th> <th>징수 결정액 (A)</th> <th>목표 액 (B)</th> <th>정리 액 (C)</th> <th>징수 결정액 대 비 (C/A)</th> <th>목표 대비 (C/B)</th> <th>전년동 기대비 (C/D)</th> </tr> <tr> <td>실적</td> <td>17,691</td> <td>3,620</td> <td>3,696</td> <td>20.9</td> <td>102.1</td> <td>218.4</td> </tr> </table> <div> <div>- 정리액 3,696백만원(전년대비 218.4%증가)</div> <div>- 정리율: 20.9%(전년대비 9.7%대비 11.2%증가)</div> </div> <div>○ 체납처분 실적</div> <div>【단위 : 건, 백만원】</div> <table> <tr> <th rowspan="2">구분</th> <th colspan="2">계</th> <th rowspan="2">비고</th> </tr> <tr> <th>건수</th> <th>금액</th> </tr> <tr> <td>계</td> <td>67,586</td> <td>43,875</td> <td></td> </tr> <tr> <td>부동산 압류</td> <td>1,940</td> <td>445</td> <td></td> </tr> <tr> <td>금융 압류</td> <td>1,810</td> <td>684</td> <td>최초</td> </tr> <tr> <td>급여 압류</td> <td>998</td> <td>305</td> <td>최초</td> </tr> <tr> <td>번호판영치</td> <td>144</td> <td>134</td> <td></td> </tr> <tr> <td>체납안내문</td> <td>40,282</td> <td>36,483</td> <td></td> </tr> <tr> <td>체납고지서</td> <td>19,292</td> <td>5,824</td> <td></td> </tr> <tr> <td>SMS 안내</td> <td>3,124</td> <td>-</td> <td></td> </tr> </table> <div>○ 중점 추진내용</div> <div> <div>• 과년도</div> <div> <div>- 전년대비 : 2,004백만원 초과 정리</div> <div> <div>- 징수 : 차량 과태료 최초 급여 압류 추심 및 체납 안내문 발송, 예금압류 예고, 주 2회 번호판영치, 신속한 채권확보 및 고액·고질 체납자 현지방문 독려실시 등으로 징수율 전년대비 ↑163.5% 상승한 462백만원 초과 징수</div> <div> <div>- 정리 : 무재산자 등 결손처분 후 사후 관리에 철저를 기하고 있으며, 강제처리, 멸실 차량 등 압류해제 대상 미정리분 일제정리를 통하여 대체압류 진행과 시효소멸 대상 결손처리 확행으로 전년 동기대비 ↑259.8% 상승 ⇒ 1,542백만원 추가 결손</div> </div> </div> </div> </div> | 구분 | 징수 결정액 (A) | 목표 액 (B) | 정리 액 (C) | 징수 결정액 대 비 (C/A) | 목표 대비 (C/B) | 전년동 기대비 (C/D) | 실적 | 17,691 | 3,620 | 3,696 | 20.9 | 102.1 | 218.4 | 구분 | 계 | | 비고 | 건수 | 금액 | 계 | 67,586 | 43,875 | | 부동산 압류 | 1,940 | 445 | | 금융 압류 | 1,810 | 684 | 최초 | 급여 압류 | 998 | 305 | 최초 | 번호판영치 | 144 | 134 | | 체납안내문 | 40,282 | 36,483 | | 체납고지서 | 19,292 | 5,824 | | SMS 안내 | 3,124 | - | | |
| 구분 | 징수 결정액 (A) | 목표 액 (B) | 정리 액 (C) | 징수 결정액 대 비 (C/A) | 목표 대비 (C/B) | 전년동 기대비 (C/D) | | | | | | | | | | | | | | | | | | | | | | | | | | | | | | | | | | | | | | | | | | | | | | | | |
| 실적 | 17,691 | 3,620 | 3,696 | 20.9 | 102.1 | 218.4 | | | | | | | | | | | | | | | | | | | | | | | | | | | | | | | | | | | | | | | | | | | | | | | | |
| 구분 | 계 | | 비고 | | | | | | | | | | | | | | | | | | | | | | | | | | | | | | | | | | | | | | | | | | | | | | | | | | | |
| | 건수 | 금액 | | | | | | | | | | | | | | | | | | | | | | | | | | | | | | | | | | | | | | | | | | | | | | | | | | | | |
| 계 | 67,586 | 43,875 | | | | | | | | | | | | | | | | | | | | | | | | | | | | | | | | | | | | | | | | | | | | | | | | | | | | |
| 부동산 압류 | 1,940 | 445 | | | | | | | | | | | | | | | | | | | | | | | | | | | | | | | | | | | | | | | | | | | | | | | | | | | | |
| 금융 압류 | 1,810 | 684 | 최초 | | | | | | | | | | | | | | | | | | | | | | | | | | | | | | | | | | | | | | | | | | | | | | | | | | | |
| 급여 압류 | 998 | 305 | 최초 | | | | | | | | | | | | | | | | | | | | | | | | | | | | | | | | | | | | | | | | | | | | | | | | | | | |
| 번호판영치 | 144 | 134 | | | | | | | | | | | | | | | | | | | | | | | | | | | | | | | | | | | | | | | | | | | | | | | | | | | | |
| 체납안내문 | 40,282 | 36,483 | | | | | | | | | | | | | | | | | | | | | | | | | | | | | | | | | | | | | | | | | | | | | | | | | | | | |
| 체납고지서 | 19,292 | 5,824 | | | | | | | | | | | | | | | | | | | | | | | | | | | | | | | | | | | | | | | | | | | | | | | | | | | | |
| SMS 안내 | 3,124 | - | | | | | | | | | | | | | | | | | | | | | | | | | | | | | | | | | | | | | | | | | | | | | | | | | | | | |

| 지적내용 | 조치내용 | 처리구분 |
|------|--|------|
| | <ul style="list-style-type: none"> • 현년도 - 전년대비 74백만원(113.4% ↑)초과 정리 - 과태료 독촉 후 선제적 채권확보 진행은 물론 고액납세자 분할납부 유도, 체납 납부 독려 안내문(현년도분 포함) 발송, 미검사 및 의무보험 미가입자 사전안내문 고지 후 유·무선 연락처를 파악 SMS문자 및 안내 전화 병행(10월 이후부터 실시)으로 고액 체납자 발생 사전차단 조치로 징수율 상승 | |

부서공통5

2017년 주요업무(신규 및 계속사업) 및 특수시책 추진현황(문제점 및 대책 포함)

□ 신속정확한 자동차 등록업무 처리

○ 자동차등록 및 민원업무 처리현황(10월말)

【단위 : 대, 건, 천원】

| 등록대수 | | | | | 민원처리현황 | | | | | |
|---------|---------|-------|--------|-----|---------|-------|--------|-------|---------|---------|
| 계 | 승용 | 승합 | 화물 | 특수 | 계 | 신규 | 이전 | 말소 | 제증명 등 | 세외수입 |
| 179,075 | 142,688 | 7,675 | 27,750 | 962 | 303,233 | 8,932 | 20,287 | 8,789 | 265,225 | 267,391 |

※ 일일평균 300여건 자동차 등록업무 처리

○ 건설기계등록 및 민원업무 처리현황(10월말)

【단위 : 대, 건】

| 등록대수 | | | | | 민원처리현황 | | | | |
|-------|-------|-----|------|----------|--------|-----|-----|----|--------|
| 계 | 지게차 | 굴삭기 | 덤프트럭 | 불도저 외 8종 | 계 | 신규 | 이전 | 말소 | 제증명 등 |
| 4,175 | 3,138 | 573 | 205 | 259 | 11,404 | 341 | 387 | 96 | 10,580 |

○ 고촌 국민차매매단지 업체 입주 및 업무처리 현황(10월말)

- 입주현황 : 61개소(총 108개소 중)
- 민원처리건수 : 10,079건(일일평균 123건)

【단위 : 건, 천원】

| 합계 | 이전등록 | | | 상사 이전 | 저당 | 변경 | 세외수입 |
|--------|-------|-------|-------|----------|-------|-----|--------|
| | 경기 | 타지역 | 소계 | | | | |
| 10,079 | 1,513 | 2,025 | 3,538 | 4,835 | 1,151 | 555 | 22,111 |

- 취·등록세 처리현황

【단위 : 건, 천원】

| 합계 | | 취득세 | | | | 등록면허세 | |
|--------|-----------|-------|---------|-------|-----------|-------|--------|
| | | 관내 | | 관외 | | | |
| 건수 | 금액 | 건수 | 금액 | 건수 | 금액 | 건수 | 금액 |
| 10,144 | 3,214,315 | 5,412 | 332,778 | 3,459 | 2,863,517 | 1,273 | 18,020 |

□ 시민이 감동하는 차량등록 민원서비스 확행

○ 시민이 만족하고 감동하는 자동차등록 민원서비스 제공

- 통합민원서비스 : 자동차 신규·이전·변경·말소등록 통합창구 운영
- 원스톱 민원처리
 - ▶ 차량등록, 취득세 창구 및 농협출장소 연계를 통한 빠른 민원업무 처리
 - ▶ 등록시 무보험운행, 정기검사, 보험 미가입 안내 및 납부유도

○ 차량등록 매뉴얼 작성 각 읍·면·동주민센터 배포

○ 「전 직원 소통의 시간」 매월 실시

○ 자동차 번호판제작소 및 대행사 간담회 개최 : 상·하반기

○ 전화 무인자동중계기 설치 : 3,465천원

○ 청사 환경 개선사업 추진

- 민원실 공간확장 및 민원대 리모델링 : 사업비 1,440천원
- 임시주차장 정비 및 노후 파고라 수리 : 사업비 16,583천원

□ 자동차 과태료의 체계적인 체납관리

- 기 간 : 연중
- 추진실적

【2017. 9월 말, 단위 : 건, 백만원, %】

| 과 목 | | 징수결정액 | | 수 납 액 | | 미수납액 | | 징수율 (B/A) |
|---------|------|---------------|---------------|---------------|--------------|---------------|---------------|--------------|
| | | 건수 | 금액(A) | 건수 | 금액(B) | 건수 | 금액 | |
| 소 계 | | 76,038 | 16,680 | 27,189 | 4,669 | 48,849 | 12,011 | 28.0 |
| 현년 도 | 계 | 13,775 | 1,081 | 8,927 | 492 | 4,848 | 589 | 45.5 |
| | 검사지연 | 4,333 | 384 | 2,928 | 217 | 1,405 | 167 | 56.5 |
| | 의무보험 | 8,561 | 561 | 5,177 | 159 | 3,384 | 402 | 28.3 |
| | 기타 | 881 | 136 | 822 | 116 | 59 | 20 | 85.3 |
| 과 년 도 | | 62,263 | 15,599 | 18,262 | 4,177 | 44,001 | 11,422 | 26.8 |

※ 과년도 수납액 = 수납액(1,278백만원) + 결손액(2,899백만원)

○ 추진내용

- 재산 압류 및 번호판영치 주.야 단속 실시

【2017. 9월 말, 단위 : 건, 대, 백만원】

| 소 계 | | 급여압류 | | 예금압류 | | 차량압류 | | 부동산압류 | | 번호판영치 | |
|--------|-------|------|-----|-------|-----|--------|-------|-------|-----|-------|-----|
| 건수 | 금액 | 건수 | 금액 | 건수 | 금액 | 건수 | 금액 | 건수 | 금액 | 대수 | 금액 |
| 37,941 | 3,107 | 644 | 226 | 1,056 | 353 | 25,239 | 2,210 | 834 | 146 | 168 | 172 |

- 징수불능분 결손처분 확행(무재산 및 폐업·부도법인 등)
: 9,614건 / 2,899백만원
- 체납자별 과태료 납부 독촉고지서 및 일괄 체납 안내문 수시 발송
 - 체납고지서 및 체납·영치안내문 발송
: 8회 / 52,538건 (197,352건 / 45,778백만원)
- 고액·고질 체납자 현지방문 독려 실시
 - 현지 방문독려 : 173건 / 57백만원

부서공통11 예산 변경, 전용 사용내역[2016년 ~ 현재]

□ 변경/전용 사용내역

○ 2016년

【단위 : 천원】

| 연 번 | 과 목 | | | 예산액 | 변경/전용 금액 | | 사 유 |
|--------|------|------|-----|-----|----------|----|-----|
| | 단위사업 | 세부사업 | 통계목 | | 감액 | 증액 | |
| 1 | | 해 | 당 | 없 | 음 | | |
| | | | | | | | |

○ 2017년

【단위 : 천원】

| 연 번 | 과 목 | | | 예산액 | 변경/전용 금액 | | 사 유 |
|--------|----------------------|-----------------------|--------------|--------|----------|-------|--|
| | 단위사업 | 세부사업 | 통계목 | | 감액 | 증액 | |
| 1 | 효율적인 자동차관리 | 정기검사· 의무보험 제도확립 | 자산및물품 취득비 | 42,000 | 1,500 | - | 임기제 공무원 채용 으로 책상 및 의자 등 비품 구입 필요 |
| | 고객중심의 행정서비스 제공 | 과적하고 아늑한 청사환경조성 | 자산및물품 취득비 | 1,500 | - | 1,500 | |

부서공통28 관용차 사고내역 및 보험처리 내역[2016년~현재]

| 부서명 | 사고일시 | 사고차량 | 사고내역 | 보험사 | 보험처리 내역 | 청구비용 (천원) | 비 고 |
|-----------------|----------|---------|-----------|------------|-------------|--------------|-----|
| 차량 등록 사업소 | '17.1.12 | 59거0249 | 차대차 사고 | KB손해 보험 | •대물배상 330천원 | 330 | |

부서공통30

정수물품 예산편성 현황 및 물품취득 현황 [2015년~현재]

【단위 : 천원】

| 물품명 | 정수 승인일 | 예산액 | 물품 취득액 | 취득일 |
|-----------|------------|--------|--------|-----------|
| 관용차량(모닝) | 2016.07.22 | 14,000 | 12,999 | '16.10.11 |
| 관용차량(티볼리) | 2017.01.23 | 20,000 | 19,856 | '17.04.17 |

부서공통32

공유(행정)재산 임대현황 및 사용료 체납현황 [2015년~현재]

【단위 : m², 천원】

| 연도 | 소재지 | 지목 | 면적 | 용도 | | 사용료 | |
|------|---------------|----|--------|---------------|-----|-------|-----|
| | | | | | | 금 액 | 체납액 |
| 2015 | 감암로 125(지하1층) | 대 | 20.9 | 번호판 | 작업장 | 856 | - |
| | 감암로 125(주차장) | 대 | 165 | | 주차장 | 4,863 | - |
| | 감암로 125(지상1층) | 대 | 27.36 | | 사무실 | 1,746 | - |
| | 감암로 125(지상1층) | 대 | 2.64 | 자동판매기 | | 123 | - |
| | 감암로 125(지상2층) | 대 | 79.01 | 택시조합, 김포콜 사무실 | | 5,456 | - |
| | 감암로 125(지상2층) | 대 | 143.69 | 장애인단체 사무실 | | 무상 | - |
| | 감암로 125(지상3층) | 대 | 282.91 | 장애인단체 사무실 | | 무상 | - |
| | 감암로 125(지상4층) | 대 | 282.11 | 장애인단체 사무실 | | 무상 | - |
| 2016 | 감암로 125(지하1층) | 대 | 20.9 | 번호판 | 작업장 | 885 | - |
| | 감암로 125(주차장) | 대 | 165 | | 주차장 | 5,031 | - |
| | 감암로 125(지상1층) | 대 | 27.36 | | 사무실 | 1,718 | - |
| | 감암로 125(지상1층) | 대 | 2.64 | 자동판매기 | | 139 | - |
| | 감암로 125(지상2층) | 대 | 79.01 | 택시조합, 김포콜 사무실 | | 5,379 | - |
| | 감암로 125(지상2층) | 대 | 143.69 | 장애인단체 사무실 | | 무상 | - |
| | 감암로 125(지상3층) | 대 | 282.91 | 장애인단체 사무실 | | 무상 | - |
| | 감암로 125(지상4층) | 대 | 282.11 | 장애인단체 사무실 | | 무상 | - |
| 2017 | 감암로 125(지하1층) | 대 | 20.9 | 번호판 | 작업장 | 882 | - |
| | 감암로 125(주차장) | 대 | 165 | | 주차장 | 5,198 | - |
| | 감암로 125(지상1층) | 대 | 27.36 | | 사무실 | 1,800 | - |
| | 감암로 125(지상1층) | 대 | 2.64 | 자동판매기 | | 51 | - |
| | 감암로 125(지상2층) | 대 | 79.01 | 택시조합, 김포콜 사무실 | | 4,333 | - |
| | 감암로 125(지상2층) | 대 | 143.69 | 장애인단체 사무실 | | 무상 | - |
| | 감암로 125(지상3층) | 대 | 282.91 | 장애인단체 사무실 | | 무상 | - |
| | 감암로 125(지상4층) | 대 | 282.11 | 장애인단체 사무실 | | 무상 | - |

1 자동차 과태료 체납액 현황 및 징수대책

□ 자동차 과태료 체납액 및 체납처분 현황 (9월말 기준)

○ 체납액 정리 현황

(단위 : %, 백만원)

| 구 분 | 징수결정 (이월액)(A) | 정 리 액 | | | 미수납액 | 정리율 (B/A) |
|-----|------------------|-------|-------|-------|---------------|--------------|
| | | 계(B) | 징수액 | 결손액 | | |
| 계 | 16,679 | 4,668 | 1,769 | 2,899 | 12,011 | 28.0 |
| 현년도 | 1,081 | 492 | 492 | - | 589 | 45.5 |
| 과년도 | 15,598 | 4,176 | 1,277 | 2,899 | 11,422 | 26.8 |

○ 체납처분 현황

(단위 : 건, 백만원)

| 구 분 | 합 계 | | 부동산압류 | | 예금압류 | | 급여압류 | | 차량압류 | | 번호판영치 | |
|-------|--------|-------|-------|-----|-------|-----|------|-----|--------|-------|-------|-----|
| | 건수 | 금액 | 건수 | 금액 | 건수 | 금액 | 건수 | 금액 | 건수 | 금액 | 건수 | 금액 |
| 2017년 | 37,941 | 3,107 | 834 | 146 | 1,056 | 353 | 644 | 226 | 25,239 | 2,210 | 168 | 172 |

□ 자동차 과태료 체납액 징수대책

○ 개 요

- 체계적인 체납액 원인 분석을 통한 사안별 체납액 징수활동으로 징수율 극대화 방향 모색
- 징수불능분에 대한 결손처분 적극 실시로 차량 과태료 부실채권을 최종 정리하여 지속적인 징수율 상승 견인

○ 징수대책

- 체납 현황 분석
 - 체납액 현황 : 47,382건 / 120억원
 - ▶ 법인(1,566업체) : 9,063건 / 27억원
 - ▶ 개인(9,204명) : 38,319건 / 93억원

- 신속한 압류재산 파약을 통한 선순위 채권확보 추진
 - 부동산 · 자동차 압류 및 공매 실시
 - 수시 예금 · 급여 · 각종 채권 압류 및 추심 강화
- 주·야간 번호판영치 및 관허사업제한 등 적극적인 행정처분 확행 등
각종 행정처분 수시 진행
- 다양한 징수활동 전개를 통한 효율성 극대화 추진
 - 고액.고질 체납자 방문독려 및 전직원 책임징수제 지속 실시
 - 체납자 안내문 발송 및 SMS문자 전송 등 납부안내 강화
 - 수시 체납정리 분석을 통한 효율적인 방안 강구
 - 부도.폐업 법인 등 미 이전 운행차량(대포차) 집중 영치활동 전개

안전건설국

| | |
|---------------|-----|
| ○ 안전총괄과 | 207 |
| ○ 건설도로과 | 241 |
| ○ 교통행정과 | 267 |
| ○ 도시철도과 | 333 |