

경제환경국





경제진흥과

일 반 현 황

(2014. 6월 현재)

□ 정 · 현원 현황

구 분	총 계	3급	4급	5급	6급	7급	8급	9급	비 고
정 원	20		1	1	6	6	5	1	
현 원	20		1	1	6	6	5	1	
과부족	-								

□ 위원회 현황

위원회명	위원장	위원수	주요기능	비고
5개				
유통업상생발전협의회	부 시 장	9명	대·중소형유통기업간 상생발전 도모	
소비자정책심의위원회	부 시 장	14명	지방공공요금 심의 및 자문	
중 소 기 업 대 상 공 적 심 사 위 원 회	부 시 장	8명	김포시 중소기업대상 심사	
사회적기업육성위원회	부 시 장	14명	사회적기업 신청 적정성 심사	
마 을 기 업 육 성 위 원 회	경제환경 국 장	8명	마을기업 신청 적정성 심사	

□ 관련단체 현황

(단위:명/천원)

단체명	단체장	회원수	주요기능	주요현안	지원예산
김포상공회의소	이	1,432	상공인 권익보호 지역경제 활성화	-	-
건설관련기업인협의회	김	85	건설관련 기업인 권익보호	-	-
소비자시민모임김포지부	손	266	소비자 주권확립	-	6,000
한국노총김포지부	박	1,077	근로자 권익보호	-	-
민주노총김포지부	한	289	근로자 권익보호	-	-
김포시사회적경제협의회	김	130	사회적경제 유기적 협조체계 구축	-	-

총괄

(단위 : 백만원)

연번	사 업 명	사 업 간	2014년도 사업비	비고
계	7건		5,925	
1	산업단지 조성사업	2008~2018	-	계속
2	기업하기 좋은 도시 건설	2014	4,299	계속
3	중소유통공동도매물류센터 개장	2012 ~ 2014	-	계속
4	전통시장 활성화 및 소상공인 지원	2014	53	계속
5	고용률 70% 달성을 위한 행복한 일자리 연계	2014	1,083	계속
6	사회적기업 및 마을기업 육성	2014	261	계속
7	신재생에너지시설(지열, 태양열) 보급사업	2014	229	계속

주요업무 추진계획

1 산업단지 조성사업(계속)

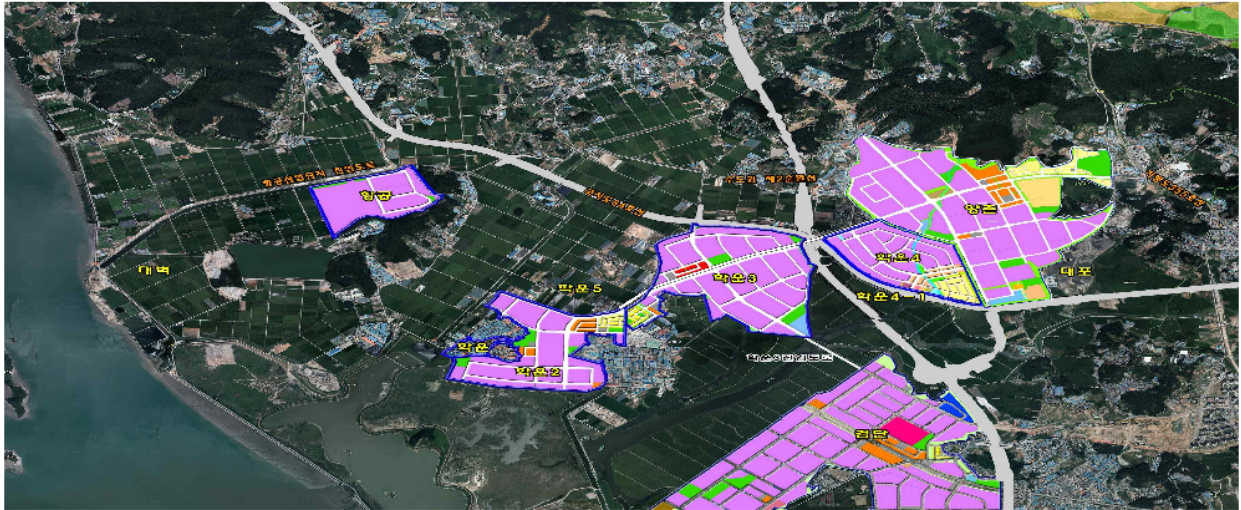

□ 산업단지 조성현황

산 업 단지명	면적(천㎡) (천평)	사업시행자	총사업비 (억원)	사업기간	추진현황
8개소	3,952 (1,194)		17,840		
학운2	636 (192)	김포시 김포도시공사	2,892	2008. 12. ~ 2014. 8.	조성공사 완료 (분양률 60%)
학운3	956 (289)	김포시 김포골드밸리PFV(주)	4,242	2011. 6. ~ 2014. 12.	용지 보상중 (보상률 65%)
학운4	488 (148)	김포골드밸리4PFV(주)	2,124	2013. 4. ~ 2016. 12.	조성 공사중(75%) (분양률 74%)
학운5	680 (205)	미 정	2,905	2015. 9. ~ 2018. 12.	미착수
대곶	280 (85)	(주)정원주철 외 7개사	842	2014. 9. ~ 2016. 12.	설계중
대포	266 (81)	중앙건설(주)	1,240	2015. 6. ~ 2018. 12.	물량확보 완료 계획 수립중
학운4-1	180 (54)	김포골드밸리4PFV(주)	715	2015. 6. ~ 2017. 12.	물량확보 완료 계획 수립중
항공	466 (140)	(유)한국타임즈항공	2,880	2005. 12. ~ 2018. 12.	조성 공사중(50%)

□ 학운2산업단지 추진현황

- 2008. 12월 : 지구지정 및 개발계획 승인 (경기도)
- 2010. 11월 : 실시계획 승인 (경기도)
- 2011. 5월 : 부지조성 공사 착공 (2014. 6월말 현재 공정율 98%)
- 2011. 11월 : 분양 개시 (2014. 6월말 현재 분양율 63%)
- 2014. 6월 : 준공 인가 신청 (시→경기도)
- 2014. 7월 : 준공 인가 (예정)

□ 학운3산업단지 추진현황

- 단지현황
 - 위 치 : 김포시 양촌읍 학운리 일원
 - 면 적 : 956천m²
 - 사업기간 : 2010년 ~ 2016년
 - 유치업종 : 전자부품, 컴퓨터, 영상 및 음향 및 통신장비 제조업등
 - 사 업 비 : 4,242억원
 - 사업시행 : 김포시, 김포골드밸리피에프브이¹⁾ 주식회사
 - 김포골드밸리피에프브이(주) 설립 자본구성

주 주	주 식 수	납 입 금	지 분 율	비고
합 계	1,000,000	5,000,000,000	100%	
김 포 시	200,000	1,000,000,000	20%	
(주) 정 진 뉴 어 반	500,000	2,500,000,000	50%	
에이스종합건설(주)	200,000	1,000,000,000	20%	
케이비부동산신탁(주)	50,000	250,000,000	5%	
한국투자증권(주)	50,000	250,000,000	5%	

1) PFV(Project Financing Vehicle) : 부동산 개발 사업을 효율적으로 추진하기 위해 설립하는 서류형태로 존재하는 명목 회사(페이퍼 컴퍼니)다. PFV는 Project Financing을 위해 금융기관과 프로젝트 참여기업 등으로부터 자금 및 현물을 받아 해당 프로젝트를 수행하고 자산의 관리업무는 전문지식을 가진 자산관리자에게 위탁. (법인세 및 취득세 등 감면 혜택)

○ 추진현황

- 2011. 12월 : 산업단지계획 승인 신청 (시→경기도)
- 2012. 8월 : 특수목적법인 설립
- 2013. 4월 : 산업단지계획 승인
- 2013. 6월 : 미분양용지 책임분양 동의안 김포시의회 의결
- 2013. 9월 : 산업단지계획 변경[사업시행자 변경:김포골드밸리PFV(주)] 승인(경기도)
- 2014. 1. 27. ~ 2. 17. : 보상계획 공고 및 열람
- 2014. 3. 21. : 보상협의회 개최(1단계) 및 감정평가 착수
- 2014. 4. 22. ~ 5. 22. : 1단계구간 보상협의 개시 (협의율 83%)

○ 향후 추진계획

- 2014. 7월 : 보상계획 공고(2단계) 및 부지조성공사 착공
- 2014. 10월 : 보상 착수(2단계)
- 2016. 12월 : 산업단지 준공인가

보상토지 구분	1단계 (2014.01)	2단계 (2014.07)
대상토지 면적	675,406㎡	169,794㎡
비율	79.9%	20.1%

□ 산업단지 차입금 현황 및 상환계획

(2014년 말 기준)

○ 양촌일반산업단지

(단위 : 백만원)

구 분	지방채			연차별 상환계획			
	총 액	기상환	잔 액	계	2015	2016	2017~
지방채	81,276	59,969	21,307	21,307	984	984	19,339

○ 학운2일반산업단지

(단위 : 백만원)

구 분	지방채			연차별 상환계획			
	총 액	기상환	잔 액	계	2015	2016	2017~
합 계	220,000	121,000	99,000	99,000	11,000	62,000	26,000
지방채	80,000	31,000	49,000	49,000	11,000	12,000	26,000
공사채 (김포도시공사)	140,000	90,000	50,000	50,000	-	50,000	-

담 당	산업입지팀장 박명기	담당자	시설8급 박효상(☎ 2288) 시설8급 최선철(☎ 2289)
-----	------------	-----	--------------------------------------

2 기업하기 좋은 도시 건설(계속)

□ 경쟁력 강화를 위한 중소기업 지원

- 사업비 : 4,299백만원(국비 26, 도비 261, 시비 4,012)
- 사업내용
 - 중소기업 운전자금 및 특례보증 지원
 - 판로개척을 위한 전시회 및 해외유명박람회 참가 지원
 - G-패밀리 등 경기중소기업종합지원센터 연계 지원
 - 경기테크노파크 연계를 통한 기술지원
 - 특허 및 실용신안 등 산업재산권 창출 지원
- 추진실적
 - 중소기업 운전자금 지원 : 274개업체 / 40,057백만원
 - 중소기업 및 소상공인 특례보증 지원 : 65건 / 6,887백만원
 - 전시회 및 박람회 등 마케팅 지원 : 60개업체 / 187백만원
 - 경기중소기업종합지원센터 연계(G-사업)지원 : 57건 / 95백만원
 - 창업보육센터 및 지식재산 창출지원 : 74개업체 / 38백만원
 - 기업환경개선 사업 : 5개소 / 1,088백만원

□ 김포시 기업지원센터 운영

- 사업내용
 - 공산품전시장 운영 : 56부스, 43개업체 운영중, 추가업체 모집
 - 기업지원센터 운영 : 6개기관 입주, 기업활동 원스톱 지원
- 입주기관 : 경기중소기업종합지원센터, 경기테크노파크, 경기신용보증재단, 김포시일자리센터, 김포시소상공인지원센터, 삼성미소금융
- 위탁기관 : 김포상공회의소

□ 기업애로 해소를 위한 찾아가는 희망버스 운영

- 운영기간 : 연중 (매월 셋째주 수요일)
- 운영방법 : 월1회 기업밀집지역 현장 위주의 원스톱 기업애로 상담
- 참여기관 : 김포시기업지원센터내 입주기관
- 추진실적 : 5회, 61개업체

담당	기업SOS팀장 문 선 영	담당자	행정7급 김태우(☎ 2283) 행정8급 지연정(☎ 2284)
----	---------------	-----	--------------------------------------

3 중소유통공동도매물류센터 개장(계속)

- ❖ 중소유통공동도매물류센터 건립, 개장으로 유통단계 축소를 통한 소상공인의 경쟁력 및 자생력 강화 지원

□ 사업개요

- 공사기간 : 2013. 11월 ~ 2014. 7월
- 소 재 지 : 통진읍 검암2로15번길 19
- 사 업 비 : 5,000백만원
- 규 모 : 지상 2층 (부지 7,034㎡, 건축연면적 1,405㎡)
- 운영주체 : 경기김포수퍼마켓사업협동조합 (조합원 : 87명)
- 공 정 률 : 건축공사 완료, 주차장 조성중 (95%)

□ 개장 및 운영계획

- 2014. 8월 : 개장 및 운영 (예정)
- 운영방법
 - 물류, 유통, 마케팅을 연계한 정보화, 상품화, 고객서비스 제고
 - 조합원수 및 가입지역 확대를 통한 공동구매로 경쟁력 제고



담 당	경제정책팀장 유 정 호	담당자	행정7급 김효순(☎ 2275)
-----	--------------	-----	------------------

4 전통시장 활성화 및 소상공인 지원(계속)

❖ 시장 활성화 및 소상공인에 대한 자생력 강화로 서민경제 활성화 도모

□ 현 황

- 소상공인 현황 : 17,524개소
- 시장 및 대규모점포 현황

계	인정시장	5일장	대규모점포	준대규모점포	비고
31	3	4	3	21	

□ 추진실적

- 전통시장 활성화
 - 통진시장 안내용 조형물 설치 지원 : 53,856천원 (국 35,904 시 17,952)
 - 전통시장 안전점검 실시 : 3개소, 1회
- 소상공인 지원 강화
 - 소상공인 운전자금 지원 : 110개소 4,442백만원
 - 착한가격업소 컨설팅 지원 등 : 28개소
 - 2014 상반기 창업교육 개최 : 1회, 150명
 - 취약계층 미소금융 지원 : 22건, 455백만원
- 대형마트·SSM 영업시간 제한 및 의무휴업일 지정 운영

□ 추진계획

- 전통시장 활성화
 - 온누리상품권 판매 홍보
 - 통진시장 현대화사업 지속 추진
- 소상공인 자생력 강화
 - 소상공인지원센터 운영 및 착한가격업소 지원
 - 경기지방중소기업청과 연계, 창업교육 실시
 - 운전자금 및 창업자금, 특례보증 등 지원

담 당	경제정책팀장 유 정 호	담당자	행정7급 김효순(☎ 2275)
-----	--------------	-----	------------------

5 최고의 복지는 일자리! 고용률 70%달성(계속)

□ 사업개요

- 사업비 : 1,083백만원 (국 78, 도 102, 시 712, 기타 191)
- 사업내용
 - 구인·구직 취업·알선을 통한 김포시 일자리센터 운영
 - 취업 취약계층에게 공공일자리 제공

□ 그간 추진실적

- 김포시일자리센터 운영 【단위 : 명 / 2014. 6.12일 현재】

연 도	구인등록	구직등록	상담실적	동행면접	취업실적	비고
2014	5,394	4,942	39,220	142	3,081	

- 상반기 채용박람회 개최 : 20개 업체, 620여명 구직자 참여
- 구인·구직만남의 날 운영 : 3회
- 취업 지원프로그램 운영
 - ⇒ 청년뉴딜프로그램, 베이비시터 양성과정, 1기 샵마스터 과정, 경비의 달인, 힘내라 청년! 특강 등 진행
- 공공일자리사업 추진
 - 1,2단계 공공근로사업 추진 : 총 221명 고용
 - 상반기 지역공동체일자리사업 추진 : 17명 고용

□ 향후 추진계획

- 김포일자리센터 운영
 - 기업지원센터, 우량기업체 등과 연계 맞춤형 상담 및 취업지원
 - 하반기 채용박람회
 - 각종 취업지원 프로그램 운영, 계층별 취업특강 등
 - 인구 밀집지역 읍·동주민센터 취업상담사운영
- 공공일자리사업 추진
 - 3단계 공공근로사업 선발 및 운영
 - 하반기 지역공동체일자리사업 선발 및 운영

담 당	일자리지원팀장 이분다	담당자	행정7급 한규리(☎ 2682)
-----	-------------	-----	------------------

6 사회적기업 및 마을기업 육성(계속)

- ❖ 취약계층에게 사회서비스 및 일자리를 제공하는 (예비)사회적기업을 발굴·육성하여 지역형 일자리 창출과 경제공동체 지향
- ❖ 마을주민이 주도적으로 지역의 각종 자원을 활용하여 안정적인 소득 및 일자리를 창출하는 선순환 경제구조 정착

□ 사업개요

- 사업비 : 261백만원 (국 73, 도 10, 시비 178)
- 사업내용
 - 사회적기업지원센터 운영
 - 사회적기업 및 마을기업 발굴·육성(고용노동부 및 안행부 인증)
 - (예비)사회적기업 발굴·육성(경기도, 시, 각 부처 지정)

□ 추진실적

- 사회적기업 및 마을기업 지정현황
 - (예비)사회적기업 관리 : 6개소 (고용노동부 인증 1, 도 지정 5)
 - 마을기업 : 4개소 (계속 3, 재지정 1)
- 협동조합 신고 수리 : 8개소

□ 추진계획

- 사회적기업지원센터 활성화 (기간제→전문계약직으로 전환)
 - 사회적기업가 양성 및 지원, 네트워크 구축 활성화, 컨설팅 및 자문
 - 사회적기업 아카데미 운영 (양성과정 1회, 심화과정 1회)
- 인증 및 지정을 통한 사회적경제기업 제도권으로 육성·관리
- 사회적경제 판로개척 방안 강구
 - 사회적경제 마켓 운영 : 연 2회
 - 사회적경제 생산제품 관내 대규모점포 입점 추진
 - 공공기관 사회적경제 제품 우선구매촉진조례 제정

□ 추진상 문제점 및 대책

- 사회적기업 및 마을기업 지원사업은 국도비 매칭사업으로서 도 및 중앙 부처 예산 감소에 따른 사업수행 제한 ⇒ 지자체형 모델 육성

담당	사회적기업팀장 최 성 기	담당자	행정7급 이영님(☎ 2296)
----	---------------	-----	------------------

7 신재생에너지 보급 활성화(계속)

- ❖ 기후변화에 대응하고 지역특성에 맞는 환경친화적 신재생에너지 보급을 통하여 에너지 수급여건 개선 및 온실가스 발생 감축에 기여

□ 사업개요

- 사업기간 : 2014. 4월 ~ 11월
- 사업비 : 229백만원 (국 94, 도 19, 시 116)
- 사업규모 : 태양열 1개소, 지열 1개소, 태양광 2개소 설치
- 사업내용 : 태양열 청소년수련원 45Kw 설치
지열 냉난방 용화사 장애인직업재활시설 60Kw 설치
태양광 성동2리, 마곡1·4리 마을회관 16Kw 설치

□ 그간 추진실적

- 2014. 5월 : 청소년수련원 태양열 설치공사 착공
(6월 현재 공정율 50%)
- 2014. 6월 : 용화사 장애인직업재활시설 지열 설치공사 설계 및 계약
- 2014. 6월 : 태양광발전소 2개소 도비확보

□ 향후 추진계획

- 2014. 9월 : 태양광발전소 2개소 시비 확보 및 설치
- 2014. 10월 : 청소년수련원 태양열 설치공사 완료
- 2014. 11월 : 용화사 장애인직업재활시설 지열 설치공사 완료

담 당	에너지산업팀장 이회숙	담당자	공업7급 최자익(☎ 2280)
-----	-------------	-----	------------------



환경보전과

일 반 현 황

(2014. 6월 현재)

□ 정 · 현원 현황

구 분	총계	3급	4급	5급	6급	7급	8급	9급	비고
정 원	16			1	4	5	4	2	
현 원	16			1	4	5	3	3	청경 2 무기계약직 2
과부족	-						-1	+1	

□ 위원회 현황

위원회명	위원장	위원수	주요기능	비고
환경피해 민·관공동대책위원회	부시장	18	거물대리지역 환경역학조사 관련 주요사항 협의	
환경성검토협의회	경제환경 국 장	9	환경보전에 관한 정책사항 협의, 의결	

□ 관련단체 현황

(단위:명/천원)

단체명	단체장	회원수	주요기능	지원예산
(사)자연보호중앙연맹 경기도김포시협의회	권	103	자연정화활동 및 청소년 생태교육	2,496 (시보조 1,306)
한국조류보호협회 김포시지회	박	30	조수류 구조 치료	
한국야생조류 보호협회중앙회	윤	86	조수류 관찰 및 구조 치료	
한국야생조류보호협회 김포시지회	김	30	조수류 구조 치료	
불교환경연대 김포지회	석	100	생태계 자원조사 및 홍보활동	
환경연합생활환경실천단 김포지회	김	67	환경오염감시 활동	
(사)환경실천연합회	이	100	환경오염감시 활동	

단체명	단체장	회원수	주요기능	지원예산
김포시회				
한국환경장애연구협회	홍	5	환경오염감시 및 자연정화활동	
야생생물관리협회	임	14	조수류 구제활동 등	
김포자연학교	이	207	자연환경 생태체험학습 등	
(사)환경보호국민운동본부 김포시본부	장	30	환경감시·정화 환경미술대회 등	
한강하구김포환경연대	홍	30	환경감시정화 자연보호.	
녹색김포실천협의회	심	71	청소년환경교육 기후변화대응사업	

□ 시설 현황

○ 양촌산업단지 폐수종말처리시설 현황

구 분	현 황	비 고
위 치	김포시 양촌읍 황금로127번길 217	
부지면적	18,400㎡ [처리시설 18,000㎡, 펌프장 400㎡]	
처리공법	SBR +급속응집침전 + 미세여과(미생물탈취법)	
처리용량	3,400㎡/일 [총 6,800톤/일=1단계 3,400톤+2단계 3,400톤]	
사업기간	2007. 5. 10. ~ 2009. 5. 9. [폐수종말처리시설 시설물인수 2009.06.25]	준공일 : 2009. 5. 9. 가동일 : 2009. 7. 1.
사 업 비	20,370백만원[국비 14,330백만원/ 사업시행자 6,040백만원]	국 70% / 원인자 30%
사업시행	김포시, 경기도시공사	
위·수탁 운영현황	협 약 일 : 2012.12.28. 수탁기간 : 2013. 1. 1 ~ 2015. 12.31.(3년간) 수탁자 : (주)코오롱워터앤에너지, (주)세티이엔지 위탁운영비 : 849백만원/년 운영인력 : 7명	김포양촌 폐수종말처리사업소 ☎996-5882

※ 대지면적 16,978㎡, 연면적 2,261.85㎡, 건축면적 1,643.45㎡ (지하1/지상2), 철근콘크리트(철골조)

○ 결포동 천연가스충전소 현황

구 분	현 황	비 고
위 치	김포시 감암로 125-1,2번지(걸포동) 일원	
허가일자	최초허가 2008. 5. 2, 변경허가 2008. 9. 30	
면 적	대지면적 2,773㎡ (건축 연면적 312㎡)	
사업개시	2008. 11. 05	
사 업 비	1,834백만원(전액 시비)	
시설현황	압축기(250마력/기) 및 충전기 각 2대 관리사무실, 자동세차기 1대(폐수 처리시설 포함)	
충전가능대수	150대/일	

○ 하동천 생태탐방로 현황

구 분		현 황	
개 관 일		2011. 10. 17	
사업기간		2006. 11 ~ 2014. 현재	
위 치		김포시 양촌읍 누산리 1065-1번지 일대	
면 적		97,686㎡ (보행길 약 2.5km)	
총사업비		5,528백만원 (국비 50%, 도비25%, 시비25%)	
운영형태		김포도시공사 위탁관리	
운영인원		총인원 3명	
운영시간		하절기 09:00 ~ 18:00 (동절기 09:00 ~ 17:00)	
이 용 료		무료 (입장료 및 프로그램 참가비)	
건 축 물		관리사무실 2동, 창고1동, 안내소1동, 화장실 2동	
시 설 현 황	탐방시설	황토길, 보행목교, 테크	10개소
	체험및학습시설	특화조형물, 생태학습장, 관찰망원경	20개소
	조경식재	수질정화식물, 야생화, 버드나무	8,000㎡
	편의시설	주차장(체육시설, 안내소), 화장실	3개소

총

괄

(단위 : 백만원)

연번	사 업 명	사 업 기 간	2014년도 사업비	비고
계	19 건		6,554	
1	재두루미 취서식지 보전사업	2014	150	계속
2	생물다양성 관리계약사업	2014	136	계속
3	야생동물 피해예방 사업	2014	66	계속
4	폐수종말처리시설 운영	2014	849	계속
5	한강수계 수질오염총량관리	2014	123	계속
6	한강소권역 물환경관리	2014	72	계속
7	환경피해지역 환경역학조사	2014	250	계속
8	공장 집단화단지 조성을 통한 오염업종 이전	2013~2016		계속
9	거물대리지역 계획적인 개발계획 추진	2013~2014		계속
10	비도시지역 유해동장의 효율적인 관리를 위한 중장기 대책	2013~2015		계속
11	오염물질 다량배출업종 업무처리 지침 시행	2013~		계속
12	환경오염물질 배출업소 지도·점검 강화	2014		계속
13	천연가스버스 보급 및 운행경유차 배출가스 저감 사업	2014	4,404	계속
14	기후변화 대응사업	2014	114	계속
15	석면 슬레이트 처리사업	2014	115.2	계속
16	대기오염측정소 유지관리 및 교체 사업	2014	184	계속
17	환경개선부담금 부과 징수	2014	91	계속
18	에코센터 리모델링 검토	2014		신규
19	환경안전관리사업소 신설	2014		신규

주요업무 추진계획

1 재두루미 취·서식지 보전사업(계속)

- ❖ 재두루미의 안정적인 서식과 취식환경 조성을 위해 4차년도에 걸쳐 추진한 재두루미 취·서식지 조성사업이 안정적인 단계로 진입함에 따라 재두루미 취·서식지의 보전 지속이 필요

□ 사업개요

- 사업기간 : 2014년 ~ 2015년
- 사업위치 : 하성면 후평리 일대 농경지 (약 68ha)
- 사업비 : 150백만원
- 사업내용
 - 먹이주기, 밀렵감시, 관리, 평가, 최적화방안 도출
 - 차폐가림막, 후리새, 감시초소 등 시설물 운영관리
 - 화상모니터(CCTV) 운영관리

□ 추진실적

- 2008. 06. : 타당성조사 용역
- 2009. 08. : 기본계획 및 실시설계 용역
- 2011. 04. : 1단계 조성사업 완료
- 2012. 04. : 2단계 조성사업 완료(재두루미 150여 개체 도래)
- 2013. 04. : 3단계 조성사업 완료(재두루미 27개체 도래)
- 2014. 04. : 4단계 조성사업 완료(재두루미 173여 개체 도래)

□ 추진계획

- 2014. 09. : 재두루미 취·서식지 보전사업 발주

□ 추진상 문제점 및 대책

- 4단계에 걸쳐 「재두루미 취·서식지 조성사업」을 추진하여 안정적인 단계에 진입
- 재두루미의 안정적인 취식환경 보전과 도래하는 개체수를 증가시키기 위해서는 반드시 사업의 지속성이 필요함
- 재정여건상 전액 시비로 사업을 추진하기에는 어려움이 있어 국·도비 확보 방안을 다각적으로 모색

□ 사업위치도

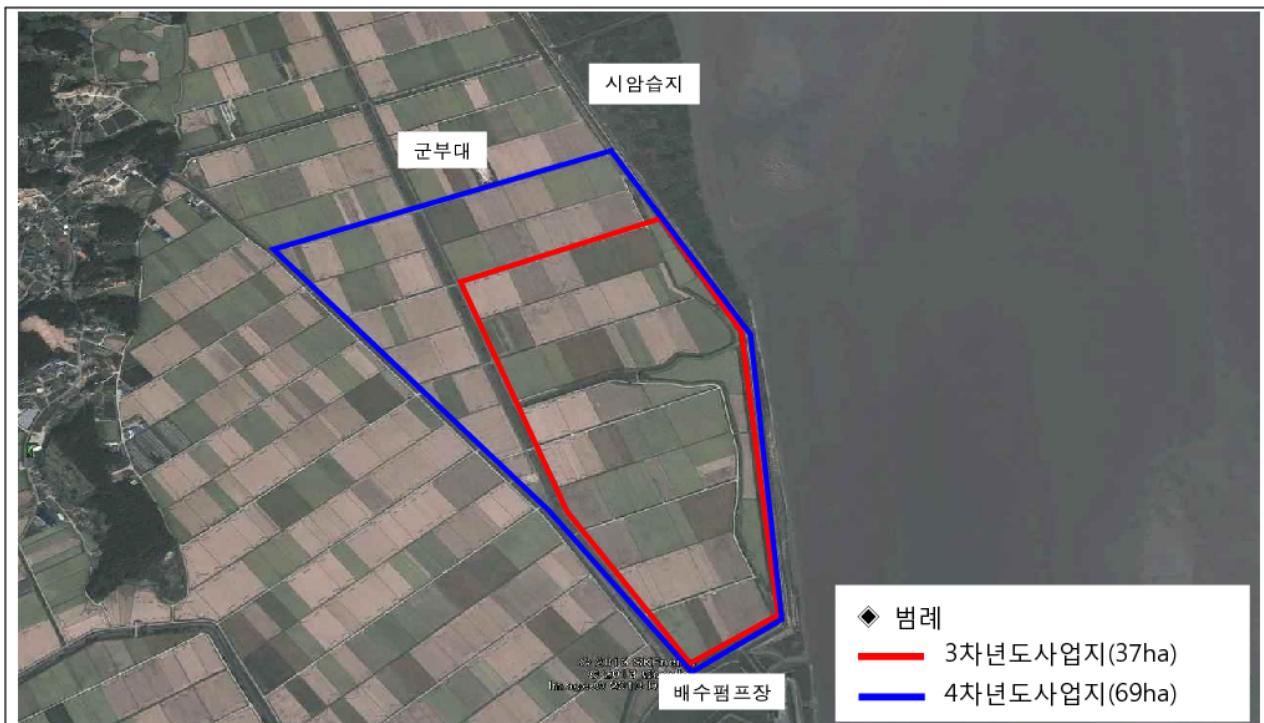

위치도



현장사진

담 당	환경정책팀장 김 동 수	담당자	환경7급 김필섭(☎ 2245)
-----	--------------	-----	------------------

2 생물다양성 관리계약사업(계속)

□ 사업개요

- 사업기간 : 2014. 04. ~ 2015. 04.
- 사업위치 : 한강하구 일원 농경지(제방에서 1km 이내)
- 사업비 : 136백만원 (국 30%, 도 35%, 시 35%)
- 계약유형 : 벼미수확존치, 벼짚존치, 쉼터조성, 보리경작관리
- ※ 2013년 추진실적 : 251농가 260ha, 126백만원

□ 추진계획

- 2014. 07. : 2014년 사업시행 공고 및 접수
- 2014. 08. : 생물다양성관리계약협의회 개최 및 계약 체결
- 2014. 11. ~ 2015. 02. : 계약내용 이행여부 확인 및 예산 집행
- 2015. 05. : 2014년도 사업 완료에 따른 추진실적 평가

3 야생동물 피해예방 사업(계속)

□ 사업개요

- 사업기간 : 2014년
- 대상농가 : 야생동물 피해농가
- 사업비 : 66백만원 (국 30%, 시 30%, 자부담 40%)
- 사업내용 : 철선올타리 등
- 지원근거 : 「야생생물보호 및 관리에 관한 법률」 제12조
- ※ 2013년 : 22농가 66백만원 지원

□ 추진실적 및 계획

- 2014. 02. : 1차 사업공고 및 홍보, 사업자 선정
- 2014. 03. ~ 04. : 계약체결 및 시설물 설치
- 2014. 06. : 시설물 설치 현지 확인 후 지원금 지급
- 2014. 07. ~ : 2차 지원사업 계획 수립 및 지원

담 당	환경정책팀장 김 동 수	담당자	환경7급 백 혜 선(☎ 2244)
-----	--------------	-----	--------------------

4 폐수종말처리시설 운영(계속)

- ❖ 양촌일반산업단지내 각 사업장에서 배출하는 오·폐수를 방류수 수질기준 이내로 처리함으로써 수생태계를 보전하고, 입주기업의 생산활동 지원과 쾌적한 생활환경 조성을 위하여 폐수종말처리시설을 효율적으로 운영관리 하고자 함.

□ 사업개요

- 사업기간 : 2014년
- 사업규모 : 처리용량 3,400톤/일
- 사업내용 : 양촌폐수종말처리시설 위·수탁운영
 - 처리대상 : 양촌일반산업단지에서 발생하는 공장폐수 및 생활오수
 - 처리공법 : 선회와류식SBR + 급속응집침전 + 미세여과 + UV소독
- 수탁업체 : (주)코오롱워터앤에너지 & (주)세트이엔지
- 수탁기간 : 2013. 01. 01 ~ 2015. 12. 31.
- 사 업 비 : 849백만원

□ 추진실적

【단위 : 백만원】

구 분	예산액	오·폐수 처리량/년	처리비 부과액	비 고
계	1,489	1,301,090톤	684	
2012	700	620,000톤	336	
2013	789	681,090톤	348	

□ 추진계획

- 2014. 01. ~ 12. : 폐수종말처리장 위탁에 따른 운영비 지급

□ 문제점 및 대책

- 학운2,4산단 유입, 인건비, 공공요금 등의 상승과 슬러지 해양투기 불가에 따라 위탁관리 비용 상승 예상
 - ⇒ 폐수종말 처리장의 효율적 운영을 위해 변경협약이 불가피하며 부족한 사업비는 2015년도 예산 확보

담 당	환경정책팀장 김 동 수	담당자	환경7급 김필섭(☎ 2245)
-----	--------------	-----	------------------

5 한강수계 수질오염총량관리(계속)

- ❖ 수질오염총량관리 시행계획의 적정 이행여부 확인을 위한 배출 · 삭감시설 모니터링 및 이행평가 실시

□ 사업개요

- 사업기간 : 2014년
- 사업비 : 123백만원(국 100%, 한강수계관리기금)
- 사업내용
 - 수질오염총량관리 이행평가 실시
 - 수질오염총량관리 배출 · 삭감시설 모니터링 실시

□ 추진사업

【 수질오염총량관리 이행평가 】

- 사업기간 : 2014. 01. ~ 11.
- 사업대상 : 김포시 한강수계 내 지역(195.3km², 한강J · 굴포A 단위유역)
- 사업비 : 55백만원 (국 100%, 한강수계관리기금)
- 용역업체 : (주)에코인 (계약금액 49백만원)
- 법령근거 : 「한강수계 수질개선 및 주민지원 등에 관한 법률」 제8조의3
- 사업내용 : 시행계획의 적정이행여부를 평가하고, 초과 시 원인분석 등을 매년 5월말까지 경기도에 제출
- 추진실적 및 계획
 - 2014. 02. : 수질오염총량관리 이행평가 용역 착수
 - 2014. 05. : 수질오염총량관리 이행평가 보고서 제출 (시→경기도)
 - 2014. 06. ~ 10. : 수질오염총량관리 이행평가 검토 · 보완
 - 2014. 11. : 수질오염총량관리 이행평가 완료

【 수질오염총량관리 배출·삭감시설 모니터링 】

- 사업기간 : 2014년
- 사업대상 : 김포시 한강수계 내 환경기초시설 및 오수처리시설 등 91개소
- 사업비 : 68백만원 (국 100%, 한강수계관리기금)
- 용역업체 : 중앙생명과학원 (계약금액 58백만원)
- 법령근거 : 「한강수계 수질개선 및 주민지원 등에 관한 법률」 제8조의3
「오염총량관리시행계획 이행평가기준」 제4조
- 사업내용 : 관내 환경기초시설 등 모니터링 대상시설에 대한 방류수질 및 유량을
조사하여 수질오염총량관리 시행계획 이행평가를 위한 자료로 활용
- 추진실적 및 계획
 - 2014. 02. : 배출·삭감시설 모니터링 용역 착수
 - 2014. 02.~ 12. : 배출·삭감시설 모니터링 실시

□ 문제점 및 대책

- 지역개발부하량 일부가 추가 삭감대책(하수처리장 추가 증설 등) 추진
조건으로 유보되어 굴포A 지역 개발 사업 추진 곤란
 - ※ 굴포A지역 : 고촌읍 태리, 신곡리, 전호리
- ⇒ 하수도정비기본계획 변경하여 유보량 해제 후 개발사업 추진 가능

담 당	오염총량팀장 김 충 섭	담당자	환경7급 황선영(☎ 2262)
-----	--------------	-----	------------------

6 한강소권역 물환경관리(계속)

❖ 하천수질 모니터링 및 수생태 특성 분석을 통한 소권역 물환경 관리계획 수립

□ 소권역 물환경관리계획 수립

- 사업기간 : 2013. 02. 28. ~ 2014. 08. 29.
- 사업대상 : 김포시 전역 (소권역 6개)
 - ※ 소권역 분류 : 굴포천, 아라천, 계양천합류후, 임진강합류전, 한강하류, 포내천 권역
- 사업비 : 57백만원 (시비 100%)
- 용역업체 : (주)KE컨설팅 (계약금액 52백만원)
- 법령근거 : 「수질 및 수생태계 보전에 관한 법률」 제26조
- 사업내용 : 대권역 및 중권역계획에 따라 소권역의 수질 및 수생태계 보전을 위한 계획을 수립하여 도지사의 승인을 받은 후 시행
- 추진실적 및 계획
 - 2013. 02. 28. : 소권역 물환경관리계획 수립 용역 착수
 - 2013. 04. ~ 11. : 용역공정보고(4회)
 - 2013. 12. 13. ~ 2014. 5. 18. : 용역중지 (중권역계획 수립 지연)
 - 2014. 05. 19 : 용역 재착수
 - 2014. 05. ~ 08. : 소권역 물환경관리계획 수립 및 승인 완료

□ 주요하천 수질오염도 검사

- 사업기간 : 2014년
- 사업대상 : 아라천 및 관내 지방하천 15개소
- 사업비 : 15백만원 (시비 100%)
- 사업내용 : 주요 하천의 수질오염도 평가 및 오염지류 파악을 위한 자료 구축
- 추진실적 및 계획
 - 월 1회 BOD외 9개 항목에 대하여 정기적인 수질오염도 검사 실시

담 당

오염총량팀장 김 충 섭

담당자

환경7급 황선영(☎ 2262)

7 환경피해지역 환경역학조사(계속)

- ❖ 환경피해지역인 대곶면 거물대리 일원의 주물공장, 도장공장 등에서 배출되는 환경오염물질로 인해 인근 주민들이 암에 걸렸다는 고질민원이 지속적으로 제기됨에 따라
- ❖ 거물대리 인근 공장에서 발생하는 환경오염물질과 지역주민의 암발생과의 인과관계를 규명하기 위한 환경역학조사 실시

□ 사업개요

- 기 간 : 2014. 05. 20 ~ 2015. 04. 19
- 위 치 : 대곶면 거물대리, 초원지3리
- 총사업비 : 250백만원(계약금액:192백만원)
- 조사업체 : 인하대학교 산학협력단(책임연구원:임종한교수)
- 사업내용 : 환경피해지역 지역건강조사 및 환경조사 실시하여 공장에서 배출되는 오염물질과 지역주민의 암발생과의 인과관계 규명

□ 추진실적

- 1단계 환경역학조사 실시
 - 기 간 : 2013. 09. 30. ~ 2014. 03. 24.(6개월)
 - 지 역 : 대곶면 거물대리, 초원지3리
 - 계약액 : 39,486천원
 - 내 용 : 사업장 및 지역주민 환경조사 실시, 지역 환경오염(토양, 농작물, 지하수, 대기 등)조사 실시, 주민대상 예비 설문조사 실시 (50명), 지역주민 대상 30명 생체시료분석 실시
- 2014. 03. : 환경피해지역 역학조사용역(1단계) 완료
- 2014. 05. : 환경역학조사 용역 착수
(계약자 : 인하대학교 산학협력단)

□ 추진계획

- 2014. 06. : 2단계 환경역학조사 용역 착수보고회 개최
- 2014. 10. : 중간보고회 개최
- 2015. 04. : 환경역학조사 완료 예정

□ 사업위치도



담 당	환경지도팀장 권 현	담당자	환경7급 장호영(☎ 2250)
-----	------------	-----	------------------

8 공장 집단화단지 조성을 통한 오염업종 이전(계속)

- ❖ 대곶면 거물대리를 비롯하여 공장이 밀집한 지역의 경우 주거지역과 인접하여 환경오염을 유발함으로써 집단민원 발생
- ❖ 따라서 환경오염 피해를 유발하는 업소 및 문제업소를 대상으로 주거지역과 분리된 지역을 집단화단지로 조성하여 업체이전 유도

□ 사업개요

- 위 치 : 김포시 대곶면 대벽리 일원
- 면 적 : 280,000m² (84,700평)
- 시 행 자 : 정원주철 등 8개사 (민간주도 조성 방식)
- 입주업체 : 30개업체 내외 (주물업종 및 민원유발 업체)

□ 추진실적

- 2013. 9. 2 : 산업단지 물량신청 (김포시 → 경기도)
- 2013. 10. 1 : 지방산업입지심의회 (경기도)
- 2013. 11. 15 : 물량배정 확정 승인

□ 향후 추진계획

- 2014. 7월중 : 산업단지 지구지정 및 사업승인 신청
 - 사업승인관련 협의(사전 환경성·재해성·교통성평가) 병행 추진
- 2014. 12월중 : 사업승인에 따른 지구지정 지형결정 고시
- 2015. 5월중 : 공사착공
- 2016. 8월중 : 준공신청 및 완공

□ 문제점 및 개선대책

- 오염업종 집단화에 따라 오염물질 다량배출로 인한 주변지역의 역 민원 발생 해소를 위한 대책
 - ⇒ 먼지 다량 배출시설 지하화 및 주물로 시설 오염방지시설 기준강화
- 영세업종의 경우 토지 분양 및 사업장 이전비용 문제로 이전기피
 - ⇒ 이전하는 업체에 대하여는 이전비용에 대하여 저금리 융자

담 당	환경지도팀장 권 현	담당자	환경7급 장호영(☎ 2250)
-----	------------	-----	------------------

9 거물대리지역 계획적인 개발계획 수립추진(계속)

- ❖ 대곶면 거물대리 지역의 경우 공장이 밀집되어 지역주민의 환경피해가 유발됨에 따라 시가화예정용지 지정을 통한 계획적인 개발계획 유도

□ 사업개요

- 추진시기 : 2014 하반기 승인예정
- 추진지역 : 통진읍 가현리, 대곶면 거물대리·오니산리 일원
- 추진면적 : 2.103 km²

□ 추진실적

- 2013. 6월 : 계획 일시중지
- 2014. 6월 현재 : 2020 김포도시기본계획(안) 변경 추진 중

□ 향후 추진계획

- 2014. 12월까지 시가화예정용지 지정 승인 후 개발방향 설정

□ 문제점 및 대책

- 시가화예정용지로 지정 승인되어도 예산 문제상 시 재정사업으로 추진하는 것은 한계성이 있음.
- 시가화예정용지로 지정할 경우 산업단지 또는 택지개발지구 등으로 개발하기 위해서는 개발주체가 선정되어야 하나 어려움
⇒ 시가화예정용지로 지정 후 환경영향조사 결과에 따라 개발방향 설정하는 것이 바람직함

담 당

환경지도팀장 권현

담당자

환경7급 장호영(☎ 2250)

10 비도시지역 유해공장의 효율적 관리를 위한 중장기 대책(계속)

- ❖ 우리시의 경우 비도시지역에서 운영되는 공장이 대부분으로 쾌적한 도시환경 조성을 위해서는 동지역에 위치한 공장의 정비가 필요.
- ❖ 따라서 비도시지역에 소재한 공장의 운영실태를 조사하여 효율적인 정비방안을 수립하여 쾌적한 도시환경을 조성해 나가기 위함.

□ 사업개요

- 용역기간 : 2014. 10월 ~ 2015. 10월 (1년간)
- 용역비 : 150백만원 (시비 100%)
- 대상지역 : 시 전역
- 계획시간 : 2015년 ~ 2025년 (10년 계획)
- 추진내용 : 비도시지역의 공장실태 조사 및 정비방안 수립

□ 추진실적

- 2013. 9. 4 : 비도시지역 환경문제해결을 위한 토론회 실시
- 환경단체인 「환경정의」 주관

□ 향후 추진계획

- 2014. 7월 : 세부추진계획 수립
- 2014. 9월 : 사업추진을 위한 행정절차 이행완료 및 조사 착수
- 1단계로 주거지역 100미터 이내 공장현황 전수조사 실시
- 사업비 : 40백만원(환경역학조사 용역비 집행잔액)
- 2014. 12월 : 1단계 조사완료
- 2015. 3월 : 2단계 용역착수
- 2단계 사업 : 비도시지역(주거지역 인근) 공장 정비 방안
- 사업비 : 100백만원(2015년 본예산에 확보)
- 2015. 12월 이후 : 최종보고회 및 종합계획 수립

담 당

환경지도팀장 권현

담당자

환경7급 장호영(☎ 2250)

11 오염물질 다량배출업종 업무처리 지침 시행(계속)

- ❖ 주물업종 등 오염물질을 다량으로 배출하는 공장의 경우 환경피해로 지역주민의 집단민원을 유발하는 등 문제로 대두됨에 따라 업무처리 지침을 제정하여 주거지역 인근에 공장설립을 적절하게 조정하기 위함.

□ 개 요

- 지 침 명 : 「김포시 환경오염물질 다량배출업소 업무처리 지침」
- 근 거 : 「산업입지의 개발에 관한 통합지침」 제36조
- 시행일자 : 2013. 9. 1
- 추진사항 : 오염물질 다량배출 업종의 입지를 효율적으로 제한 환경민원 해소

□ 주요내용

- 입지제한 지역
 - 단독주택으로부터 100m 이내인 지역
 - 공동주택으로부터 200m 이내인 지역
- 제한업종
 - 식료품 제조업종 도축·가금류가공 및 저장처리, 동물사료및조제식품
 - 섬유제품 제조업종 염색관련 업종
 - 코크스, 연탄, 석유정제품 제조업군
 - 화학물질 및 화학제품 제조업종 기초화학, 기초유·무기화학, 플라스틱 재생업종
 - 고무 및 플라스틱 제품 제조업군중 타이어, 고무의류, 합성피혁 제조업종
 - 제1차 금속제조업군
 - 금속가공제품 제조업군 중 도금, 도장, 피막처리, 표면처리업종
 - 폐기물 중간·최종 처리업

□ 향후계획

- 지침 시행이전에 허가된 공장에 대한 현황조사후 타 지역 이전권고

담 당	환경지도팀장 권현	담당자	환경7급 장호영(☎ 2250)
-----	-----------	-----	------------------

12 환경오염물질 배출업소 지도·점검 강화(계속)

- ❖ 환경오염물질 배출업소 지도·점검을 통해 오염물질의 적정한 처리를 도모하여 쾌적한 환경을 조성하고
- ❖ 위반업소에 대한 강력한 행정처분과 사법처분을 통해 오염물질관리 필요성에 대한 인식 전환

□ 현황

○ 배출업소 현황

구 분	계	대기	수질	소음진동	유독물	기타수질	토양오염
개소수	6,167	2,247	893	2,562	39	264	162

□ 추진실적

○ 지도점검실적

구 분	점검수	위반수	경고	사용중지	조업정지	개선명령	비고
개소수	1,274	88	30	40	15	3	

- 특별사법경찰 수사실 설치
- 자체수사 : 4건

□ 추진계획

- 지도점검 대상업소 전체 점검을 통한 오염사각지대 해소
- 대기오염물질 배출업소에 대한 오염도 검사 강화
 - 조사대상 업소 : 50개소 ⇨ 100개소로 확대
 - 대기오염도 검사항목 : 먼지 ⇨ 특정유해물질(문제업소 중점)
- 환경위반사범에 대한 자체수사를 실시
 - 특별사법경찰관 지명으로 자체수사 후 검찰 송치
 - 특별사법경찰관의 역량강화와 수사활동에 대한 지원 강화

담 당	환경지도팀장 권현	담당자	환경7급 장호영(☎ 2250)
-----	-----------	-----	------------------

13 천연가스버스 및 운행경유차 배출가스 저감사업(계속)

❖ 대기오염의 주원인인 경유자동차 배출가스 저감을 통한 기후변화에 적극적인 대응 및 쾌적하고 아름다운 대기환경조성

□ 사업개요

- 사업기간 : 2014년
- 사업대상
 - 버스 운송업체 차량
 - 청소업체 차량
 - 배출가스 보증기간이 경과한 경유자동차
- 사업비 : 4,404백만원(국 50%, 도 25%, 시 25%)
- 사업내용
 - 천연가스버스 구입에 대한 보조금 지급(대형 90대, 중형 12대)
 - 천연가스청소차 구입에 대한 보조금 지급(청소차 2대)
 - 배출가스 저감장치 및 저공해엔진 개조(670대)

□ 추진실적

- 2012년도 : 천연가스버스 90대, 특정경유자동차 저감장치 : 846대
- 2013년도 : 천연가스버스 116대, 특정경유자동차 저감장치 : 495대

□ 추진계획

- 배출가스 저감장치부착 의무대상차량 관리 강화
- 버스운수업체와 협의, 신규 또는 노후차량 교체시 천연가스버스 보급 유도

담 당	기후대기팀장 이 상 호	담당자	환경8급 이혜령 (☎ 2258)
-----	--------------	-----	-------------------

14 기후변화 대응사업(계속)

- ❖ 녹색실천 시민운동을 확산하고 저녹스버너를 보급 설치하여 수도권 대기환경 개선은 물론 기후변화에 적극 대응코자함.

□ 탄소포인트제

- 사업대상 : 관내 세대 (목표 : 3,500세대, 관내 세대의 3%)
- 사업비 : 20백만원 (국 50%, 시 50%)
- 사업내용 : 세대별 전기, 가스 사용 감축량에 대한 인센티브 제공

□ 그린리더 양성 및 활동 지원

- 사업대상 : 일반시민 100명
- 사업비 : 16백만원 (국 50%, 시 50%)
- 사업내용 : 녹색전문가인 그린리더 양성과 홍보활동 지원

□ 저녹스 버너 설치사업

- 사업대상 : 중소기업체
- 사업량 : 저녹스버너 9대
- 사업비 : 78,400천원 (국 56,000천원, 도 3,360천원, 시 19,040원)
- 사업내용 : 질소산화물을 저감하는 저녹스버너를 중소기업에 설치 지원
- 추진실적 및 계획
 - 2014. 3월 : 저녹스버너 지원계획 수립 및 대상자 공고, 선정
 - 2014. 4월 ~ 11월 : 보조금 지원 및 정산
 - 2014. 12월 : 저녹스버너 설치효과 분석 및 사후 관리

담 당

기후대기팀장 이 상 호

담당자

행정7급 이철희(☎ 2255)

15 석면 슬레이트 처리사업(계속)

□ 사업개요

- 사업명 : 석면 슬레이트 처리사업
- 기간 : 2014년
- 총사업비 : 115.2백만원 (국 50%, 도 7.5%, 시 42.5%)
- 사업규모 : 40동 (1동당 288만원)
- 위탁업체 : 한국환경공단

□ 위·수탁 협약

- 협약체결 : 김포시장, 한국환경공단(수도권지역본부장)
- 사업명 : 김포시 슬레이트 처리사업
- 사업위치 : 김포시 사업참여자 소재지
- 지원사업 : 슬레이트 처리·개량사업, 기타 사업
- 사업비 : 115.2백만원
- 위탁수수료 : 사업비의 8%(115,200,000원 × 0.08 = 9,216,000원)

□ 추진실적

- 2013년도 : 30동 철거, 72백만원

□ 추진일정

- 2014. 01. : 협약체결
- 2014. 02. : 사업비 지급 (김포시 ⇒ 한국환경공단)
- 2014. 02. : 슬레이트 처리사업 홍보 (반상회, 언론홍보 등)
- 2014. 03. ~ 11. : 신청서 접수 및 슬레이트 수거 및 처리

담당	기후대기팀장 이 상 호	담당자	행정7급 이철희(☎ 2255)
----	--------------	-----	------------------

16 대기오염측정소 유지관리 및 교체 사업(계속)

- ❖ 대기질 개선대책 수립과 비산먼지사업장 관리에 필요한 기초자료로 활용하고 대기오염물질 농도를 제공함으로써 주민 환경행정서비스 향상
- ❖ 대기오염 측정소의 노후화로 인해 수선비 가중 및 가동률 불량과 대기오염 측정치에 대한 신뢰성 저하 우려

☐ 사업개요

- 사업기간 : 2014년
- 사업대상 : 3개소[고촌읍,사우동,통진읍(교체대상)]
- 사업내용 : 대기측정장비 유지관리 및 교체
- 사 업 비 率 유지관리 : 44백만원(도비 50%,시비 50%)
L 교 체 : 140백만원(국비 50%,도비, 15%,시비 35%)

□ 추진실적

- 대기오염 측정소 운영 : 3개소
 - 사우동 측정소(사우동사무소 소재) : 2009. 06. 설치
 - 통진읍 측정소(통진읍사무소 소재) : 2001. 02. 설치
 - 고촌읍 측정소(상하수도사업소 소재) : 2013. 10. 설치
- 2014. 1. : 대기오염측정소 유지관리 용역 발주(통진읍, 사우동)
 - ※ 고촌읍 대기오염측정소는 2013년도 교체하여 1년간 무상 AS기간으로 운영관리에서 제외

☐ 추진계획

- 2014. 06. : 대기오염측정장비 설계 발주 (통진읍)
- 2014. 10. : 대기오염측정소 설치 및 완료

담 당	환경정책팀장 김 동 수	담당자	환경7급 김필섭(☎ 2245)
-----	--------------	-----	------------------

17 환경개선부담금 부과 징수(계속)

- ❖ 환경오염의 직접 원인이 되는 시설물의 소유주 또는 점유자와 자동차 소유주에게 오염물질 처리비용을 부과징수하는 간접 규제의 일환으로 오염저감 유도과 안정적인 환경투자재원을 확보코자 함.

□ 사업개요

- 사업기간 : 2014년
- 부과대상 : 연면적 160㎡이상 건물(주택,공장 제외) 및 경유자동차 소유주
- 사업비 : 91백만원
- 사업내용
 - 환경개선비용부담금 정기분 고지(년2회)
 - 환경개선비용부담금 수시분 고지(체납분 독촉장 및 압류통지서 발송)
- 부과근거 : 환경개선비용부담법 제9조

□ 추진실적

- 2014년 1기분 정기분
 - 부과 : 자동차(38,677건/1,494백만원), 시설물(2,680건/186백만원)
 - 징수 : 자동차(28,764건/1,121백만원), 시설물(2,239건/169백만원)

□ 추진계획

- 2014. 7월 : 부과대상 시설물 정기조사 실시
- 2014. 9월 : 2014년 2기분 정기분 부과
- 2014. 11월 : 2014년 하반기 독촉분 부과
 - ※ 체납액 채권 확보(수시)

담당	환경정책팀장 김 동 수	담당자	환경9급 김창국(☎ 2248)
----	--------------	-----	------------------

18 에코센터 리모델링 실시(신규)

- ❖ 한강신도시 내 에코센터 리모델링 공사비용을 LH측에서 現 홍보관을 최대한 활용 존치하면서 리모델링 5억을 협의(안)으로 제시하여 이를 수용한 우리시의 합리적인 내부 리모델링 및 운영관리방안 추진

□ 현황

- 위 치 : 김포시 운양동 1245-14번지 일원
- 대 지 면 적 : 9,994m²/ 건축면적(연면적):1,959.62m²(3,633.67m²)
- 규모(층수) : 1동(지하1층/지상3층)/ 사용승인일 : 2011. 11. 17

□ 소요예산

【단위 : 백만원】

시 설 구 분	합 계
LH 총 리모델링 합계	500
기본전시공사 (그래픽패널공사, 디오라마제작 일반전시영상, 기본시설리뉴얼)	255
4D 입체영상관(영상H/W,S/W)	210
북카페구성	35

□ 추진계획

- 2014. 07월~10월 : LH 리모델링 공사 완료
- 2014. 09월 : 효율적 운영·관리 방안 용역비 추경확보
- 2014. 10월 : 효율적 운영·관리 방안 용역 실시
- 2014. 11월 : 인수인계 사전 내부점검

□ 문제점 및 대책

- 향후 인수인계시 내부수리 및 운영 관리비용 과다소요(년간3억)예상됨
- 일부 미흡시설에 대하여 시설 업그레이드 필요

□ 사업위치도

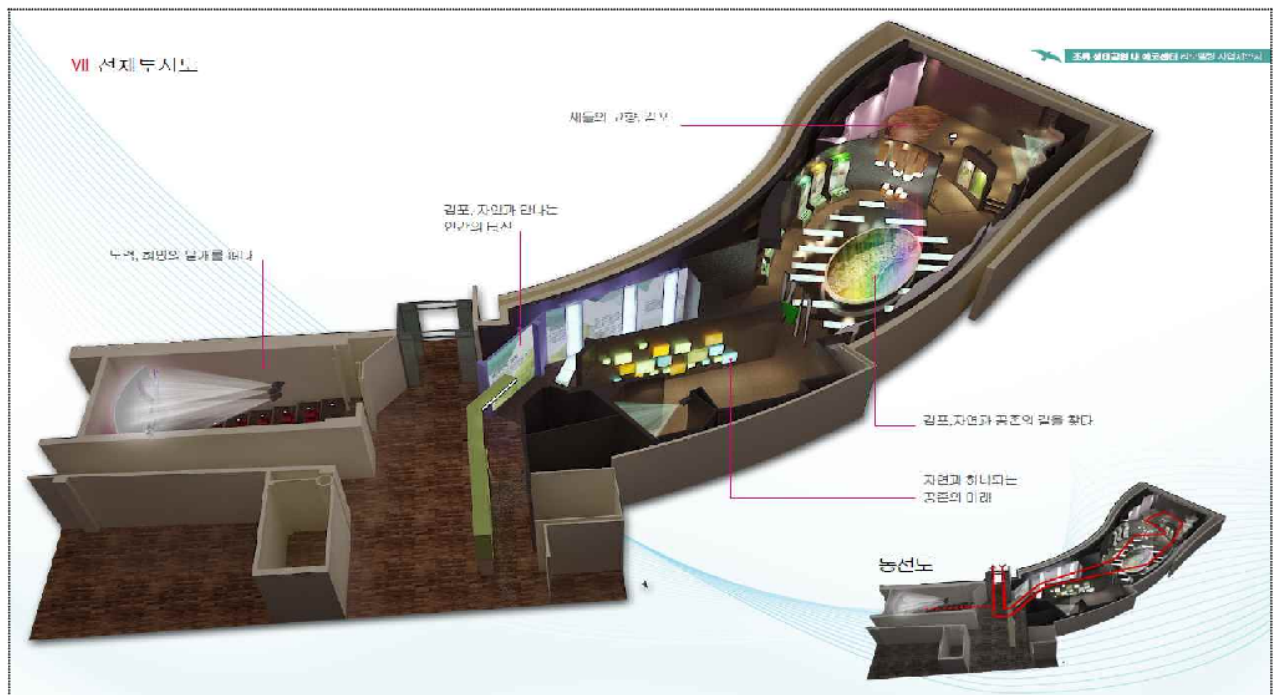

담 당	환경정책팀장 김 동 수	담당자	환경7급 백 혜 선(☎ 2244)
-----	--------------	-----	--------------------

19 환경안전관리사업소 신설(건의)

- ❖ 주민생활과 직결된 환경업무에 대하여 환경민원 급증으로 인한 대책 및 인명피해가 우려되는 환경오염사고 등 안전관리를 위한 전문적·체계적 업무수행을 위하여 환경안전관리사업소 신설 건의

□ 운영실태

- 환경관련 조직이 도내 타 시·군에 비해 매우 열악
 - 배출사업장 6,246개소(최근 10년간 2위) 임에도 체계적이고 전문적인 오염물질 관리 및 수사업무 위한 정규직 인력 턱없이 부족
 - ※ 행정수요 최상위 : 31개 시·군 환경오염배출 사업장수 2위
 - ※ 환경분야 인력 최하위 : 31개 시·군 환경직렬 정규직 인원 26위
- 양촌산단 확장에 의한 폐수종말처리장 및 신도시 내 에코센터관리 인수인계에 따른 관리 인력 턱없이 부족
- 유독물, 기름유출 사고 등 안전이 우려되는 심각한 인명피해와 환경오염 등으로 김포시 천혜의 자연환경 상실에 대한 보전대책 필요

□ 건의사항

- 환경안전관리사업소 (4개팀 18명) 신설 운영 건의
 - 4개팀 운영(환경안전팀:4명, 대기환경팀:5, 수질환경팀:5, 생활환경팀:4)
 - ※ 각종 환경오염사고 안전대책 및 대기, 수질, 생활환경민원 통합관리단속, 환경오염사범 수사 업무 추진
 - ※ 양촌 산단(골드밸리, 학운 2, 학운 4 산단) 폐수종말처리장 운영관리 및 검토 추진
- 환경보전과 ⇒ 환경정책과 (4개팀 18명) 명칭변경 및 업무조정
 - 4개팀 운영(환경정책팀:5, 자연생태팀:4, 오염총량팀:4, 에코센터관리팀:5)
 - ※ 자연환경보전 및 에코센터 관리, 역점시책사업 업무추진

담 당	환경정책팀장 김 동 수	담당자	환경7급 백 혜 선(☎ 2244)
-----	--------------	-----	--------------------



자원순환과

일 반 현 황

(2014. 6월 현재)

☐ 정 · 현원 현황

구 분	총 계	3급	4급	5급	6급	7급	8급	9급	비 고
정 원	12			1	3	3	4	1	
현 원	12			1	3	3	4	1	
과부족	-								

☐ 위원회 현황

- 해당 없음

☐ 관련단체 현황

- 해당 없음

☐ 유관기관 현황

- 해당 없음

총괄

(단위 : 백만원)

연번	사 업 명	사 업 기 간	2014년도 사업비	비고
계	11건		26,139 (LH부담금 별도)	
1	생활폐기물의 안정적인 수거·처리	연 중	10,235	계속
2	한강신도시 가로청소 민간위탁 추진	연 중	883	계속
3	도로재비산먼지 제거를 위한 도로살수 차량 운영	연 중	210	계속
4	음식물폐기물 위탁처리	연 중	1,589	계속
5	김포시 자원화센터 및 주민편익시설 운영	연 중	7,170	계속
6	한강신도시 자동집하시설(Clean-net) 운영	연 중	3,362	계속
7	장기확장지구 자동집하시설 시설개선 공사 추진	2014. 7. ~	1,450 (LH부담)	계속
8	석정리 적환장 운영	연 중	69	계속
9	파주소각장 운영 효율화 추진	연 중	2,300	계속
10	클린기동대 운영	연 중	304	계속
11	사업장건설폐기물의 효율적 관리	연 중	17	계속

주요업무 추진계획

1 생활폐기물의 안정적인 수거·처리(계속)

□ 사업개요

- 사업비 : 10,235백만원
- 생활폐기물 수집·운반 : 3개소[부일환경, 경일환경개발, 제일환경]
- 생활폐기물 처리
 - 김포자원화센터 반입 : 소각시설 84톤/일, 음식물사료화 40톤
 - 수도권매립지 반입 : 제2매립장(인천시 서구 백석동 58번지)
 - 음식물류폐기물 민간위탁 : 1개소 [청솔산업]

□ 그간 추진실적

- 생활폐기물의 수집운반(2014. 1 ~ 5월) 【단위 : 백만원,톤】

구 분	계	부일환경	경일환경개발	제일환경
집 행 액	3,994	1,530	1,431	1,033
수집운반량	20,269	9,534	6,319	4,416

- 생활폐기물의 처리(2014. 1 ~ 5월)
 - 일반폐기물 : 11,611톤 [자원화센터 4,431톤, 수도권매립지 7,180톤(142,092천원)]
 - 음식물폐기물 : 6,991톤 [자원화센터 2,245톤, 민간위탁(청솔) 4,746톤(573,528천원)]
 - 재활용 583톤, 대형폐기물 824톤, 기타 260톤(반입불가, 특수쓰레기)
 - ※ 매립지 및 소각장 반입불가폐기물 민간위탁(뉴그린) 처리 : 564톤 81,454천원

□ 향후 추진계획

- 생활폐기물 수집·운반 부족 예산액 추경확보
 - ※사업비 확보 : 7,537백만원(집행액 3,994, 잔액 3,543, 부족액 500백만원)
- 생활폐기물 처리 : 2,198백만원
 - 김포자원화센터 반입처리 : 운영비
 - 수도권매립지 반입수수료 : 409백만원 (20,050원/톤)
 - 매립지 및 소각장 반입불가 폐기물 민간위탁 : 200백만원
 - 음식물류폐기물 민간위탁 처리 : 1,589백만원

팀 장	자원행정팀장 김광식	담당자	환경7급 이수영 (☎2764)
-----	------------	-----	------------------

2 한강신도시 가로청소 민간위탁 추진(계속)

- ❖ 김포한강신도시의 깨끗한 거리조성을 위해 가로청소를 민간위탁 추진하고자 함

□ 사업개요

- 사업기간 : 2014. 2. 1.~2015. 1. 31.
- 사업비 : 883백만원
- 위탁지역 : 신도시 (김포2동, 장기동, 구래동)
- 청소인력 : 18명
- 사업자선정 : 공개경쟁입찰 선정

□ 그간 추진실적

- 2012. 5.25. 읍·면·동 청소 민간위탁 방안 검토 보고(시장)
- 2012.10.16. 읍·면·동 청소 민간위탁 동의안 시의회 가결
- 2012.11.21. 민간위탁 대상지 선정 및 세부계획 수립
- 2013. 2. 1.
~ 2014. 1.31. 민간위탁(미래하우징.주) 운영 (준공금액 429,627천원)
- 2014. 1.20. 2015년 가로청소용역 민간위탁 원가산정 용역 집행
- 2014. 2. 1.
~ 2015. 1.31. 민간위탁(주.깨끗한도시) 운영중 (계약금액 769,781천원)

□ 향후 추진계획

- 2014. 12월 2015년 가로청소 용역발주 및 사업자 선정
- 2015. 1월 2014년 가로청소 용역준공
- 2015. 2월 2015년 가로청소 용역착수

■ 2015년 가로청소 확대 추진

- 2013.12월 주민만족도(384명) 조사 실시
 - 5 단계중 94%가 보통 이상으로 응답하여 대체적으로 우수한 것으로 검토
- 내용검토결과
 - 신도시 지역내 가로청소 전문·단순화로 업무 효율성과 경제성이 높음
 - 인건비 절감 : 월평균 직영 3,790천원/민간 2,409천원(1인당)
- 주요검토사항
 - 인구 증가고려, 운양동 분할로 2012년 원가산정 용역에 근거하여 확대추진 중이며 2014년 원가산정 용역에도 변동사항을 재검토중.
 - 총액인건비 등 무기계약직 충원의 어려움으로 김포1동을 민간위탁으로 추가 전환하고 현인원에 대해 인력이 부족한 읍면지역에 순환배치
 - 기존의 직영제 보다 가로청소의 전문성으로 운영비 절감과 단순업무로서 여성인력(현재 18명중 여성 6명)의 채용이 가능해짐
 - 계약말기 업체의 책임감 소홀을 보완하고자 1 ⇒ 2년 계약으로 추진
- 2015년 추진계획

구분		2012년 원가산정용역	2014년	2015년	비고
총계			26	29	
김포1동			(직영 8명)	8	추가
신도시	소계	27	18	21	
	김포2동(한강동)	3	7	3	
	운양동	7		4	분할
	장기동	7	6	7	
	구래동	5	5	7	
	마산동	5			

팀 장	자원행정팀장 김광식	담당자	환경7급 이수영 (☎2764)
-----	------------	-----	------------------

3 도로 비산먼지 제거를 위한 도로살수차량 운영(계속)

- ❖ 수도권대기질 개선의 일환으로 국비를 지원받아 도로살수차량을 구입하여 도로 갓길에 대한 물청소를 실시함으로써 주민들에게 쾌적한 생활환경을 제공하고자 함.

□ 사업개요

- 구입기간 : 2014. 2월 ~ 7월
- 구입내용 : 도로살수차 1대 16톤(10,000ℓ)
- 소요예산 : 210백만원(국비 100백만원, 시비 110백만원)
- ※ 흡입방식의 진공노면청소차량 운영 : 5대

차량번호	사용연료	구 입 일	담당구역	비 고
경기93두4934	경 유	'01.11.17.	김포1, 사우동, 풍무동	8.5톤
91머6300	경 유	'06.02.24.	양춘읍, 대곶면	8.5톤
91버1556	경 유	'07.02.30.	고촌읍, 김포2동, 장기동	8.5톤
91버7200	CNG	'09.09.24.	통진읍, 월곶면, 하성면	8.5톤
93보9734	CNG	'11.10.20.	한강로, 외곽도로	16.0톤

□ 소요예산

【단위 : 백만원】

구 분	총사업비	기투자액	2014년도	향후 소요액
총 액	210	-	210	
국 비	100		100	
시 비	110		110	

□ 그간 추진실적

- 2013. 4.15. 2014년 도로 재비산 제거설비 국비지원 신청
- 2013.10. 8. 도의원 간담회시 국비지원 건의
- 2014. 4. 3. 국비(1억) 자금교부
- 2014. 4.11. 살수차량 구입 발주(조달구매 207,276천원)

□ 향후 추진계획

- 2014. 7월중 살수차량 입고 및 운영 시작

팀 장	자원행정팀장 김광식	담당자	환경7급 이수영 (☎2764)
-----	------------	-----	------------------

4 음식물류폐기물 위탁처리(계속)

- ❖ 2013년 음식물 쓰레기 종량제 시 전역으로 확대 실시에 따라 음식물 쓰레기 감량유도 및 음식물류폐기물의 원활한 처리

□ 사업개요

- 사업목적 : 시 전역에서 발생하는 음식물쓰레기의 원활한 처리
- 사업기간 : 2014. 1. 1. ~ 계속
- 사업비 : 1,589백만원
- 위탁업체 : (주)청솔산업
- 음식물쓰레기 배출
 - 종량제 봉투에 담아 수거용기에 배출(종량제봉투 구입 사용)
- 음식물쓰레기 수거·처리
 - 음식물쓰레기 수집·운반 : 생활폐기물 수집·운반업체 위탁
 - 음식물쓰레기 처리 : 음식물류폐기물 처리업체 위탁

□ 그간 추진실적

연도	위탁처리량(톤)	처리단가(원)	금액 (원)	비고
2014	4,860.41	118,000	573,528,380	5월말기준

※ 생활쓰레기 배출 및 과태료 홍보전단 : 1,650천원(15,000매)

□ 향후 추진계획

- 음식물쓰레기 발생량의 감량 유도를 위한 홍보 및 캠페인 강화

팀 장	자원행정팀장 김광식	담당자	행정9급 이종덕 (☎2767)
-----	------------	-----	------------------

5 김포시 자원화센터 및 주민편익시설 운영(계속)

- ❖ 김포시 생활폐기물의 소각처리와 발생하는 열을 에너지로 회수하여 저탄소 녹색성장 실현 및 주민건강 증진을 위해 효율적으로 운영코자 함

□ 사업개요

- 사업기간 : 2014년
- 2014년 사업비 : 7,170백만원 (확보 5,900백만원)
 - 소각(음식물)시설 : 492,439천원/월 × 12월 × 83% = 4,904,693천원
 - 주민편익시설 : 100,000천원/월 × 12개월 × 83% = 996,000천원
- 위 치 : 김포시 한강4로 419-37번지
- 시설내용

구 분	규 모	내 용
소각시설	84톤/일(42톤/일×2기)	열분해 가스화용융시설
음식물자원화시설	40톤/일(20톤/일×2기)	건식 사료화시설
주민편익시설	건축면적 2,250㎡ (지하1층/지상3층)	▶ 1층 : 수영장, 스포츠용품점 등 ▶ 2층 : 헬스장, 다목적강당(에어로빅) 등

□ 그간 추진실적

- 2013. 9월 : 김포시 자원화센터 인수 및 위탁사선정(지에스건설 30개월)
- 운영현황
 - 일반폐기물 : 51.1톤/일 처리
 - 음식물류폐기물 : 15.38톤/일 처리
 - 주민편익시설 : 430여명/일 이용

□ 향후 추진계획

- 2014. 7월 주민협의회 구성추진
- 2014. 9월 피해지역 환경상영향조사 추진

팀 장	자원시설팀장 최규장	담당자	환경7급 최인라 (☎2771)
-----	------------	-----	------------------

6 한강신도시 자동집하시설(Clean-net) 운영(계속)

- ❖ 한강신도시지역의 생활쓰레기를 자동집하시설로 수집·운반함으로써 쾌적하고 깨끗한 도시환경 조성

□ 시설현황

구 분	장기집하시설 (확장지구포함)	양곡집하시설	제1집하시설	제2집하시설
위 치	김포한강2로 120	김포대로 1790	김포한강4로 417	장기동 산69
설 치 비(백만원)	31,219	21,878	40,434	46,068
수송관로(km)	20.04	9.215	20.54	23.95
설계수거량(톤/일)	20.2	8.59	35	28.9
수거계획인구/세대수	42,260/14,900	16,077/4,772	75,685/27,665	49,790/18,169

□ 소요예산

- 총사업비 : 3,362백만원
 - 장기·양곡 자동집하시설 통합운영비 : 1,604백만원
 - 한강 제1·2자동집하시설 통합운영비 : 1,758백만원

□ 그간 추진실적

- 2013. 9월 : 한강 제1·2 자동집하시설 인수 위탁사선정(엔백 30개월)
- 2014. 3월 : 장기·양곡 집하시설 위탁사 선정 (엔백 24개월)
- 처리현황

구 분	계	장기	양곡	한강1	한강2
처리량(톤/일)	22.4	8.6	2.3	6.7	4.8

□ 향후 추진계획

- 2014. 7월
 - 한강1. 2집하시설 잔여관로(31.35km) 인수
 - 장기 확장지구 시설개선공사 추진 : LH

팀 장	자원시설팀장 최규장	담당자	환경8급 정은아 (☎2772)
-----	------------	-----	------------------

7 장기확장지구 자동집하시설 시설개선공사 추진(계속)

- ❖ 장기확장지구 내 공동주택의 쓰레기 일부가 수거되지 않아 2014. 3월 기술진단 결과에 따라 시설개선공사 실시 후 자동집하시설의 정상운영하고자 함.

□ 시설현황

구 분	시공업체 [기술업체]	준공일 [인수일]	설치비 (백만원)	수송관로 (km)	계획인구 /세대수	비 고
기존지구	금호건설(주) [(주)동호]	2008.5. [2008.11.]	20,088	11.4	14,275 /4,680	
확장지구	(주)태영건설 [(주)동호]	2012.5. [미인수]	11,131	8.64	27,985 /10,220	

□ 소요예산

- 공 사 비 : 1,450백만원
- 한국토지주택공사(LH)에서 예산확보 후 공사 추진

□ 그간 추진실적

- 2008. 11월 : 장기자동집하시설(기존지구) 인수
- 2011. 05월 : 장기확장지구 내 아파트 입주에 따른 시운전 실시
 - 시운전시 공동주택의 쓰레기 일부가 수거되지 않아 확장지구 미인수
- 2013. 07월 : 장기확장지구 시운전 실시 및 외부기관 성능검사 추진 요청
- 2014. 03월 : 장기확장지구 성능보전 및 기술진단 용역 완료[LH]

< 기술진단 결과 및 개선방안 >

【기술진단 결과】

- ▶ 투입시설 누기발생 및 이송관로 내 슬러지 과다퇴적
- ▶ 송풍기 발생 풍량(속) 부적정 및 에너지(운영시간 증가) 과다 소모로 이송성능 저하

【개선방안】

- ▶ 공 사 비 : 1,450백만원
- ▶ 공사기간 : 시행일로부터 9개월(※ 발주처 : 한국토지주택공사(LH))
- ▶ 공사내용 : 송풍기·냉각시설 등 교체 및 집진시설 확장, 컨테이너 개선 및 전기공사 등

□ 향후 추진계획

- 성능보전 및 기술진단 용역 결과에 따라 시설개선공사 시행 : 2014년 중
- 시설보수 및 개선공사 후 정상운영 확인 시 인수 및 운영 예정

팀 장	자원시설팀장 최규장	담당자	환경8급 정은아 (☎2772)
-----	------------	-----	------------------

8 석정리 적환장 운영(계속)

- ❖ 소각 가능한 대형 생활폐기물을 파쇄 및 선별 등 중간처리를 통해 소각처리(자원화센터)함으로써 폐기물 위탁처리비용 절감

□ 사업개요

- 위 치 : 대곶면 석정리 53-2
- 사 업 비 : 69백만원
- 운영인력 : 4명(청경1, 환경미화원 3)
- 시설내용

구 분		규 격	수 량	비 고
석 정 리 파쇄시설	전단형 파쇄시설	250Hp, 기타장치포함	1기	
	압축형 파쇄시설	200Hp, 기타장치포함	1기	
	압록박스	30m³	2개	
부대장비	스키드로더	0.35 m³	1대	
	집게차	3.5톤	1대	

□ 그간 추진실적

- 반입폐기물 파쇄 후 소각장 반입으로 인한 예산절감
- 2014. 5월까지 절감액 : 205백만원
- 생활폐기물 처리현황

구 분	반 입 량	반 출 량		
		계	소각장	위탁처리
처리량(톤/일)	19	19	14.5	4.5
1월~5월 처리량	2,375	2,375	1,811	564

- 매립장 등 반입불가폐기물 위탁처리(1월 ~ 5월) : 563톤, 81백만원
※ 톤당 처리단가 : 144,500원

□ 향후 추진계획

- 매립지 등 반입불가폐기물 위탁처리 : 매월

담 당	자원시설담당 최규장	담당자	환경7급 최인라 (☎ 2771)
-----	------------	-----	-------------------

9 파주소각장 운영 효율화 추진(계속)

- ❖ 한강신도시 자원화센터 인수 운영에 따른 파주소각장 처리 물량 감소로 파주시와의 협상을 통한 운영비 절감방안 마련

□ 시설현황

- 위 치 : 파주시 탄현면 낙하리 153
- 사업기간 : 1999. 2. 1. ~ 2003. 5. 2.
- 처리용량 : 200톤/일(우리시 지분 80톤/일)
- 총사업비 : 533억(파주60%, 김포40% 76억)
- 최초운영 : 2003년 5월부터

□ 소요예산

- 연간운영비(2014년 예산 미반영)

【단위 : 백만원】

구 분	계	고정비	변동비	비고
시 비	2,300	1,200	1,100	

□ 협약 기본방침

- 우리시 지분 유지 및 타지자체 3자협약 추진
- 무반입 무예산 원칙

□ 추진실적

- 2013. 8월 : 경기도, 파주시, 서울시 등 실무협의 실시
- 2013. 12월 : 파주시와 3자 협약위한 실무협의
- 연도별 폐기물 처리실적

구 분	2010년	2011년	2012년	2013년
처리량(톤/년)	13,860	8,382	10,923	0
처리율(%)	33.56	24.95	35.67	0

□ 추진계획

- 2014. 8월 : 파주시와 실무협의 재추진 및 대체 반입처 확보

팀 장	자원시설팀장 최규장	담당자	환경7급 최인라 (☎2771)
-----	------------	-----	------------------

10 클린기동대 운영(계속)

- ❖ 생활쓰레기 불법투기 지도·단속 및 홍보, 방치쓰레기 수거활동 등을 통하여 깨끗하고 청결한 도시환경 유지

□ 사업개요

- 사업기간 : 2014. 2. 1 ~ 12. 31 (11개월)
- 총 인 원 : 12명
- 예 산 액 : 304백만원 (인건비 및 사무관리비 등)
- 차량현황 : 1톤 화물차 3대, 2톤 화물차 1대
- 주요업무 - 생활쓰레기 불법투기 및 소각 계도·단속 지원
- 주요 도로법면, 시경계, 하천 등 방치쓰레기 수거

□ 추진실적

【단위 : 천원,건,톤】

연도	단 속 건 수				부과금액	계도	민원 처리	쓰레기 수거량	로드킬 처리	비고
	계	종량제봉투 미사용	불법 소각	담배꽂초 투기						
2014	21	7	14		8,400	79	180	172.87	43	6월현재

□ 향후계획

- 각종 도시개발에 따른 생활쓰레기 불법투기 및 방치쓰레기 민원이 증가, 이에 대해 적극 대처코자 2014년 제1회 추경에 시간외근무 수당을 증액하여 지도·단속 및 계도를 강화(주말 : 1조2인 → 2조4인)
- 제2회 추경에 사기진작을 위한 시간외근무자 급양비 추가 확보 예정

담 당	자원행정팀장 김광식	담당자	행정7급 이민호(☎2765)
-----	------------	-----	-----------------

11 사업장·건설폐기물의 효율적 관리(계속)

- ❖ 폐기물의 불법처리 행위 등을 사전에 예방하고자 폐기물 배출자와 폐기물 처리(재활용)업체 대한 사전안내 및 지도점검 실시

□ 폐기물 지도·점검 업체 현황

○ 현 황

(개소)

총	사업장폐기물 배출자	지정(의료)폐기물 배출자	건설폐기물 배출자	폐기물 처리업체	비고
2,637	671	1,590	146	230	

□ 사업개요

- 사업기간 : 연중
- 사 업 비 : 17백만원
- 사업내역
 - 폐기물처리업 인허가 및 사업장·건설폐기물 배출자 신고 처리
 - 처리업자, 배출자, 무단처리자 등의 지도점검 및 행정처분 실시

□ 그간 추진실적

- 연 중 : 폐기물처리업 및 배출자 인허가 수리
- 2014. 1~2월 : 폐기물 불법소각 특별점검 실시
- 2014. 3~6월 : 상반기 폐기물수집운반업체, 처리업체, 불법매립 등 지도·점검
- 2014. 4~6월 : 대규모 건설 폐기물배출자 및 중소형 소각시설 특별점검

□ 향후 추진계획

- 2014. 09월~ : 하반기 폐기물 불법매립, 수집운반업체, 처리업체 지도·점검
- 2014. 11월~ : 폐기물 불법소각 특별점검 실시

담 당	자원관리팀장 이 정 미	담당자	환경8급 김명희(☎2754)
-----	--------------	-----	-----------------



공원녹지과

일 반 현 황

(2014. 6월 현재)

☐ 정 · 현원 현황

구 분	총 계	3급	4급	5급	6급	7급	8급	9급	비 고
정 원	14			1	4	4	3	2	
현 원	15			1	4	4	3	3	
과부족	+1							+1	

☐ 위원회 현황

위원회명	위원장	위원수	주요기능	비 고
도시공원위원회	부시장	11명	공원조성계획 등에 관한 심의 등	도시공원및 녹지등에 관한법률제50조
산사태취약지역 지정위원회	경제환경 국장	9명	김포시 산사태취약지역의 지정 등	산림보호법 제45조9호

☐ 관련단체 현황

- 해당 없음

☐ 유관기관 현황

기관명	기관장	소재지	비 고
산림조합	양	김포시 통진읍 수참리	

총괄

(단위 : 백만원)

연번	사 업 명	사 업 기 간	2014년도 사업비	비고
계	6건		2,463	
1	하성근린공원 조성사업	2008.3월 ~ 2017.5월	-	계속
2	등산로 정비	2014.01월 ~ 2017.12월	835	계속
3	도시숲 조성·관리	2014.01월 ~ 2014.12월	1,129	계속
4	탄소먹는 숲 조성	2014.01월 ~ 2014.12월	499	계속
5	김포한강신도시 공원·녹지 협의 및 관리방안수립	신도시 인수 완료시 까지	-	
6	개발사업에 따른 공원녹지 업무협의 및 지도감독	개발사업 인수 완료시 까지	-	

주요업무 추진계획

1 하성근린공원 조성사업(계속)

- ❖ 시민들에게 “休”공간 제공을 위하여 산림형 가족공원으로의 리모델링(기능향상)을 통해 다양한 공원 환경 제공

□ 사업개요

- 위 치 : 하성면 양택리 397번지 일원
- 사 업 량 : 251,170m²(실시계획인가 면적 : 88,136m²)
- 사업기간 : 2008. 3. - 2017. 5.
- 주요시설 : 주차장 확충, 테마정원, 유리온실, 꼬마동물원 등
- 사 업 비 : 11,176백만원
(보상비:4,450백만원, 공사비:6,000백만원, 설계비등:726백만원)

□ 소요예산

【단위 : 백만원】

구 분	총사업비	기투자액	2014년도	향후 소요액
총 액	11,176	3,826		7,350
시 비	9,376	3,826	-	5,550
도 비	1,800			1,800

□ 그간 추진실적

- 2010. 03. : 공원조성계획(변경) 결정고시
- 2011. 04. : 실시계획인가(변경) 고시
- 2013. 현재 : 손실보상중(보상율 : 75%)

□ 향후 추진계획

- 2014. 10. - 2015. 10. : 손실보상
- 2015. 10. - 2015. 12. : 계약심사 및 계약
- 2016. 01. - 2017. 05. : 공사 착공 및 준공

□ 추진상 문제점 및 대책

- 2010년 2회 추경(특별회계) 20억, 2011년 1회 추경(14억) 확보후 2012년, 2013년 및 2014년에서도 잔여 보상비가 미확보 되어 업무 중단
- 잔여 손실보상비(11억 5천만원)를 확보하여 보상업무를 완료코자 함

□ 위치도 및 조감도



답 당	공원조성팀장 이 민 호	담당자	녹지7급 최재명(☎2344)
-----	--------------	-----	-----------------

2 등산로 정비(계속)

❖ 숲을 사람과 자연이 함께 숨쉬는 행복한 공간으로 조성하여 이용객에게 최상의 힐링공간 제공

□ 사업개요

- 사업기간 : 2014. 01. ~ 12.(연중실시)
- 사업량
 - 문수산 : 전망데크 및 바닥테크, 목재계단, 로프웬스, 화장실 설치
 - 허 산 : 등산로 복원매트, 화장실 및 운동시설 설치, 진달래 식재
 - 당산피산 : 원주목 계단 250단 및 로프난간 24경간 설치
- 사업비 : 835백만원

□ 소요예산

【단위 : 백만원】

구 분	총사업비	기투자액	2014년도	향후 소요액
총 액	890	55	835	
시 비	872	55	817	
도 비	2	-	2	
국 비	16	-	16	

□ 그간 추진실적

- '14. 01. ~ 03. : 문수산 및 허산 등산로 정비공사 실시설계 완료
- '14. 01. ~ 05. : 문수산 산림욕장 주차장 국유지 토입매입 완료
- '14. 01. ~ 06. : 문수산 정상 전망데크 설치공사 완료

□ 향후 추진계획

- '14. 06. ~ 07. : 문수산 및 허산 등산로 정비공사 완료
- '14. 06. ~ 08. : 고촌 당산피산 등산로 정비공사 완료
- '14. 06. ~ 12. : 문수산 등산로정비 및 공중화장실 신축공사 추진

□ 문제점 및 향후 대책

- 사유재산 보전 대책 마련 필요(사업구간 대부분이 사유지를 경유)
 - 단 기 : 사전동의 및 녹색협약 등을 통해 추진
 - 중장기 : 토지매입 필요
- 군사시설물로 인한 한계 노출
 - 관할 부대와의 적극적 협의 통해 힐링공간 창출

□ 위치도 및 현황

- 문수산 정상 전망데크 설치공사(완료)



- 문수산 등산로 정비공사

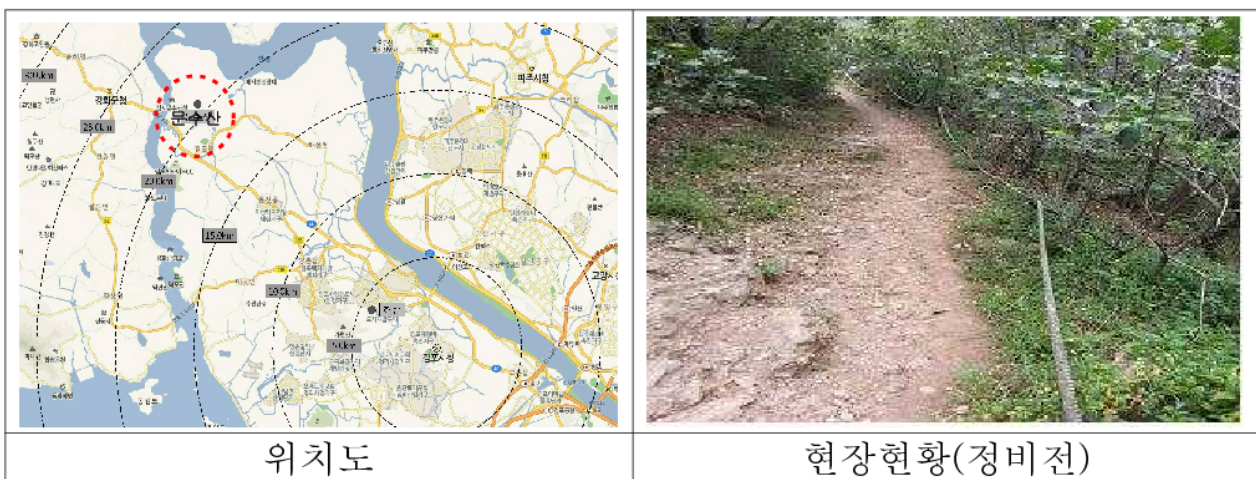

담 당	산림보호팀장 장 오 규	담당자	시설8급 박영석(☎ 2371)
-----	--------------	-----	------------------

3 도시숲 조성 · 관리(계속)

- ❖ 도심 내에서 시민에게 휴식공간을 제공하고 아름다운 도시경관을 형성하여 아름답고 쾌적한 녹색생활환경 제공

□ 사업개요

- 사업대상 : 가로수, 가로화단, 쌈지공원, 도시숲
- 사업량
 - 도시숲 1개소 - 풍무동 570-26번지 일원(2.2km)
 - 쌈지공원 2개소 - 사우동 1312-1번지 일원(4,903m²)
하성면 봉성리 178-5번지 외 1필지(647m²)
- 사업비 : 1,129백만원(도시숲 999백만원, 쌈지공원 130백만원)
- 사업기간 : 2013. 06. ~ 2014. 10.
- 사업내용 : 수목식재, 편의시설 설치, 휴게공간조성 등

□ 소요예산

【단위 : 백만원】

구 분	총사업비	기투자액	2014년도	향후 소요액
총 액	1,408	149	1,129	130
시 비	326	118	104	104
시책추진보전금	1,000	1	999	-
도 비	82	30	26	26

□ 그간 추진실적

- 2013. 06.~11. 풍무동 도시숲 정비공사 실시설계
- 2014. 02.~06. 풍무동 도시숲 및 산책로 정비공사

□ 향후 추진계획

- 2014. 07.~08. 쌈지공원 조성사업 실시설계 추진
- 2014. 09.~10. 쌈지공원 조성공사 추진

□ 위치도 및 현장사진

풍무동 도시숲 위치도 및 현장사진			
			
			
			
삼지공원 사업대상지 위치도			
			
사우동 1312-1번지 일원		하성면 봉성리 178-5번지 일원	
담 당	도시녹화팀장 김 덕 오	담당자	녹지8급 조소희(☎ 2366) 녹지9급 고아라(☎ 2367)

4 탄소 먹는 숲 조성(계속)

- ❖ 산림의 경제적·공익적 가치 증진과 더불어 녹화된 숲의 부가가치를 높이며 재해로부터 안전한 산림 환경 구축

□ 사업개요

- 사업기간 : 2014. 01. ~ 12.(연중실시)
- 사업량
 - 경제수 조림(식수) : 8ha
 - 정책숲가꾸기 : 145ha
 - 조림지가꾸기 : 140ha
 - 공공산림가꾸기(바이오매스) : 고용인원(10명)
 - 펠릿보일러 지원 : 5대

□ 소요예산

【단위 : 백만원】

구 분	총사업비	기투자액	2014년도	향후 소요액
총 액	1,215	217	499	499
시 비	517	119	199	199
도 비	119	23	48	48
국 비	579	75	252	252
기 타				

□ 그간 추진실적

- '14. 02. ~ 현재 : 공공산림가꾸기(바이오매스단) 운영(10명)
- '14. 02. ~ 05. : 펠릿보일러 지원(3대)
- '14. 03. ~ 05. : 경제수 조림(식수) 8.3ha
- '14. 03. ~ 05. : 정책숲가꾸기 145ha 실시설계 완료 및 감리용역 발주
- '14. 06. ~ : 정책숲가꾸기 145ha 및 조림지가꾸기 120ha(1차) 발주

□ 향후 추진계획

- '14. 07. ~ 09. : 정책숲가꾸기 145ha 사업 및 감리용역 완료
- '14. 07. ~ 09. : 조림지가꾸기 120ha(1차) 사업 완료
- '14. 07. ~ 09. : 조림지가꾸기 20ha(2차) 착공 및 사업 완료
- '14. 07. ~ 09. : 조림지가꾸기 140ha 사업 완료
- '14. 07. ~ 10. : 펠릿보일러 2대 설치
- '14. 07. ~ 12. : 공공산림가꾸기(바이오매스단) 운영 완료

□ 추진상 문제점 및 대책

- 조림지가꾸기 당초 계획량이 140ha이나, 사업예산 부족 등으로 1차로 120ha만 시행하고, 시설비 낙찰잔액을 활용하여 추가로 20ha를 실시할 예정임.

□ 현장사진

	
경제수 조림사업(완료)	조림지가꾸기

담 당	산림보호팀장 장 오 규	담당자	녹지7급 안종현(☎ 2370) 행정9급 이종일(☎ 2373)
-----	--------------	-----	--------------------------------------

5 김포한강신도시 공원·녹지 협의 및 관리방안수립

- ❖ 김포한강신도시 인수예정 공공시설 중 공원·녹지분야의 품질향상을 위한 협의와 인수 후 효율적 관리를 위한 관리방안 수립

□ 사업개요

○ 공원·녹지분야 인수개요

구분			면적(m ²)				비율(%)	비고
			계	1단계	2단계	3단계		
공공 시설 용지	합 계		6,502,920.4	1,389,496.9	999,653.8	4,113,769.7	100.0	
	공원·녹지 용지	소계	3,291,821.7	392,404.0	310,985.5	1,588,432.2	50.6	
		공원	2,354,534.2	59,466.6	106,179.4	2,188,888.2	21.6	
		경관녹지	91,188.6	43,956.6	-	47,232.0	0.8	
		완충녹지	116,216.9	46,496.9	23,382.0	46,338.0	1.1	
		공공공지	578,845.7	127,770.3	168,360.4	282,715.0	5.3	
		광장	151,036.3	114,713.6	13,063.7	23,259.0	1.4	
	기타시설용지	소계	3,211,098.7	997,092.9	688,668.3	2,525,337.5	49.4	

- 2014년 : 신도시 완료(인수절차 진행)
 - ☞특화시설(금빛수로,조류생태공원) 및 공원녹지분야 품질향상을 위한 협의(市-LH)
 - ☞예산절감 시물레이션, 관리방안(조직안)수립, 공원관리메뉴얼 작성, 시민참여방안 모색 등
- 2015년 : 신도시 공원·녹지분야 인수 및 공용개시, 수체계시설 시운전
 - ☞조류생태공원 교육·체험프로그램 개발 및 운영, 문화체험행사 도입, 공원놀이문화도입
- 2016년 : 조류생태공원 국제네트워크 가입
 - ☞조류분야, 습지분야 기관간-국가간 네트워크 가입을 통해 교류 강화

□ 그간 추진실적

- 1단계 : 합동점검 완료('13.11월) 및 지적사항 보완요구('14.02월)
 - 지적사항 6월 완료 계획(LH)이나 현재 미완료
 - 시민 불편 우려 사항 추가 보완요구(3차) 하였으나 불가입장 회신(LH)

○ **2단계** : 합동점검 미요청

- 4월 사업준공예정으로 합동점검 요구해야하나 현재까지 미요구(LH)

○ **3단계** : 공사진행중(금년 12월 준공 예정)

- 2014. 07. : 모담산공원, 조류생태공원, 호수공원 등 사업준공
- 2014. 10. : 수로 주제공원 사업준공
- 2014. 12. : 금빛수로 사업준공(시운전 기간 별도)

□ **추진계획**

- 2014. 07. : 1단계 합동점검(2차)
- 2014. 09. : 지적사항 완료 및 인수점검(완료시 인수절차 진행)
- 2014. 11. : 2·3단계 합동점검 및 지적사항 통보
- 2015. 02. : 지적사항 보완
- 2015. 04. : 수순환체계 시운전
- 2015. 06. : 2·3단계 지적사항 완료 및 인수점검(완료시 인수절차 진행)
- 2016. 03. : 수순환 체계 지적사항 통보
- 2016. 07. : 수순환 체계 지적사항 완료 및 인수점검(완료시 인수절차 진행)

□ **추진상 문제점 및 대책**

- 대면적 공원·녹지 물량(3,292천 평방미터)과 특화시설(수로, 생태공원, 에코센터)의 인수에 따른 조직 확대 및 전문인력 충원을 통해 효율적 유지관리 방안 마련 시급
- 인수 전 유지관리비용 절감 모델 사례 수집 및 다양한 시뮬레이션을 통해 예산 절감방안 수립 시급
- 2015년 신도시 공원 및 특화시설 공용개시 전 체험프로그램 개발 및 문화체험행사 등 이용활성화 강구
- 공원관리 자원봉사 등 시민참여 확대 및 지원 방안 모색
- 2015년 공용개시 전 이용안전, 유지관리, 민원대응에 대한 매뉴얼 작성

담 당	특화시설인수 T/F팀장 권혁경	담당자	녹지7급 오재일 (☎2367)
-----	------------------	-----	------------------

6 개발사업에 따른 공원녹지 업무협의 및 지도감독

❖ 각종 개발사업으로 인해 조성되는 공원녹지에 대하여 설계시점부터 인수인계까지 지속적인 협의 및 지도감독을 통한 질적 향상 도모

□ 사업개요

(기준일 : 2014년 5월말)

구 분	지구수	개소	면적(m ²)	비고
합 계	30	567	5,211,637	
택지개발사업	6	381	3,929,244	
도시개발사업	8	72	510,009	
산업단지	5	70	581,287	
제1종지구단위사업	7	19	81,467	
국민임대주택사업	2	4	9,401	
토지구획정리사업	1	3	5,343	
물류단지	1	18	94,886	

□ 추진실적(인수완료)

(기준일 : 2014년 5월말)

구 분	지구수	개소	면적(m ²)	비고
합 계	14	178	1,035,644	
택지개발사업	5	136	637,423	신곡, 장기, 장기(2), 양곡, 마송
도시개발사업	2	20	122,185	수기, 곁포
산업단지	1	11	242,838	양촌
제1종지구단위사업	3	4	18,454	신곡3, 풍무4, 북변(동양)
국민임대주택사업	2	4	9,401	서암, 양곡(2)
토지구획정리사업	1	3	5,343	신곡
물류단지	-	-	-	

※ 기존 관리량(2007년 12월말) : 236천 m²

□ 추진계획(2014년 인수 예정)

구 분	지구수	개소	면적(m ²)	비 고
합 계	6	295	3,594,219	
택지개발사업	1	245	3,291,821	한강신도시
도시개발사업	1	5	74,422	풍무5
산업단지	2	26	112,408	학운(2), 학운(4)
제1종지구단위사업	1	1	20,682	감정3
고촌 물류단지	1	18	94,886	

□ 추진상 문제점 및 대책

- 한강신도시, 아라뱃길, 학운(2), 학운(4) 산업단지 등을 인수시 공원녹지 관리면적이 4,873천m²로 현 관리량의 3.8배 증가와
- 한강신도시내 특화사업(금빛수로, 조류생태공원 등) 관리부서가 공원 관리사업소로 결정됨에 따라 관리 조직 확대 및 인력 충원 필요

※ 공원녹지 관리 업무 증가 현황

년도	2013년	2014년	비 고
관리면적(천m ²)	1,272	4,873	
증가량(%)	100%(기준)	375%(3.8배 증가)	
증가사유		신도시, 학운2,4산단 등	

※ 한강신도시 특화사업 인수 현황

특화시설	금빛수로	조류생태공원	에코센터
주요재원	<ul style="list-style-type: none"> ◦ 주운수로 -김포대수로 L=2.7km ◦ 수순환체계 -가마지천 L=2.1km -실개천 L=10.5km 	<ul style="list-style-type: none"> ◦ 면적 : 639,477m² -생태보존시설 -생태학습시설 -편의휴게시설 	<ul style="list-style-type: none"> ◦ 연면적 : 3,578m² -생태체험학습관
주요기능	물과 함께하는 스트리트형 레저·문화공간	생태보전 및 생태체험학습	생태체험학습
협의부서	공원녹지과	공원녹지과	환경보전과
관리부서	공원관리사업소		

담 당	공원조성팀장 이민호 특화시설인수T/F팀 권혁경	담당자	녹지7급 최재명(☎ 2344) 녹지7급 오재일(☎ 2347)
-----	------------------------------	-----	--------------------------------------



식품안전과

일 반 현 황

(2014. 6월 현재)

□ 정 · 현원 현황

구 분	총 계	3급	4급	5급	6급	7급	8급	9급	비 고
정 원	12			1	2	4	3	2	
현 원	12			1	4	2	2	3	
과부족					+2	-2	-1	+1	

□ 위원회 현황

위 원 회 명	위 원 장	위 원 수	주 요 기 능	비 고
식품진흥기금 심의 위원회	부시장	11명	기금의 조성·운용·관리 및 결산 에 관한 사항 심의	

□ 관련단체 현황

(단위:명/천 원)

단 체 명	단 체 장	회 원 수	주 요 기 능	지 원 예 산
김포시외식업지부	정	2,945	외식업소 위생교육 및 식품안전관리	-
김포시휴게업지부	정	386	휴게업소 위생교육 및 식품안전관리	-
김포시미용업지부	손	413	미용업소 위생교육 및 미용 위생 관리	-
김포시목욕업지부	조	25	목욕장업소 위생교육 및 위생관리	-
김포시숙박업지부	김	57	숙박업소 위생교육 및 위생관리	-
김포시추출가공업지부	김	29	추출가공업소 위생교육 및 식품안전관리	-
김포시임가공업지부	윤	48	임가공업소 위생교육 및 식품안전관리	-
김포시제과점지부	이	96	제과점업소 위생교육 및 식품안전관리	-
김포시피부미용업지부	김	71	피부미용업소 위생교육 및 위생관리	-

총괄

(단위 : 백만원)

연번	사 업 명	사 업 기 간	2014년도 사업비	비고
계	6건		129	
1	식품접객문화 향상으로 선진 외식문화 정착	2014	58	계속
2	어린이 식생활 안전관리	2014	30	계속
3	유통식품 안전관리로 부정·불량식품 근절	2014	13	계속
4	고품격 시민만족 공중위생 서비스 향상	2014	24	계속
5	식중독발생 제로화 사업	2014	4	계속
6	미용업소 · 미용사 1:1 매칭서비스	2014		신규

주요업무 추진계획

1 식품접객문화 향상으로 선진 외식문화 정착(계속)

- ❖ 식품접객업소의 위생수준을 향상시킴으로써 음식문화 조기 정착
- ❖ 시민들이 믿고 먹을 수 있는 깨끗한 음식을 조리 제공할 수 있도록 식품접객업소 지도관리 및 모범음식점 지원

□ 사업개요

- 사업대상 : 식품접객업소(3,498개소)
- 식품접객업소 현황 (2014. 5월말 현재)

계	일반음식점	휴게음식점	제과점	유흥주점	단란주점
3,498	2,945	386	96	46	25

□ 소요예산 : 58백만원(시비43백만원 기금15백만원)

□ 추진실적

- 모범음식점 지정 및 재지정 : 90개소
- 모범음식점 상수도요금, 지하수 수질검사비 지원 : 14,276천원
- 식품접객업소 지도·점검 : 1,586개소
- 밥 반공기 주문제 실천업소 지도점검 : 95개소
- 나트륨저감실천 리플릿 및 자가위생점검표 제작 및 배부 : 1,200부

□ 추진계획

- 모범음식점 우수실천업소(20%) 인센티브 제공
- 위생도마, 위생물통, 남은음식포장봉투 등
- 식품접객업소 지도·점검 강화 : 3,498개소
- 김포맛집홈페이지(www.gimpofood.kr) 운영
- 음식물쓰레기 감량화 실천을 위한 반공기주문제 업소 점검 : 117개소
- 좋은 식단 실천 및 나트륨 저감실천 캠페인 : 4회
- 음식점 내 나트륨저감실천 홍보자료 비치 : 2,945개소

담 당	식품위생팀장 홍 성 애	담당자	의료기술7급 박임순(☎ 2237) 행정8급 성지수(☎ 2238) 식품위생9급 전미화(☎ 2236)
-----	--------------	-----	--

2 어린이 식생활 안전관리(계속)

- ❖ 학교주변 200미터 범위 안의 구역을 어린이 식품안전 보호구역으로 지정·관리하여 안전하고 위생적인 식품판매 환경 조성하고 건강한 식생활 환경조성

□ 사업개요

- 어린이 식품안전 보호구역 : 56개 구역(72개 학교)
 - 대상업소 : 학교주변 200m 이내 377개 업소
《어린이 기호식품 조리·판매업소 : 일반음식점·제과점·슈퍼·편의점·문구점 등》
- 어린이 기호식품 전담관리원 : 15명

□ 소요예산

【단위 : 백만원】

구 분	총사업비	기투자액	2014년도	향후 소요액
총 액	30		30	
시 비	14		14	
국 비	2		2	
기 타	14		14	

□ 추진실적

- 어린이 기호식품 우수판매업소 개·보수비 지원 : 5개소 2,492천원
- 우수판매업소 신규 지정 : 2개소
- 어린이 식품안전보호구역내 식품판매업소 지도·점검 : 1,514개소

□ 추진계획

- 어린이 기호식품 판매업소 점검
 - 어린이 식품안전보호구역내 식품 취급 판매업소 전수조사
 - 월 1회 이상 안전한 먹거리 판매를 위한 지도·점검
- 빼빼로데이, 화이트데이 등 특정일 유행식품 지도·점검
- 어린이 기호식품 우수판매업소 추가 지정
- 어린이 식품안전보호구역 표지판 설치 및 관리(훼손여부 포함)

팀 장	식품안전팀장 심 인 섭	담당자	보건9급 임정미(☎ 2228)
-----	--------------	-----	------------------

3 유통식품 안전관리로 부정·불량식품 근절(계속)

- ❖ 현 정부 4대 척결대상 중 부정·불량식품 근절로 시민이 안심하고 먹을 수 있는 음식문화 정착과 안전한 식품생산 및 유통체계 확립

□ 사업개요

○ 대상업소 : 식품제조업소 및 식품판매업소

○ 업소현황 (2014.05월말 현재)

계	식품(첨가물)제조·가공업	즉석판매제조·가공업	식품소분·판매업	기 타
1,895	246	353	542	754

□ 소요예산 : 13백만원(국비4백만원 시비9백만원)

□ 추진실적

- 식품위생업소 지도점검 : 478건(행정처분 55건)
- 식품제조·가공업소 위생등급평가 : 43개소 실시
- 국민다소비식품 수거검사 : 71건 (적합 71, 부적합 0)
- 식품안전을 위한 초등학생 포스터 공모 : 2014.06.26 심사
 - 우수작품 이용 홍보 수첩 제작 배포 예정

□ 추진계획

- 식품위생업소 지도점검(자체, 합동)
- 식품제조·가공업소 위생등급평가 실시 : 120개소
 - 자율관리업소, 일반관리업소, 중점관리업소로 구분 평가
 - 중점관리업소에 대하여는 분기별 집중 위생점검 실시
- 국민다소비식품 수거검사 실시 : 200건
 - 가공식품, 농산물, 수산물, 지도점검 시 식품 등 수거검사
 - 부적합 제품에 대하여는 업소 행정처분 및 제품 회수폐기 등 실시
- 식품안전을 위한 초등학생 포스터 공모 우수작 이용 홍보물 제작
- 관내 식품제조·가공업소 생산제품 이물혼입 제로화 추진

팀 장	식품안전팀장 심 인 섭	담당자	보건6급 이기모(☎ 2226)
-----	--------------	-----	------------------

4 고품격 시민만족 공중위생 서비스 관리(계속)

❖ 인구 32만 시대에 따른 수준 높은 공중위생 서비스가 기대됨에 따라 지속적·효율적 지도점검으로 시민이 만족하고 시민을 지키는 서비스 제공

□ 사업개요

- 대상 : 공중위생업소
- 공중위생업소 현황

(2014.5월 말 현재)

합 계	숙박업	이용업	미용업	목욕장업	세탁업	위생관리용역업 위생처리업 등
946	57	64	484	25	124	192

□ 소요예산 : 24백만원(시비)

□ 추진실적

- 공중위생업소 지도·점검 실적 : 994개소
- 공중위생서비스평가 실적 : 528개소(이용업 65개소, 미용업 463개소)
- 명예공중위생감시원 활동 실적 : 120일(480만원)
- 공중위생업소 위생교육 실적 : 848건

□ 추진계획

- 2014년도 공중위생업소 위생서비스 수준평가 실시
 - 대상업종 : 206개소 (세탁업 124개소, 숙박업 57개소, 목욕장업 25개소)
- 공중위생업소 관리 강화
 - 연 1회 이상 관계 공무원 지도점검 및 업소별 자체교육 실시
 - 명예공중위생감시원 활용 적극적 지도점검 실시
- 위생교육 내실화로 업소환경 및 자율적 서비스 향상 도모
- 분기별 명예공중위생감시원 교육 및 역량증진을 통한 감시활동 강화
- 공중위생업소의 무자격 행위 근절
 - 무신고·무자격 공중위생영업(네일아트, 염색체험방, 홈케어 등)
 - 미용업소 내 문신 등 유사 의료행위 영업
 - 2014년 7월 1일 이후 미용사(손톱,발톱) 행위에 대한 집중 계도· 및 단속 예정

담 당	공중위생팀장 김 진 화	담당자	보건7급 고미영(☎ 2234) 보건8급 윤소영(☎ 2235)
-----	--------------	-----	--------------------------------------

5 식중독발생 제로화 사업(계속)

- ❖ 식중독 발생 우려가 높은 집단급식소 및 학교급식 식재료 공급업체 등 집중관리
- ❖ 위생관념 고취 및 영업소 위생수준 향상을 통한 식중독 예방

□ 사업개요

- 대 상 : 집단 식중독 발생이 우려되는 집단급식소 등
- 업소현황 (2014.05월말 현재)

계	집단급식소	위탁급식영업	집단급식소판매업 등
349	263	38	48

□ 소요예산 : 4백만원(시비)

□ 추진실적

- 하절기 식중독 발생대비 근무 운영 : 09:00~20:00
- 식중독 예방 지도점검 : 산업체·유치원 등 59개소
 - 식중독균 간이검사 : 133건(전부 불검출)
- 식중독균 간이검사키트 및 ATP검사 시약 등 조기 확보
 - 간이검사키트 180개, ATP검사 시약 50팩, 위생지도용 소독제 : 330개
- 집중관리업소 등 합동점검 : 45개소
 - 합동 협력부서 : 여성가족과, 경인식약청, 김포교육지원청
- 식중독 예방 홍보 : 10회

□ 추진계획

- 하절기 식중독 발생대비 근무 운영 : 4월~11월(8개월)
- 식중독 예방 지도점검
 - 식중독 예방 우려업소 위생관리실태(보존식 관리 포함)
 - 미생물 간이검사 : 대장균, 황색포도상구균 등
 - ATP 검사 : 오염도 측정 → 칼, 도마, 행주, 식기, 조리사 손 등 검사
- 학교급식 식재료 공급업체 지도·점검 강화
- 식중독 발생우려 집단급식시설 집중관리 : 5~10월 집중관리
- 지하수 사용 급식소에 대한 지하수 수질검사(노로바이러스 예방) 강화

팀 장	식품안전팀장 심 인 섭	담당자	식품위생9급 도가희(☎ 2227)
-----	--------------	-----	--------------------

6 미용업소 · 미용사 1:1 매칭서비스(신규)

- ❖ 미용업소의 구인과 미용사 구직의 어려움을 면허발급 시 구인업소를 제공함으로써 미용업소와 미용사의 구인 구직의 어려움 해소

□ 현 황

- 미용업소 지도점검 시, 영업주들이 구인의 어려움 호소
- 관내 미용업소(484개소) 중 종사자 없는 곳 50% 이상 차지

□ 사업개요

- 사업기간 : 2014년 1월 1일 ~ 2014년 12월 31일
- 사업규모 : 미용업소 484개소
- 사업내용
 - 미용업소 신규, 변경, 지위승계 시 구인을 원하는 미용업소 신청 받음
 - 미용사 면허 발급 시, 구인 중인 미용업소 리스트를 첨부파일로 제공
 - 구인을 원하는 업소 목록 작성, 미용사 면허 발급 시 목록 제공
 - 업소 목록 분기별 식품안전과 홈페이지 게시 예정(유선신청 가능)
 - 일자리센터 연계

□ 기대효과

- 미용사에게는 직장을 미용업소에는 구인난 해결에 기여

담 당	공중위생팀장 김 진 화	담당자	보건7급 고미영(☎ 2234) 보건8급 윤소영(☎ 2235)
-----	--------------	-----	--------------------------------------