

통하는 **70** 도시 우리 김포

읍 면 동

2023년도 김포시정계획



통진읍

I. 일반현황

1. 기구 및 인력

□ 기구: 5팀

□ 인력: 정원 26명 / 현원 26명 / 정원외 14명 (총 40명)



2. 예산현황

총 예산액	3,162,486천원	행정서비스구현	1,394백만원(44%)
본예산	1,957,986천원	주민편익사업	810백만원(25%)
1회추경	230,200천원	인력운영비	713백만원(23%)
2회추경	943,100천원	주민자치회운영	141백만원(4%)
3회추경	31,200천원	기본경비	84백만원(3%)
		생활환경정비	20백만원(1%)

3. 인구현황

(2022.11월말 기준)

인 구	총 계			세 대 수	외국인 총 계		
		남	여			남	여
	30,563	16,265	14,298	15,865	3,635	2,771	864
면 적	29.49km ² (김포시 276km ² 의 10.69%)			행정 구역	9개 법정리, 60개 행정리		

4. 사회복지현황

(2022.12월말 기준)

국민기초생활수급자	2,285명	긴급복지	369명
차상위계층	476명	기초연금	4,274명
장애인	2,124명	한부모가족	396명
아동수당	1,356명	영유아보육	1,106명

5. 시설현황

(2022.12월말 기준)

교육시설			주민편의시설				유관기관		
초등학교	중학교	고등학교	보건지소	경로당	도서관	문화·체육	경찰·소방	우체국	금융기관
5	2	2	1	40	1	3	2	1	7

II. 2022년 주요성과 및 2023년 추진방향

1. 2022년 주요성과

○ 최상의 민원행정서비스 제공

- 「2022년 김포시 읍·면·동 민원행정평가」 '최우수' 달성
- '제20대 대통령선거' 및 '제8회 전국동시지방선거' 추진
- 통진읍 행정복합청사 개청 준비 및 청사 활용 주민의견 수렴
- 신규 입주 공동주택 3개소 원활한 전입 처리(총 1,754세대)

□ 안전하고 깨끗한 지역사회 기반조성

○ 주민 의견수렴을 통한 주민 생활환경 개선

- 농로 및 용·배수로 정비공사(7개소)
- 마을안길 및 비법정도로변 정비공사(5개소)
- 소교량 확장공사(1개소)

○ 쾌적하고 아름다운 거주환경 조성

- 봄, 여름, 가을 계절 꽃 식재(3만여 본)
- 야생화 모종 및 종자 보급
- 도로변 및 민원 발생지 제초작업

□ 수요자 맞춤형 복지행정 구현

- 에너지 가격 상승에 따른 에너지바우처 지원대상 확대(450건)
- 장애인등록증 One-Stop 배송 서비스(252건)
- 저소득층 한시 긴급생활지원금 지급(1,700건)
- 지역공동체 일자리 사업을 통한 취업 취약 계층 생계 안정
- 기초생활수급자 및 국가유공자 쓰레기봉투 무상 지급

□ 지역복지 활성화 특화사업 추진

- 복지사각지대 발굴(544건) 및 사례관리
- 지역사회보장협의체 위기가구 자원 발굴(12건)
- 냉방 및 방한용품(500만원), 저소득 가구 선물꾸러미(200만원), 아동교육(300만원), 의료기관 이용 교통비(100만원) 지원
- 독거노인 및 장애인 가구 대상 '사랑의 이불 빨래방' 사업

□ 농업 환경 개선을 통한 농업 경쟁력 강화

- 농업생산기반시설 지원 및 영농 기계화
 - 농업의 기계화: 관리기, 보행기, 트랙터 등 농기계 지원
 - 농산물 유통관리시설 지원: 저온저장고, 건조기, 세척기 등
 - 농업기반시설 지원: 고추비가림시설, ICT 원예사업 등
- 농산물 품질향상을 통한 농가 경제 안정화
 - 지력의 유지 및 관리: 토양 개량제, 유기질 비료, 퇴비 등 지원
 - 고품질의 벼 생산: 벼 못자리 상토 및 육묘상 처리제 지원
 - 공익직불금 지원: 기본형 공익직불, 친환경 직불, 친환경 농산물직불

□ 코로나19 위기 극복 노력

- 코로나19 입원·격리자 생활지원비 지원(3,193건)
- 저소득층 신속항원검사 자가진단키트 배부(1,904건)

2. 2023년 추진방향

- 증가하는 인구에 걸맞은 거주환경 및 행정기반 마련
- 소외계층 기본생활 보장을 위한 생애주기별 복지체계 구축
- 기반 시설 유지관리를 통한 지역주민 생활 안전 도모
- 농업지원사업 추진을 통한 농업 생산력 향상
- 시민 체감형 주민자치사업 추진

Ⅲ. 주요업무 추진계획

통진읍

1. 통진읍 행정복합청사 개청 및 이전
2. 수요자 맞춤형 복지서비스 제공
3. 찾아가는 보건복지서비스로 위기가구 신속지원
4. 인적 안전망 활동 지원
5. 통합사례관리 지원 강화
6. 쾌적하고 편리한 민원실 운영
7. 다양한 농업지원 및 철저한 농지관리
8. 마을안길 및 용배수로 정비공사 등
9. 도로환경정비

1. 통진읍행정복합청사 개청 및 이전

❖ 통진읍 행정복합청사 건립완료(2022. 12월)에 따른 개청 및 사무실 이전

□ 사업개요

- 이전시기: 2023년 2월(예정)
- 위 치: 통진읍 마송리 526, 527번지
- 구 성: 통진읍 행정복지센터 및 김포시 보건소 북부보건과
- 시설규모: 지하 2층, 지상 4층
- 부지면적: 8,424m²
- 연 면 적: 15,193.67m²
[행정복지센터 5,173.21m², 북부보건과 4,253.23m², 지하주차장 5,767.23m²]
- 사 업 비: 899백만원
- 주요내용
 - 각종 시설관리 용역 계약(시설관리 및 청소, 무인경비 등)
 - 가구·집기비품 구입 및 배치, 사인물 제작 및 설치
 - 청사 소규모 인테리어 공사(현황판, 게시판, 포토존 설치 등)
 - 사무실 이전 및 개청식 개최

□ 추진경과 및 계획

- 2022. 12. : 「통진읍 행정복합청사」 건립공사 완료
- 2022. 12. : 각종 시설관리 용역 계약
- 2023. 01. : 청사 가구·집기비품 배치 및 사인물 제작·설치
- 2023. 02. : 사무실 이전 및 업무 개시
- 2023. 03. : 개청식 개최

□ 기대효과

- 넓고 쾌적한 내부환경 조성으로 시민 편의 및 만족도 제고

추진부서

통진읍장 조재국

부읍장 김정배 (행 3201)

담당자 김한얼 (행 3202)

2. 수요자 맞춤형 복지서비스 제공

- ❖ 비수급 복지사각지대 대상자의 적극적인 발굴·보호를 도모하고 다양한 복지서비스 수요에 대응하고자 수요자 맞춤형 복지서비스 제공

□ 국민기초생활보장

○ 기초생활보장 주거급여 지원기준 확대

- 주거급여 선정기준이 기준중위소득 45% 이하 → 47% 이하로 변경

□ 장애인복지

○ 경기도 장애인 누림통장사업

- 사업대상
 - (거주지) 지원기간(24개월) 내 주민등록상 주소지가 경기도인 자
 - (연 령) 매년 12월 31일 기준 만 19세
 - (장 애) 등록장애인 중 종합 장애정도가 심한 장애인
- 지원내용: 월 10만원 이내 1:1 매칭 지원
- 지원기간: 24개월

□ 청년복지

○ 청년월세 한시 특별지원사업

- 지원대상: 만 19~34세 이하 별도거주 무주택 청년
(청년가구 중위소득 60% 이하, 원가구 중위소득 100% 이하)
- 지원내용: 월 최대 20만원
- 지원기간: 최대 12개월

□ 아동복지

○ 첫만남이용권 사업

- 지급대상: 출생신고로 주민등록번호를 부여받은 아동
- 지원금액: 출생아 한 명당 200만 원의 이용권
- 지급방식: 국민행복카드 이용권(포인트) 지급
- 사용기간: 이용권 지급일 ~ 아동 출생일(주민등록일)로부터 1년

추진부서	통진읍장 조재국	복지행정팀장 황병록 (행 3210)	담당자 최화연 (행 3211) 담당자 정준희 (행 3212) 담당자 송지은 (행 3213)
------	----------	---------------------	--

3. 찾아가는 보건복지서비스로 위기가구 신속 지원

- ❖ 지역주민의 다양한 욕구에 맞춤형 서비스를 연계·제공함으로써 지역주민의 삶을 안정적으로 지원·지지하고, 복지제도의 효과성·효율성 향상

□ 사업개요

- 사업기간: 연중
- 사업내용
 - 종합상담을 통해 주민의 다양한 복지 욕구를 파악하고 유관부서 및 관계기관 정보를 연계하여 맞춤형 정보 제공
 - 간호직 공무원을 배치하여 건강, 돌봄 등 다양한 욕구에 대한 창구로서의 역할 강화

□ 추진실적

- ~ 2022. : 시군 종합평가(S등급)
- ~ 2022.12 : 복지사각지대 발굴(798건 조사, 서비스연계 80%)

□ 추진계획

- 코로나19 대응을 위한 한시적 제도 완화에 대한 적극 홍보
- '찾아가는 보건복지서비스'를 적극 활용한 사각지대 발굴 및 긴급 복지지원 확대
- 건강취약관리 대상자 발굴을 통한 방문 건강관리서비스 연계
- 고위험군 독거노인 지속적, 정기적 관리 및 고독사 예방을 위한 보호 체계 강화

□ 기대효과

- 복지사각지대 해소 및 지원대상자 적극 발굴

추진부서

통진읍장 조재국

찾아가는보건복지팀장 조희환 (행 3220)

담당자 김인식 (행 3222)

4. 인적 안전망 활동 지원

- ❖ 복지사각지대에 놓인 주민을 보다 효과적·체계적으로 상시 발굴하기 위한 관계망 또는 네트워크 구성

□ 사업개요

- 사업기간: 연중
- 사업내용: 지역사회보장협의체, 명예사회복지공무원을 구성하여 안부 확인, 초기위험 감지, 욕구 조사 등 위기가구 신고 활동

□ 추진실적

- 2021. 10. : 제4기 지역사회보장협의체 운영(지역특화사업 운영 6건)
- 2022. 06. : 위기가구 발굴을 위한 교육
- 2022. 07. : 통진읍지역사회보장협의체 워크숍
- ~ 2022. 12. : 지역사회보장협의체 구성 및 정기·임시회의(총 8회)

□ 추진계획

- 인적안전망 활성화
 - 생활업종 종사자 추가 확충 및 종교단체 추가 지정 발굴
- 명예사회복지공무원 정비로 양질의 복지사각지대 발굴
 - 실질적으로 활동할 수 있는 명예사회복지공무원으로 재편성 (미활동자 정비)
 - 활동 장려를 위한 인센티브 지급(활동 장려물품 등 지원)
- 인적안전망 교육 실시(연 2회)

□ 기대효과

- 코로나19로 인한 경기 불황 장기화 상황에서 저소득계층을 보호하는 최후의 사회안전망 역할 수행

추진부서

통진읍장 조재국

찾아가는보건복지팀장 조희환 (행 3220)

담당자 인우영 (행 3221)

5. 통합사례관리 지원 강화

- ❖ 복합적 욕구를 가진 대상자들에게 공공·민간 자원을 제공하고 지속적으로 관리함으로써 지역사회에 안전한 복귀 지원

□ 사업개요

- 사업기간: 연중
- 사업내용: 복합적 욕구를 가진 대상자들에게 복지·보건·고용·주거·법률·상담 등 서비스를 통합 제공하고, 상담 및 모니터링 제공

□ 추진계획

- 사례관리가구 적극 발굴
 - 긴급(경기도형)지원 대상자 및 복지사각지대 발굴대상자 모니터링
 - 가정방문을 통한 종합상담
- 내부사례회의 운영(총 12회)
- 사례관리 전문성 제고
 - 사례관리 담당자의 지속적인 교육 참여(1인당 3회)
- 위기가구의 복합적 욕구에 능동적 대응하기 위한 공공 및 민간자원 조사 및 개발(수시)

□ 기대효과

- 공적·민간자원 연계로 복합적 욕구·문제 해결 지원
- 복지서비스를 지속적으로 제공함으로써 건강한 삶으로 복귀 지원

6. 쾌적하고 편리한 민원실 운영

- ❖ 통진읍 행정복합청사 확장 이전에 따라 무인민원발급기를 추가 구입하여 구 청사에 운영하여 주민 불편을 최소화하고, 쾌적하고 효율적인 민원실 조성

□ 무인민원발급기 추가 설치로 민원 편의 제고

- 통진읍 행정복합청사 확장 이전에 따라 현재 운영 중인 무인민원 발급기를 신 청사로 이전하고, 구 청사에 신규 발급기 및 옥외부스를 구입하여 설치·운영
→ 청사 이전으로 인한 주민 불편 최소화 및 업무 효율성 제고
- 소요예산: 41,000천원

□ 민원실 대폭 확장으로 넓고 쾌적한 공간 조성

- 민원 대기 공간 면적: 230m²(구 청사 대비 약 4배)
- 다양한 민원 편의 공간 조성 및 감염병으로부터 안전한 민원실 운영

□ 통합 대기순번시스템 도입으로 민원실 환경 개선

- 통합 터치형 키오스크(대기순번발행기) 설치
 - 소형번호표 발행기 운영으로 인한 불편을 해소하고, 민원창구와 복지창구의 혼동으로 인한 불필요한 대기시간 예방
- 창구별 호출 번호 및 대기인원 확인이 가능한 대형모니터 설치
 - 대기자 현황 실시간 제공으로 시간 관리 등 민원 편의 제고

7. 다양한 농업지원 및 철저한 농지관리

❖ 다양한 농업지원사업을 통한 농업경제 활성화 및 농지 보전·관리

□ 농업지원사업을 통한 농가경쟁력강화 및 농업생산력 강화

- 농업인 편의 도모로 농산물 품질 강화 및 유통 활성화 촉진
 - 소형농기계(보행기, 관리기, 소형 트랙터 등), 건조기, 세척기 지원
 - 고추 비가림시설, 벼 못자리 상토, 육묘장 처리제 지원
 - 농번기 대민 지원, 벼 병해충 방제 등의 사업 추진

□ 기본형공익직불금 지급을 통한 농업인 소득 안정화 도모

- 기본형 공익직접지불금을 지급하여 농가의 경제 안정화 도모
 - '17년~'19년까지 1회 이상 쌀·밭·조건불리직불금이 지급된 농지 중 농업경영이 확인되는 농지에 대하여 직불금 지급
- 친환경 직접지불금을 통한 친환경 재배 농가 육성
 - 친환경 재배 농가 인증단계에 따라 친환경 직접지불금 지급
- 친환경 농산물 재배 농가 친환경 농산물 직불금 추가 지급
 - 친환경 인증을 받고 120만원 이상 출하한 농가에 직불금 지급

□ 유기농업 자재지원을 통한 지력 개선 및 친환경 농업 활성화

- 다양한 친환경 농자재 지원사업을 통해 토양 지력 개선
 - 각기 다른 농자재 지원사업을 통해 유기질비료 및 퇴비 지원
 - 유기질비료 지원사업, 유기농업자재 지원사업, 친환경 토지개량제 지원사업(중복 지원 가능)

□ 엄격한 농지심사 및 농지불법관리 철저

- 농지위원회 신설을 통한 농지취득 시 심사 강화('22.08.18. 시행)
 - 농지취득 발급 신청 시 농지위원회 심의 의무화
- 농업법인 및 농지 이용 실태조사 매년 실시

추진부서

통진읍장 조재국

산업개발팀장 조현식 (행 3240)

담당자 한유진 (행 3241)

8. 마을안길 및 용배수로 정비공사 등

❖ 마을 거주환경 개선을 통한 주민 편익 증진

□ 사업현황

- 마을안길 정비공사(3개소: 고정1리, 도사1리, 동을산1리)
- 배수로 정비공사(1개소: 가현1리)
- 용수로 정비공사(3개소: 서암2리, 도사1리, 수참2리)
- 우물쉼터 조성공사(1개소: 마송2리)
- 마을쉼터 정비공사(2개소: 동을산1리, 귀전2리)

□ 추진현황 및 계획

- 2022. 09. : 본예산 요구자료 제출
- 2023. 02. : 현장조사 및 설계
- 2023. 03. ~ 04. : 공사 착공 및 준공

9. 도로환경정비

- ❖ 제초·제설작업을 통한 도로환경 정비로 쾌적한 통행 도모 및 공동묘지 방문·성묘객 이용 편의 제공

□ 사업개요

- 위 치: 통진읍 관내
- 시설규모: 관내 도로변 꽃 식재 및 제초작업, 제설작업 및 마을안길 예초·가지치기, 공동묘지 1개소 제초작업
- 소요예산: 54백만원(시비 100%)

□ 추진현황

- 2022. 09. : 본예산 요구자료 제출

□ 추진일정

- 2023. 01 ~ 02. : 비료 구입, 제설작업
- 2023. 03. ~ 09. : 계절별 꽃 식재, 관내 도로변 및 공동묘지 제초작업, 마을안길 예초 및 가지치기
- 2023. 12. : 제설작업

□ 추진 세부내용

- 신속한 마을안길 제설작업을 위한 살포기 탑재 1톤 트럭 1대 추가 운영에 따른 증액
- 쾌적한 도로 환경 및 경관 조성을 위한 꽃 식재 및 제초작업
- 대설특보 시 안전사고 예방을 위한 제설작업 장비 임차
- 운전자 시야 확보를 통한 안전사고 예방과 마을안길 도로환경 개선을 위한 예초 및 가지치기



고 촌 읍

I. 일반현황

□ 조 직 : 4팀



□ 인 력 : 현원 24명(일반직23명, 임기제 1명)

구분	계	정무직	일반직									비고
			소계	3급	4급	5급	6급	7급	8급	9급	무기	
합계	24	-	23 23	-	-	1 1	4 4	5 7	9 7	5 4	-	임기제 1

□ 주요기능

구 분	담 당 업 무
총 무 팀	○ 단체관리, 선거, 항공기소음 주민지원사업 ○ 환경, 민방위, 청사관리 ○ 주민자치회 지원
찾아가는보건 복 지 팀	○ 국민기초생활 수급자 지원, 차상위 계층 지원 ○ 노인, 보육 지원사업 ○ 장애인, 아동, 청소년 복지 ○ 지역사회보장협의체 운영, 복지사각지대 발굴, 통합사례관리
민 원 팀	○ 가족관계 등록사무, 결격사유 조회 ○ 주민등록증, 인감, 전입 등 주민등록 일반
산 업 개 발 팀	○ 농지, 농정 업무 ○ 토목, 주민 편의 기반시설 정비, 재난재해 조치 업무 ○ 건축신고 및 사용승인, 광고물 허가(단속) ○ 이륜차 등록 업무

□ 인 구 ----- 18,319세대, 47,855명(2022.12. 기준)

□ 면 적 ----- 25.04km² (김포시 276km²의 9.1%)

□ 행정구역

행정리	법정리	반	개발제한구역
57개리	5개리	413개	17개리

□ 학 교 수 ----- 9개교 (초 5, 중 3, 고1)

II. 2022년 주요성과 및 2023년 추진방향

1. 2022년 주요성과

□ 주민생활 편의 향상을 위한 환경 조성

- 생활체육시설 조성 : 전호다목적구장 조성사업
- 주민편익사업
 - 마을안길 정비공사 7건
 - 농로 재포장 및 배수로 정비공사 4건
 - 제초사업 26건
- 생활환경 정화 사업 : 자체 환경반, 마을별 청소, 이장단 환경정화활동, 무단투기감시 이동식 CCTV 12개 설치(기 설치 대수 8개)

□ 신속하고 편리한 복지·민원 업무 제공

- 기초생활 수급자 지원, 노인·장애인·아동 등 취약계층 지원
- 전입, 주민등록증 발급, 가족관계 처리, 각종 증명서 발급

□ 재난·재해 상황 대처

- 설해 대응 : 염화칼슘 살포 트럭 2대 운영, 제설용 삽날 11대 운영
- 수해 대응 : 마을 배수구, 농수로 준설, 수해지역 응급 피해 복구, 피해 시설 NDMS 입력
- 코로나19 백신접종(노령층, 기저질환자, 감염취약시설 입소자 등)

2. 2023년 추진방향

- ☐ 지속 가능하고 쾌적한 생활 편의환경 조성
- ☐ 주민과의 접촉 1선에서 각종 민원 업무의 신속·정확한 처리 도모
- ☐ 기초생활 수급자, 노인·장애인·아동 등 취약계층에 대한 복지 서비스 지원
- ☐ 효율적인 재난·재해 상황 사전대비 및 대처로 안전환경 확보

3. 세부추진계획

- ☐ **지속 가능하고 쾌적한 생활 편의환경 조성**
 - 고촌읍 둘레길 재정비 사업 : 굴포천, 대보천 산책로 재정비
 - 디지털 무선 마을방송 시스템 구축: 고촌읍 3개 행정리 노후 마을방송설비 교체
 - 주민편익사업 : 마을안길(향산1리, 태3·4·6리, 풍곡2·4리) 재 포장공사, 산책로 정비공사
 - 생활환경 정비 : 환경반 마을별 청소, 이장단 환경정화활동 지속 추진
 - 도로환경정비 : 마을 및 도로변 꽃길 조성, 보행자 도로 제초
- ☐ **읍민과의 접촉 1선에서 각종 민원 업무의 신속·정확한 처리**
 - 가족관계 등록사무, 결격사유 조회, 인감, 전입 등 각종 증명서 발급
- ☐ **취약계층에 대한 복지서비스 지원**
 - 기초생활 수급자, 노인, 장애인, 아동 등 취약계층 지원
 - 사례관리 적극 추진으로 어려운 이웃에 대한 지원 강화
 - 지역사회보장협의체 활성화로 지역 기부 문화 정착
 - 복지사각지대 발굴을 통한 취약계층에 공적 및 민간자원 연계
- ☐ **효율적인 재난·재해 상황 사전대비 및 대처로 안전환경 확보**
 - 설해 대응
 - 염화칼슘 살포 트럭 2대 운영
 - 트랙터 보유 농가 이장과 제설용 삽날 비치로 통해 협업체계 구축
 - 수해 대응 : 마을 배수구, 농수로 사전준설(4~5월경)로 피해 최소화

1. 디지털 무선 마을방송 시스템 구축

❖ 마을별 노후화된 방송설비를 개선하여 주민들에게 적기에 필요한 정보 제공

□ 사업개요

- 사업기간 : 2023. 1. ~ 2023. 5
- 사업위치 : 풍곡1리, 태5·6리
- 사업규모 : 고촌읍 3개 행정리 154가구 노후 마을방송설비 교체
- 사업비 : 60,000천원

□ 추진계획

- 2023. 02. : 공사 발주 및 계약
- 2023. 03. : 공사 착공
- 2023. 04. : 대상지 완료 현장확인
- 2023. 05. : 공사 준공 및 준공금 지급

□ 기대효과

- 노후화된 유선 스피커 형태의 마을 방송을 각 가정 내 수신기를 배치하여 청취 여건 개선
- 고령화된 자연마을 주민을 위한 소통의 창구 역할 기대
- 재난상황 알림 등 주민에게 정확한 정보를 빠르게 전달

2. 고촌읍 둘레길 재정비 사업

❖ 굴포천 대보천 산책로 노후 산책로 정비로 주민 편의 향상 도모

□ 사업개요

- 사업기간 : 2023. 4. ~ 2023. 7.
- 사업위치 : 굴포천, 대보천 일원(신곡리 497-1번지 등)
- 사업규모 : 흙콘크리트 포장 및 노후 시설 교체 및 휴게공간 조성
- 사 업 비 : 210,000천원

□ 추진계획

- 2023.04. : 기본 및 실시설계
- 2023.05. : 계약심사 및 일상감사 의뢰
- 2023.05. : 계약 및 착공
- 2023.07. : 준공

□ 기대효과

- 기조성된 산책로의 재포장 및 비포장 구간의 재정비를 통한 수변 환경 개선 및 시민 여가선용 도모
- 굴포천, 대보천 산책로의 재정비 공사를 통한 산책로 연계성 향상 및 이용객 만족도 향상

3. 복지취약계층 발굴 및 지원계획

❖ 민·관 협력을 통한 복지사각지대 발굴과 적극적인 자원 연계로 사회안전망 구축

□ 사업개요

- 사업기간 : 2023. 1. ~ 2023. 12.(연중)
- 사업위치 : 고촌읍내
- 사업목적 : 복지 취약계층에 대한 적극적인 발굴 및 자원연계를 통해 사회안전망 구축에 기여
- 주요사업 : 고촌읍지역사회보장협의체 운영, 복지사각지대 발굴 및 홍보, 통합사례관리 사업 추진 등

□ 추진계획

- 고촌읍지역사회보장협의체 운영
 - 지역사회특화사업추진, 복지대상자 발굴, 자원발굴 및 연계
 - 모금활동 활성화를 위한 캠페인 및 홍보, 마을복지계획사업(찾아가는 마을건강교실) 추진
- 복지사각지대 발굴 및 지원 계획
 - 빅데이터를 통한 위기가구 사전조사 및 복지사각지대 발굴
 - 공적서비스 연계 및 민간자원(후원물품, 이웃돕기 성금 등) 연계
- 통합사례관리사업 추진
 - 복합적인 위기사유 대상에 대한 대상자 선정, 복지서비스 및 자원연계, 중간점검, 종결심사 등

□ 기대효과

- 지속적인 사각지대 발굴 및 위기이웃에 대해 민·관자원 연계를 통해 촘촘한 복지울타리 조성

추진부서

고촌읍장 이창우

찾아가는보건복지팀장 권성민(행 3260)

담당자 이태혁 (행 3264)

4. 2023년도 주민편익사업

- ❖ 노후한 마을안길을 재포장하여 통행 안전 확보 및 주민 편의 향상
- ❖ 굴포천·대보천 산책로 환경 정비(예초)를 통한 이용객 만족도 향상

□ 도로 포장 공사

(단위 : 천원)

위치	규모	사업기간	예산	행정리	비고
향산리 117번지	L=0.49km, B=3m	'23. 4.	31,500	향산1리	
태리 900-4번지, 태리 158번지	L=0.86km, B=3m	'23. 3.	56,000	태6리	
풍곡리 20-8번지	L=0.41km, B=3m	'23. 3.	25,000	풍곡4리	
태리 596-1번지	L=0.6km, B=3m	'23. 4.	38,500	태3리	
풍곡리 236-1	L=0.24km, B=3m	'23. 5.	15,500	풍곡2리	
태리 170-1	L=1km, B=3m	'23. 3.	63,500	태4리	

□ 하천변 산책로 환경 정비

- 사업명 : 굴포천·대보천 산책로 주변환경 정비 공사
- 사업기간 : 2023. 3. ~ 2023. 12. (예산 소진 시 종료)
- 사업위치 : 굴포천 및 대보천 산책로 일원
- 사업규모 : 예초 90,000m², 전정 6,000m² 등
- 사업비 : 70,000천원

추진부서

고촌읍장 이창우

산업개발팀장 이창범(행 3280)

담당자 임승범 (행 3283)

5. 재난·재해 대응 추진 계획

- ❖ 여름철, 겨울철 자연재난 대책기간에 사전 대비 및 신속 대응하여 상황 발생 시 조치에 만전을 기하고자 함

□ 여름철

- 기 간 : 2023. 5. ~ 2023. 10.
- 내 용 : 하수도 준설
- 예 산 : 70,000천원
- 향후계획
 - '23. 2. : 준설 필요 구간 수요 조사
 - '23. 3. : 취약 구간 및 접수된 대상지 현장 확인
 - '23. 4. : 대규모 준설 실시
 - ※ 그 외 상시 민원 조치 (준설 및 기반시설 긴급 복구)

□ 겨울철

- 기 간 : 2023. 11. ~ 2024. 3.
- 내 용 : 비법정도로 구간 염화칼슘 살포
- 예 산 : 10,082천원
- 투입인력 : 토목담당자, 비상근무자, 환경반, 협약 인부
- 장비현황

품목	수량(개)	보관장소	비고
염화칼슘 살포기	2	읍사무소 지하	
트랙터용 제설삽날	11	마을별 보관	
송풍기	2	읍사무소 지하	

- 운영계획
 - 상황 발생 : 비상근무자 및 현장 투입 인력 소집
 - 상황 조치 : 살포기 차량, 제설삽날, 협약 인부 운영
 - 상황 종료 : 제설 결과 보고 및 장비 점검

추진부서

고촌읍장 이창우

산업개발팀장 이창범(행 3280)

담당자 임승범 (행 3283)



양 손 읊

I. 일반현황

1. 기구 및 인력

□ 기구 : 5팀

양촌읍 행정복지센터 (5팀)	
<ul style="list-style-type: none"> • 총무팀 • 복지행정팀 • 찾아가는 보건복지팀 • 민원팀 • 산업개발팀 	

□ 인력 : 정원 26명 / 현원 25명

구분	일반직								무기직	별정직	비고
	소계	3급	4급	5급	6급	7급	8급	9급			
합계	26/25			1/1	5/7	7/7.5	9/4.5	4/5	9		

2. 주요기능 (팀별 주요 업무)

팀 명	주요 담당 업무
총 무 팀	단체관리(이장, 새마을), 회계, 서무, 주민자치, 청소·환경
복지행정팀	국민기초생활보장, 긴급복지, 장애인, 노인, 한부모, 아동
찾아가는보건복지팀	복지사각지대 발굴 및 자원연계, 지역특화사업, 사례관리
민원팀	통합민원, 가족관계·주민등록, 전입, 인감
산업개발팀	건축(신고, 가설, 해체·멸실), 토목(도로, 하천, 등), 재난재해, 농지

□ 양촌읍 일반현황

구 분	내 용	구 분	내 용
인 구	14,859세대 29,678명	면 적	33.66km ² (김포시 276km ² 의 12%)
행정구역	법정 8개리 (행정 57개리), 359반	학교 수	6개교 (초3, 중2, 고1)

II. 2022년 주요성과 및 2023년 추진방향

1. 2022년 주요성과(기반조성)

□ 행정 소통과 복지연계를 통한 시민의 안전과 편의 향상

○ 안전행정 구축

수해상습지 개선(봉성포천 등) 추진 중, 주민참여예산을 활용한 재해긴급복구, 우수관로 정비공사 적기 추진 등

○ 주민편의 개선 : 가현산양곡택지 임사주차장 조성 시도 5호선 보도설치 등

○ 복지행정 확장 : 공공·사회복지 자원 발굴과 연계를 통한 지역특화 복지사업(13개) 추진

○ 각종 복지서비스 상담 및 신청 접수 : 총 2,950건

○ 주민자치를 통한 소통화합의 장 마련 : 가현산진달래,오라니장터 축제

2. 2023년 추진방향

□ 주민의 안전과 편의를 위한 시설 확충 및 점검

○ 재포장공사, 환경정비 등 주민 편의 기반시설의 수시 확인 및 개선

○ 신속한 재해 복구로 사회·자연재난에 대한 주민 부담 최소화

□ 증가하는 복지수요에 대응하기 위한 생활 관찰형 복지지원

○ 복지사각지대 발굴 강화와 세분화된 특화사업으로 촘촘한 복지 그물망 구축

○ 수요자 중심의 맞춤형 복지서비스 제공

□ 진정한 주민자치 실현을 위한 민·관 협력 강화

III. 주요업무 및 특수시책 추진계획

□ 주요업무 및 특수시책

○ 학운리 마을공동 다목적복합시설 신축

○ 주민편익사업 추진

○ 마음이 통하는 맞춤형 복지서비스 제공

○ 체계적이고 적극적인 찾아가는 복지 구현

○ 어르신 가까이 양촌읍 노인복지회관 운영(특수시책)

1. 학운리 마을공동 다목적복합시설 신축

❖ 수도권매립지 피해지역에 다목적 복합시설을 설치 문화복지 서비스 제공

□ 사업개요

- 위 치 : 김포시 양촌읍 학운리 812번지외 2필지(면적 2,998㎡)
- 시설규모 : 다목적 복합시설 1개동 신축(건축면적 600㎡, 지상3층)
- 소요예산 : 3,110백만원(수도권매립지 주변지역 환경개선 특별회계 100%)

□ 추진현황

- 2020. 08. : 추진계획 보고(수도권매립지 환경개선 특별회계 지원사업 선정관련)
- 2021. 12. : 지원사업 대상 선정
- 2022. 02. : 지방재정계획, 공유재산 심의 완료
- 2022. 09. : 건축기획용역 추진(추가경정예산)

□ 추진계획

- 2023. 01. : 기본 및 실시설계용역 추진
- 2023. 07. ~ 2024. 06 : 공사 착공 및 준공

□ 문제점 및 대책

- 건축자재비 등 인상으로 추가 예산 필요
- 수도권매립지 환경개선특별회계 지원사업의 증액 요청

□ 사업추진 부서별 협업체획

- 수도권매립지 주변지역 환경개선 특별회계 예산확보 : 자원순환과
- 행정절차이행(공유재산,투자심사,건축기획용역 등) : 양촌읍
- 신축사업추진(기본 및 실시설계, 공사추진) : 공공건축과

□ 기대효과

- 피해지역에 다목적 복합시설을 설치 문화·복지 서비스 제공

추진부서

양촌읍장 이기일

산업개발팀장 이무영 (행 3340)

담당자 이소정 (행 3342)

2. 주민편익 사업 추진

❖ 주민편익사업 추진을 통한 불편해소 및 안전한 지역사회 구현

□ 사업개요

(단위:천원)

사 업 명	예 산 액	내 용	비 고
합 계	766,000		
기반시설 및 재해 긴급복구	70,000	공공시설물(도로, 상하수도 등) 파손시 응급복구	긴급복구
누산3,4,6리 산책로외 2개소 유지보수	20,000	산책로 등 유지보수	주민편익
비법정 도로변 환경정비	30,000	마을안길 제초 및 수목제거	주민편익
학운3리 배수로 설치 및 도로확장 공사	240,000	배수로 구조화 및 도로확장 100m	주민편익
흥신2리 농로 재포장 공사	40,000	농로 재포장 B=3m, L=210m	주민편익
고음달로 재포장 및 차량 교행대 설치공사	190,000	아스콘 재포장 700m, 차량대기소 4개소	주민편익
유현2리 마을안길 확장공사	80,000	마을안길 확포장 150m	주민편익
석모리 위험구간 안전시설 설치공사	16,000	가드레일 140m	주민편익
누산봉성로 위험구간 안전 시설 공사	60,000	가드레일 350m, 차량교행대 설치	주민편익
구래3리, 석모5리 마을회 관 야외운동기구 설치	20,000	야외운동기구 6대 설치	주민편익

□ 추진계획

○ 2023. 01. ~ 12 : 사업추진

□ 기대효과

- 농 배수로 및 마을안길 정비 등 사업의 적기 추진을 통한 취약지역 지원
- 자연재해(수해 및 설해 등) 및 사회재난에 대한 대비 및 신속한 대응

추진부서

양촌읍장 이기일

산업계발팀장 이무영 (행 3340)

담당자 이소정 (행 3342)

3. 마음이 통하는 맞춤형 복지서비스 제공

- ❖ 수요자 중심의 맞춤형 복지서비스를 제공하여 복지사각지대를 최소화하고, 취약계층의 삶의 질을 향상시키고자 함.

□ 사업개요

- 사업기간 : 2023. 1. ~ 12. (연중)
- 사업내용 : 수요자 중심의 맞춤형 복지서비스 제공
- 복지대상자 현황 (2022.12.31. 기준 / 단위 : 가구, 명)

구분	국민기초		기초연금		한부모		장애인	아동	독거노인
	가구	인원	가구	인원	가구	인원			
총계	1,561	2,279	2,380	4,004	216	541	1,914	1,702	489

□ 추진계획

- '따뜻하고 촘촘한' 복지안전망 구축 : 초기상담 강화, 신속 신청

구 분	추진방향	제공서비스	비 고
국민기초	기본생활보장 강화	생계, 의료, 주거, 교육, 해산, 장제 급여	
장애인	장애인 자립기반 강화	장애인연금(수당), 장애인일자리, 활동지원	
한부모	가족 생활역량 강화	아동교육비, 아동양육비, 학습재료비	
긴급지원	긴급한 위기상황 해소	생계, 의료, 주거, 시설 이용, 민간 연계	

- '생애주기별 맞춤형' 복지서비스 제공 : 누락 방지, 원스톱 신청

구 분	추진방향	제공서비스	비 고
유년기	출산 장려, 안심 보육	출산장려금, 양육수당, 보육료, 아이돌봄	
청(소)년기	청년 사회진출 지원	초중고 교육비, 청년 기본소득, 청년 노동자 통장	
노년기	활기찬 노후생활 지원	기초연금, 노인일자리, 노인맞춤돌봄	

추진 부서	양촌읍장 이기일	복지행정팀장 김정하 (행 3310)	담당자 신봉균, 김민지, 신장부 (행 3311, 3312, 3313)
-------	----------	---------------------	--

4. 체계적이고 적극적인 찾아가는 복지 구현

- ❖ 효율적인 복지사각지대 발굴, 전문적 복지설계 및 민관 협력 복지 서비스 제공을 통한 체계적인 복지환경 구축 및 주민만족도 향상 도모

□ 복지사각지대 발굴·지원

○ 효율적인 복지사각지대 해소

단 계	추진방향	내 용	비고
발 굴	▶ 민관협력 강화	▶ 권역별 정기적 실태조사, 가구방문 및 캠페인을 통한 빈틈없는 사각지대 발굴 ▶ 지역사회보장협의체, 명예사회복지공무원, 각 공동주택 관리사무소 등 민간자원 연계를 통한 발굴의 효율성 확보	
복지설계	▶ 신속성, 전문성 강화	▶ 사안발생 시, 사례회의 즉시 개최를 통한 신속성 확보 ▶ (통합)사례회의 시, 위기가구 발굴자, 문제해결 관련 기관·단체 등 전문가 필수 참석조치 ▶ 공적급여 외의 민간자원 확보 지속 추진(사회보장파트너 협약)	
서비스 제공	▶ 고객만족 우선 ▶ 민관협력 강화	▶ 취업, 장애, 생계 등 복지문제 해결 시, 대상자 신청영역(당사자 신청주의)에 읍이 개입하여 원활한 혜택을 받도록 조치 ▶ 지역사회보장협의체, 명예사회복지공무원 등 민간자원의 적극 참여를 통한 서비스 제공의 효율성 확보	
사후관리	▶ 실질적 문제 해소	▶ 제시된 복지문제 해소 후, 정기적인 사후관리 모니터링을 통해 근본적 문제해결 여부, 또다른 문제발생 여부 등 정밀 파악을 통한 지속적, 실질적 문제해결 도모	

□ 지역사회보호 특화사업

○ 다채로운 선제적 복지서비스 제공 (19개사업, 60,000천원/공동모금회)

구 분	내 용	비고
양촌읍 고유사업	▶ 고품질 도시락 지원사업 ▶ 정기적 고기 지원사업(요기조기고기) ▶ 지속적인 밑반찬 지원사업 ▶ 무료이사 지원사업 ▶ 케이크 제작 및 나눔사업(정다운 케이크) ▶ 간편조리식 지원사업	
노인대상	▶ 가정의 달 정서 및 먹거리 지원(효 드림) ▶ 나들이 지원사업 ▶ 보행보조기 지원사업 ▶ 독거노인 1:1관리 지원사업(사랑의 일촌)	
아동대상	▶ 문화체험 지원사업 ▶ 장학금 지원사업 ▶ 힐링캠프 지원사업 ▶ 공부방 조성사업 ▶ 자전거 지원사업 ▶ 안경구입 지원사업	
기 타	▶ 임대료 등 지원사업 ▶ 인플루엔자 접종 지원사업 ▶ 냉방용품 지원사업	

추진부서	양촌읍장 이기일	찾아가는보건복지팀장 권두택 (행 3320)	담당자 한은진 (행 3321)
------	----------	-------------------------	------------------

5. 어르신 가까이 양촌읍 노인복지회관 운영

- ❖ 노인복지 수요가 높은 지역적 특성을 반영하여 양촌읍 노인복지회관을 효율적으로 운영함으로써 활기찬 노후생활을 지원하고자 함.

□ 사업개요

- 사업기간 : 2023. 1. ~ 12. (연중)
- 사업내용 : 양촌읍 노인복지회관 내 맞춤형 프로그램 등 운영

시 설 현 황

- ▷ 시 설 명 : 양촌읍 노인복지회관
- ▷ 소 재 지 : 김포시 양촌읍 양곡1로68번길 37
- ▷ 준공일자 : 2011. 12. 29.
- ▷ 시설규모 : 지상2층(건축면적 271.33㎡ 연면적 482.43㎡)
- ▷ 사용현황



- ┌ 1층(227.16㎡) : 드림스타트 사무실, 프로그램실 1, 프로그램실 2
- └ 2층(255.27㎡) : 양촌읍노인회 사무실, 휴게실 1, 휴게실 2

□ 추진계획

【 단 기 】 평생교육과 연계한 '맞춤형 교육프로그램' 운영

구 분	장 소	내 용	비 고
교육 프로그램 운영	1층 프로그램실	신나는 힐링 웃음치료, 글쓰기 교실	가까이배움터와 연계
어르신 사랑방 운영	2층 휴게실	쉼터, 여가 활동 등	

【 중장기 】 '전문적인 노인복지시설'로의 전환 검토

- 드림스타트 사무실(1층), 노인회 사무실(2층) 시설 이전 검토
- 효율적 운영을 위해 시설 증축 및 노인복지관으로의 전환 등 검토

추진부서	양촌읍장 이기일	복지행정팀장 김정하 (행 3310)	담당자 김정하 (행 3310)
------	----------	---------------------	------------------



대 꽃 면

I. 일반현황

1. 기구 및 인력

□ 기구 : 4팀

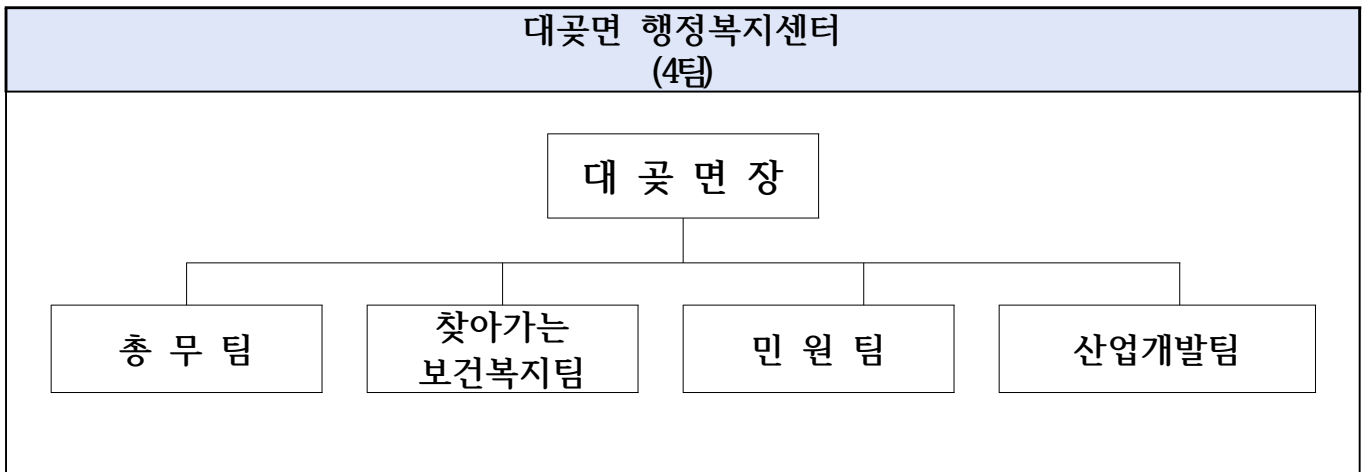

□ 인력 : 정원 22명 / 현원 22명

구분	계	일반직								무기	암체	기간제	비고
		소계	3급	4급	5급	6급	7급	8급	9급				
대곶면	30	22/22	-	-	1/1	4/4	7/7	4/6	6/4	5	1	2	

2. 주요기능

- 총무팀 : 단체관리(이장단), 회계, 서무, 주민자치, 청소·환경
- 찾아가는 보건복지팀 : 복지사각지대 발굴, 통합사례관리, 기초생활수급, 장애인 등 취약계층 지원
- 민원팀 : 통합민원, 가족관계·주민등록, 전입, 인감
- 산업개발팀 : 건축(신고, 가설, 해체·멸실), 토목(도로, 하천 등), 재난재해, 농지

II. 2022년 주요성과 및 2023년 추진방향

1. 2022년 주요성과

□ 쓰레기 무단투기 취약지역 양심화단 설치

- 항공산업단지 벚꽃길 조성 및 야생화(꽃양귀비), 튼リップ 식재
- 무단투기 단속을 위한 이동식 CCTV 설치(8개소)

□ 마을 기반시설 확충을 통한 주민편의 증진

- 약암1리 외 3개소, 대벽2리 외 2개소 등 마을안길 재포장
- 대명1리 외 1개소 농업용수로 정비, 송마2리 등 농로 재포장
- 호우에 따른 송마3리, 율생5리, 대벽2리 등 우수관로 정비(재해복구)

3. 2023년 추진방향

- 대곶면 신청사(대곶문화복지센터) 개청을 통한 행정서비스 제고
- 마을안길 등 노후 기반시설 개보수를 통한 주민안전 및 편의 증진
- 장마철 상습 침수구역 배수로 설치를 통한 침수피해 예방
- 복지사각지대 발굴 강화 및 맞춤형 복지서비스 제고

III. 주요업무 추진계획

1. 대곶면 행정복지센터(신청사) 개청
2. 주민편익사업 추진
3. 대곶면 면지(面紙) 편찬사업
4. 걷기좋은 산책로 조성 (항공산업단지 수로변)
5. 송마산 해넘이 축제 (예정)
6. 찾아가는 보건복지서비스로 복지사각지대 발굴
7. 김포 愛 시민운동 추진

1. 대곶면 행정복지센터(신청사) 개청

- ❖ 대곶면 행정복지센터(신청사) 개청을 통한 행정서비스 제고
- ❖ 직원들의 근무환경 개선을 통한 행정능률 향상 및 시민편익 도모

□ 사업개요

- 위 치 : 대곶면 읍생로 83-23 (대지면적 : 4,528㎡)
- 시설규모 : 지하2층 / 지상3층 (연면적 : 5,900.58㎡)
 - 건축 총사업비 : 173.87억원 (국비 58.78억원, 시비 115.09억원)
 - ※ 국민체육진흥기금(수영장, 체육센터 50억원), 균형발전특별회계(가족센터 7.66억원, 도서관 1.12억원)

지하2층	지하1층	지상1층	지상2층	지상3층
수영장(5레인) 워킹풀, 기계실	수영장관람공간 방재실, 지하주차장	행정복지센터, 보건지소 국민체육센터(헬스장)	가족센터, 단체실 총무팀, 면장실	작은도서관 대회의실

- 소요예산 : 503,800천원(시비 100%)

□ 추진계획

- 2023. 7~8월 : 청사 준공(예정)
- 2023. 9월 : 사인물 제작 설치 및 인테리어 공사
- 2023. 10월 : 개청식 및 신청사 이전

□ 기대효과

- 지역 주민의 행정서비스 접근성 및 만족도 향상
- 주민들의 헬스장, 수영장 등 체육시설 이용으로 주민 복지 향상

추진부서

대곶면장 채낙중

부면장 김주혁 (행 3351)

담당자 윤인식 (행 3358)

2. 주민편익사업 추진

- ❖ 주민편익사업 추진을 통한 주민 불편해소 및 안전한 지역사회 구현
- ❖ 긴급 정비사항에 대한 조속한 조치로 민원 및 사고발생 최소화

□ 사업개요

(단위:천원)

사 업 명	예 산 액	내 용	비 고
합 계	431,000		
기반시설 및 재해 긴급복구	70,000	마을기반시설 유지관리	긴급복구
쇄암1리 배수로 설치공사	200,000	배수로 설치 320m	주민편익
울생3리 마을안길 재포장공사	40,000	아스콘 재포장 A=20a	주민편익
초원자2리 마을안길 재포장공사	11,000	아스콘 재포장 A=5a	주민편익
석정2리 마을안길 재포장공사	80,000	아스콘 재포장 A=40a	주민편익
도로변 환경정비	30,000	마을안길 예초 등	도로환경정비

□ 추진계획

- 2023. 01. ~ 12. : 사업추진

□ 기대효과

- 농 배수로 및 마을안길 정비 등 사업의 적기 추진을 통한 주민불편 해소
- 자연재해(수해 및 설해 등)에 대한 대비 및 신속한 대응

추진부서

대곶면장 채낙중

산업개발팀장 박종진 (행3380)

담당자 오병관 (행3381)

3. 대곶면 면지(面紙) 편찬사업

- ❖ 대곶면의 역사, 인물, 전통, 전래설화 등 전반적 발자취 기록
- ❖ 지역의 역사와 문화, 주민의 생활 터전에 대한 유산을 발굴·기록하여 지역사를 재조명하고자 함

□ 사업개요

- 위 치 : 대곶면 일원
- 사업규모 : 대곶면 면지 편찬 150부
- 소요예산 : 22백만원(시비 100%)
- 내 용 : 대곶면 향토 역사·문화에 대한 기초자료 수집

□ 추진계획

- 2023. 1. : 대곶면지 용역착수
- 2023. 4. : 대곶면지 용역준공

□ 기대효과

- 대곶면 역사와 문화를 집대성한 면지 편찬을 통해 면민의 자긍심 고취
- 지역사 재조명을 통한 정체성 확립으로 지역민의 자긍심 고취

4. 걷기좋은 산책로 조성 (항공산업단지 수로변)

- ❖ 항공산업단지 수로변 잡목제거 후 벚나무를 식재하여 산책로 조성
- ❖ 걷고싶은 거리 조성을 통한 소규모 축제 및 주민화합의 장 마련

□ 사업개요

- 위 치 : 대곶면 약암리 920-2 일원(약 2km 구간)
- 시설규모 : 벚나무 약 250주 식재
- 소요예산 : 22백만원(시비 100%)

□ 추진현황

- 2022. 10. : 항공산업단지 도로변 양심화단(벚나무 식재) 설치공사 계약
- 2022. 10. : 항공산업단지 도로변 벚나무 식재(1차) 완료
- ※ 농업기술센터 협조로 벚나무 주변 야생화(꽃양귀비) 및 튼リップ 식재

□ 추진계획

- 2023. 03. : 수로변 잡목제거 및 주변정비
- 2023. 04. : 수로변 벚나무 식재(2차)
- 2023. 10. : 수로변 꽃양귀비 식재

□ 문제점 및 대책

- 항공산업단지 수로변 낚시꾼 등 쓰레기 무단투기 우려 상존
- 벚나무 식재후 주기적 관리(제초작업, 관수, 환경정화 등) 실시

□ 기대효과

- 쓰레기 상습투기지역에 벚꽃길을 조성하여 쾌적한 도시미관 조성
- 향후(봄, 여름) 개화시기에 맞춰 걷고 싶은 거리 조성

□ 위치도 및 현장사진

위치도

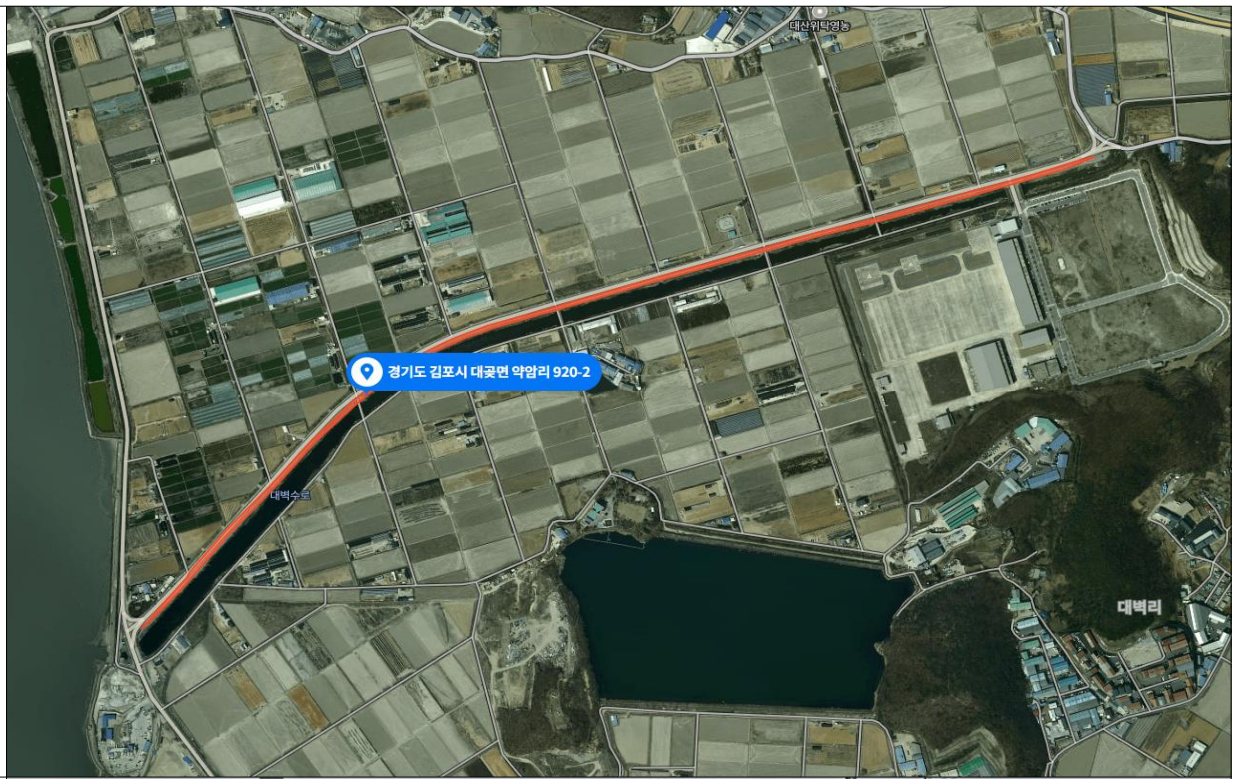

현장사진



추진부서

대곶면장 채낙중

부면장 김주혁 (행 3351)

담당자 윤인식 (행 3358)

5. 승마산 해넘이 축제 (예정)

- ❖ 승마산 숲길정비, 갈대숲 조성, 전망대 설치 등으로 경관이 개선됨
- ❖ 매년 가을 해넘이 축제를 개최하여 지역축제로 자리매김하고자 함

□ 사업개요

- 위 치 : 승마산(약암리 산108-2일원)
- 소요예산 : 22백만원(2023년 1회 추경예산 편성 예정)
- 행사내용 : 승마산 등산, 작은 음악회, 풍물놀이, 소원빌기 등
- 참여대상 : 대곶면민 등 시민

□ 추진계획

- 2023. 5. : 세부계획 수립
- 2023. 7. : 2023년 1회 추경예산 편성
- 2023. 8. : 행사 홍보 및 행사 관련 계약 집행
- 2023. 9. : 행사 개최

□ 기대효과

- 대곶지역 주민의 소통과 화합 증진
- 소규모 지역축제 개최를 통한 관광자원 및 시민 휴식공간 확보

추진부서

대곶면장 채낙중

부면장 김주혁 (행 3351)

담당자 윤인식 (행 3358)

6. 찾아가는 보건복지서비스로 복지사각지대 발굴

- ❖ 민·관 협력 강화를 통해 지역사회 보호 체계를 구축하여 관내 복지 사각지대의 활발한 발굴 도모

□ 사업개요

- 기 간 : 연중
- 내 용
 - 관내 민간 단체와 협력을 통해 위기가구를 발굴하여 맞춤형 서비스 연계
 - 민·관 협력체계 강화

□ 추진계획

- 지역사회보장협의체, 명예사회복지공무원 등 민관 협력 조직 활성화
- 민간위원 역량강화 교육을 통해 활동의 실효성 증진 도모
- 대상자 발굴을 통해 맞춤형 복지 서비스 연계
- 사각지대 사례관리를 통해 지속적인 돌봄·케어

□ 기대효과

- 민·관 협력을 통한 사회안전망 구축
- 위기가구 발굴을 통해 주민 복지 향상

7. 김포 愛 시민운동 추진

- ❖ 김포시 실제 거주자이면서 전입 및 출생등록 미신고자의 신고 독려를 위하여 다각적인 홍보활동을 펼치고자 함.

□ 관내 유관기관 및 단체 홍보활동 강화

- 관내 이장단, 주민자치회, 남·녀새마을지도자, 상공인회, 노인회, 문화체육회, 농촌지도자회, 농업경영인회 등 적극 홍보
- 정례 반상회 등 단체별 회의시 김포시 인구유입정책 집중 홍보
- 주민등록 사실조사시 전세대 대상 미신고자 전입신고 및 출생 미신고자 신고 독려

□ 복지사각지대 미전입 가구 전입 독려

- 취약계층(복지 위기가구 발굴대상자)의 주민등록지 실거주 여부 확인
- 주민등록이 되어 있지 않으나 실제 거주중인 주민 전입신고 유도
⇒ 출생미신고 아동, 전입 미신고자 등

□ 외국인 및 공장근로자 전입홍보

- 소규모 공장 미전입 근로자에 대한 홍보 강화
- 관내 기업인 및 상공인에 대한 홍보 및 안내를 통한 전입 유도



월 곳 면

I. 일반현황

1. 기구 및 인력

□ 기구 : 4팀

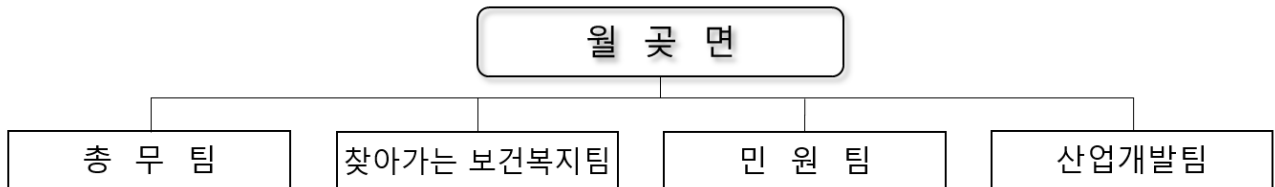

□ 인력 : 정원 19명 / 현원 25명(공무직 5명, 임기제 1명 포함)

구분	계	일반직(정원/현원)									공무직	비고
		소계	3급	4급	5급	6급	7급	8급	9급	무기		
월곳면	25	19/19			1/1	4/4	5/5	5/2	4/7		5	임기제1

2. 주요기능

구 분	담 당 업 무
총 무 팀	<ul style="list-style-type: none"> ○ 시정 및 면정 홍보 ○ 회계, 선거, 청사관리, 군소음 주민지원사업 ○ 환경, 민방위, 단체관리, 주민자치회 지원
찾아가는 보건복지팀	<ul style="list-style-type: none"> ○ 맞춤형 복지지원 및 복지사각지대 발굴 ○ 국민기초생활 수급자 지원, 차상위 계층 지원 ○ 노인, 보육, 장애인, 아동, 청소년 복지 등 지원사업
민 원 팀	<ul style="list-style-type: none"> ○ 인구동태 조사 ○ 주민등록증, 인감, 전입 등 주민등록 일반 ○ 가족관계 등록사무, 결격사유 조회
산업개발팀	<ul style="list-style-type: none"> ○ 농지, 농정 업무 ○ 토목, 주민 편의 기반시설 정비, 재난재해 조치 업무 ○ 건축신고 및 사용승인, 광고물 허가(단속) ○ 이륜차 등록 업무

II. 2022년 주요성과 및 2023년 추진방향

1. 2022년 주요성과

□ 기반시설 확충으로 지역주민 생활편의 도모

- 보구곶 방조제 보수를 통한 각종 사고 및 농작물 염해 예방
- 용강지구 양수장(3개소) 정비 및 용배수로 정비
- 마을안길 개선 및 정비사업 추진(5건)

□ 관광 문화 인프라 구축을 통한 도시경쟁력 강화

- 역사문화 플랫폼의 중심 통진현 전시관 개관
- 지역예술인 창작활동 지원을 위한 문예창고 개관 및 운영

2. 2023년 추진방향

□ 북부권 지역 균형발전 추진

- 지역경제 활성화를 위한 관광 콘텐츠 발굴
- 도로, 주차장 및 대중교통 등 지역 접근성 강화 방안 마련

□ 소외 지역·계층 복지 사업 발굴 및 복지체계 강화

- 접경지 복지 특화사업 추진 및 맞춤형 복지서비스 개선
- 복지사각지대의 위기가구 집중 발굴 및 보호서비스 강화

III. 주요업무 추진계획

월곶면

1. 마을 무선방송시설 교체사업
2. 월곶면 군하1리 마을회관 신축계획

1. 마을 무선방송시설 교체사업

❖ 노후화된 마을 방송설비를 개선하여 주민들에게 원활한 정보 제공

□ 사업개요

- 사업기간 : 2023. 2분기 중
- 위 치 : 고막2리 마을 일원
- 사업규모 : 무선방송장치 1대, 무선단말기 80대 등 교체
- 사 업 비 : 35,000천원

□ 추진계획

- 2023. 04. : 실시설계, 공사 발주 및 계약
- 2023. 05. : 공사 착공
- 2023. 06. : 공사 준공 및 준공금 지급

□ 기대효과

- 자연재난 및 비상상황 발생 시 주민에게 신속한 정보전달
- 고령화된 마을 주민을 위한 소통의 창구 역할 기대

2. 월곶면 군하리 마을회관 신축계획

- ❖ 군하리 주민들이 공동으로 사용하고 있는 마을회관의 노후로 인한 신축 추진
- ❖ 마을회관 신축으로 주민복지 증진 및 주민 숙원 해소

□ 사업개요

- 위 치 : 김포시 월곶면 군하리 188-9번지 일원 (면적 1,323m²)
- 시설규모 : 마을회관 지상1층
- 소요예산 : 290백만원(도비 145, 시비 145)

□ 추진현황

- 2020. 06. : 건축허가
- 2022. 08. : 군부대 지원사업 예산 신청 (경기도)

□ 추진계획

- 2022. 11. : 공유재산심의회 안건 제출
- 2023. 03. : 실시설계 착수
- 2023. 04. : 입찰 및 계약
- 2023. 05. : 공사 착공
- 2023. 09. : 준공 및 공용개시

□ 기대효과

- 마을회관 신축으로 지역주민의 소통·화합 공간 제공
- 군항공기 소음피해지역에 대한 지원을 통해 지역 숙원 해소

□ 위치도 및 현장사진



< 군하리 188-9번지 일원 >



< 현장사진 >

추진부서

월곶면장 장오규

산업개발팀장 나원택 (행 3430)

담당자 유석진 (행 3432)



하 성 면

I. 일반현황

1. 기구 및 인력

- 기구 : 4팀(총무팀 / 찾아가는보건복지팀 / 민원팀 / 산업개발팀)
- 인력 : 정원 20명 / 현원 20명(임기제 제외)

구분	계	정무직	일반직									비고
			소계	3급	4급	5급	6급	7급	8급	9급	무기	
합계	20/20	-	20/20	-	-	1/1	4/4	7/6	4/6	4/3	-	임기제 1

II. 2022년 주요성과 및 2023년 추진방향

1. 2022년 주요성과

- 마을 환경 및 시설 개·보수로 주민 편의 증진
 - 마을 환경 개선
 - 농로 재포장 2개소(전류2리, 마곡2리)
 - 마을도로 재포장 등 정비공사 16개소(시암2리 외 15개소)
 - 수초목 제거 공사 2개소(국사천, 양택천)
 - 주민쉼터 및 꽃밭 2개소 조성(석탄리)
 - 주민편의시설 개선
 - 시암2리 마을회관 재건축 공사 진행(2023년 1월 완공 예정)
 - 이장단 사무실 환경·전기 보수공사
- 지역 공동체와 소통·협력
 - 주민자치사업 추진
 - 하성면 연꽃축제 개최·마을 환경교육·마을 이야기 책 제작
 - 주민참여예산회의 개최로 주민의견 수렴 및 사업 발굴·제안

2. 2023년 추진방향

- 주민자치회, 이장단 및 새마을회 등 유관 단체와의 소통 강화
- 도로 등 노후화된 기반시설을 신속하게 개·보수하여 주민편의 도모
- 배수 체계 개선, 도시가스 공급 등 유관기관과의 협의가 필요한 민원을 조속히 해결하여 주민들의 삶의 질 향상

Ⅲ. 주요업무 추진계획

하 성 면

1. 마을도로 정비사업
2. 배수로 정비사업
3. 시암리 배수문 용량 증설

1. 마을도로 정비사업

❖ 노후된 마을안길농로를 보수하여 도로 환경 개선 및 주민거주여건 상승 도모

□ 사업개요

- 사업기간 : 2023. 1. ~ 12.
- 사업내용 : 상수관로 매설·포장 내구연한 초과 등의 사유로 파손된 마을안길 및 농로를 보수하여 차량 파손 및 통행 불편 등 지속적으로 발생된 민원 해소

□ 현황



봉성리 농로



마곡리 농로



석탄리 마을안길



전류리 마을안길

□ 추진방안

- 2023년 본예산 확보에 따른 아스콘 덧씌우기(L=2.3km), 콘크리트 재포장(L=430m)을 통해 통행 환경 개선 노력

추진부서

하성면장 권이철

산업개발팀장 장석우 (행 3480)

담당자 박재만 (행 3483)

2. 배수로 정비사업

- ❖ 배수로 미설치·수로관 파손된 곳을 정비하여 배수체계를 개선, 농지의 침수피해를 방지

□ 사업개요

- 사업기간 : 2023. 1. ~ 12.
- 사업내용 : 자연구거 상태로 배수로가 설치되지 않거나, 수로관이 파손되어 여름철 집중호우 시 원활한 배수가 이루어지지 않아 인근 농지에 침수피해가 발생함. 주민 피해를 방지하기 위한 수로관 설치·교체를 통한 배수체계 개선

□ 현황



석탄1리 배수로



석탄2리 배수로



시암리 배수로



시암리 배수로

□ 문제점

- 자연구거로 되어있는 배수로는 단면적이 작고, 구거의 잡풀로 인해 통수 유량이 작아 여름철 집중호우 발생시 배수로를 넘거나 독이 터져 인근 농지에 침수 피해를 발생시킴
- 기존 수로관 파손에 따라 수로관 내 토사유입이 되어 원활한 배수가 되지 않음

□ 추진방안

- 2023년 본예산 확보에 따라 플룸관 설치 및 교체(L=865m)를 통해 여름철 침수 피해 예방

3. 시암리 배수문 용량 증설

❖ 배수문 처리 용량 증설로 농경지 침수 피해를 방지

□ 개요

- 우리 면에서 관리 중인 시암리 960번지 일원의 배수문 처리 용량 증설을 통해, 집중호우 시 시암리 일대 농경지 침수 피해 방지

□ 현황

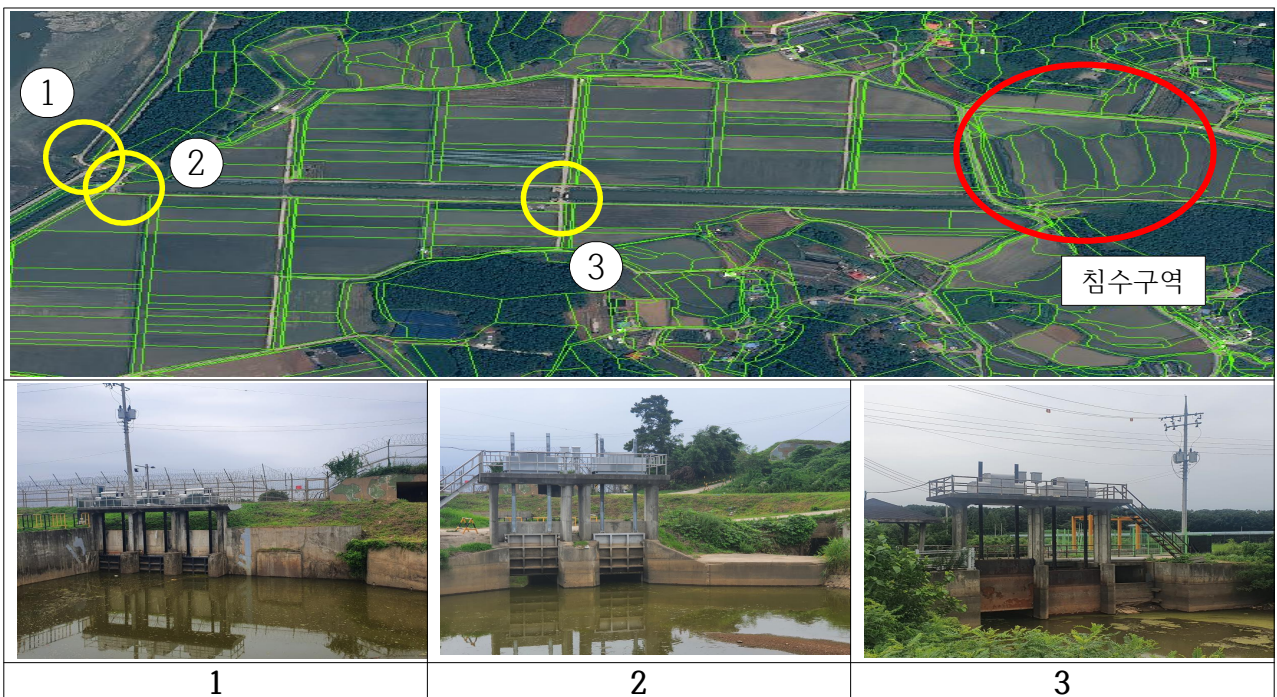

□ 애로사항

- 해당 지역은 하성면·농어촌공사가 관리하는 3개 배수문이 혼재된 지역으로, 농어촌공사 관리 배수문보다 우리 면 관리 배수문의 용량이 적어 집중호우 시 배수가 원활치 않아 농경지 침수 피해 발생
- 시암3 배수문(②) 옆 배수로는 일정 수위가 넘어야 월류되는 형식으로, 해당 방식은 집중호우 시 원활한 배수가 어려움

추진부서

하성면장 권이철

산업개발팀장 장석우 (행 3480)

담당자 박재만 (행 3483)



김포본동

I. 일반현황

1. 기구 및 인력

□ 기구 : 2팀

김포본동행정복지센터	
행정민원팀	찾아가는 보건복지팀

□ 인력 : 정원 19명 / 현원 19명

구분	계	정무직	일반직									비고
			소계	3급	4급	5급	6급	7급	8급	9급	무기	
김포본동	21	-	19/19	-	-	1/1	2/2	6/6	6/5	4/5	-	청원경찰 1 임기제 1

2. 주요기능

- 주민편의 중심의 민원행정 서비스 제공 및 소통행정 구현
- 출생·사망 가족관계업무 접수 및 서류 발급
- 지역 내 통합적 복지서비스 제공 기반 마련
- 유관단체와의 협력을 통한 주민 맞춤형 서비스 제공
- 통합사례관리를 통한 복지 사각지대 해소

II. 2022년 주요성과 및 2023년 추진방향

1. 2022년 주요성과

□ 유관단체와의 협력을 통해 주민만족도 제고

- 통장단협의회 개별면담을 통한 직접 소통 창구 마련
- 주민자치회 지원을 통한 시민협치 지원
- 방문 및 유관단체 협력으로 주민 맞춤형 복지서비스 제공

□ 철저한 업무숙지와 향상된 친절도로 주민편의를 위한 행정 구현

- 주민등록 및 가족관계서류 발급
- 가설건축물, 옥외광고물 등 건축서류 접수
- 농정관련 상담 및 접수
- 복지대상자 방문면담 및 방문 건강관리
- 찾아가는 보건복지 서비스 구현

□ 신속하고 정확한 민원상담 제공

- 2022년 읍면동 민원행정평가 우수기관 선정(3위)
- 업무연찬을 수시개최하여 정확한 상담기반 마련

□ 깨끗하고 안전한 주민생활환경 제공

- 걸포동 농로포장공사, 도로환경개선공사(감정동) 진행
- 농수로 제초를 통한 재난 시 침수 대비
- 재활용 동네마당 설치
- 유관단체 협업을 통한 생활환경 정비
- 계절별 꽃 식재를 통한 꽃길 조성

☐ 주민맞춤형 복지서비스 제공

- ☐ 코로나19 대상자 생활지원비 지원
- ☐ 주민맞춤형 사례관리를 통한 복지사각지대 해소
- ☐ 기초수급자 및 국가유공자 무상 종량제봉투 무상지급
- ☐ 이웃돕기 활성화를 통한 지역사회기반 복지서비스 마련

2. 2023년 추진방향

- ☐ 70만 김포시로 도약하기 위해서 소통하고 행동하는 주민편의 행정 구현
- ☐ 주민의 편의를 추구하는 행정을 통해 민원인의 불편을 줄이고 만족도 제고
- ☐ 양도 질도 중요시하는 사례관리를 통해 복지대상자의 상황을 면밀히 검토하여 주민의 삶의 질 향상
- ☐ 유관기관 협조를 통한 복지 사각지대 발굴 총력
- ☐ 긴급지원 및 이웃돕기를 통한 복지사각지대 지원방안 마련

Ⅲ. 주요업무 추진계획

김포본동

1. 시민중심 민원행정서비스 제공
2. 전입독려를 위한 유관단체와의 다각도 협력
3. 나진포천 안전시설 설치사업
4. 걸포4통 농로 재포장공사
5. 복지서비스 제공을 통한 취약계층 지원
6. 찾아가는 보건복지로 복지사각지대 해소

1. 시민 중심 민원행정서비스 제공

- ❖ 신속하고 정확하며 친절한 민원업무 처리로 시민 편의 증진
- ❖ 지속적 업무연찬으로 직원 역량 강화를 통해 신속한 행정서비스 제공
- ❖ 무인민원발급기 지속적 관리로 시민 불편 감소

□ 추진계획

- 신속하고 정확한 민원 처리 및 친절한 응대로 시민의 불편은 줄이고 만족도는 올리는 시민 중심 민원행정서비스 제공
- 민원통합창구 운영으로 시민 편의 제공
 - 가족관계신고, 주민등록서류발급, 팩스민원 제공할 수 있는 민원실 통합창구 운영하여 원스톱 민원처리 서비스 구현
- 무인민원발급기 주기적 사전 점검 및 발급 도우미 마련으로 시민 불편을 예방하는 민원 행정 서비스 구현
- 지속적 업무연찬 및 친절 교육 실시로 신속하고 정확한 민원 처리서비스 제공
 - 민원여권과 주관 연찬회 참석 및 자체 업무연찬회 주기적 실시

□ 기대효과

- 신속하고 친절な 민원처리로 시민 만족도 향상
- 시민의 만족을 위한 원스톱 민원행정서비스 제공으로 시민편의 증진
- 능동적인 업무연찬을 통한 신속한 업무처리 제공

추진부서	김포본동장 이분다	행정민원팀장 이인옥(행 3501)	담당자 백은지 (행 3508) 신윤지 (행 3502) 심규영 (행 3509) 임민희 (행 3507) 송지훈 (행 3511)
------	-----------	--------------------	--

2. 전입독려를 위한 유관단체와 다각도 협력

- ❖ 전입하지 않은 미전입가구를 유관단체와의 협력을 통해 사실조사를 진행하고 전입을 독려

□ 사업개요

- 2020년도 ~ 2022년도 대규모 전입이 있어 3,536세대 8,658명이 증가하였고
- 이에 따라 미전입가구 또한 발생의 여지가 있어 통장단 사실조사를 통해 전입을 독려

□ 추진계획

- 2023. 02 : 사실조사 계획 수립
- 2023. 02~03. : 사실조사 홍보 및 미전입가구 독려
- 2023. 03. : 사실조사 실시 및 미전입가구 전입 실시

□ 기대효과

- 미전입가구 전입독려를 통해 본인의 실거주지로 전입완료하여 인구수 증가
- 유관단체와의 협력을 통해 진행하여 지역 사회 일원으로서 책임감 고취

3. 나진포천 안전시설 설치사업(주민참여예산사업)

❖ 나진포천 산책로 일원 안전시설 부족에 따른 울타리 설치

□ 사업개요

- 위 치 : 감정동 311번지 일원(나진포천 산책로 일원)
- 소요예산 : 25,000천원
- 주요내용 : 산책로 경사면 안전울타리 설치

□ 추진실적 및 계획

- 2022. 6. : 2023년 주민참여예산 사업 신청 접수
- 2022. 8. : 2023년 주민참여예산 지역회의 사업선정
- 2023. 1. : 2023년 본예산 편성
- 2023. 3. : 현장조사 및 설계
- 2023. 5. : 공사 착공 및 준공

□ 위치도 및 현장사진



□ 기대효과

- 산책로 일원 안전울타리 설치를 통한 이용객에 대한 시민 안전 사고 예방

추진부서

김포본동장 이분다

행정민원팀장 이인옥 (행 3501)

담당자 이찬호 (행 3504)

4. 걸포4통 농로 재포장공사

❖ 걸포4통 농로 재포장공사를 통한 주민안전 및 시민편의제공

□ 사업개요

- 위 치 : 걸포동 1530-9일원 (면적 800m²)
- 시설규모 : 걸포4통 농로일원 재포장공사
- 소요예산 : 50,000천원 (시비 100%)

□ 추진현황

- 2022. 09. : 건축 기본 및 실시설계 용역

□ 추진계획

- 2023. 05. : 걸포4통 농로 재포장공사 착공
- 2023. 06. : 걸포4통 농로 재포장공사 준공

□ 문제점 및 대책

- 도로포장상태 불량에 따른 시민이용 불편으로 조속한 도로포장 진행

□ 기대효과

- 도로재포장을 통해 시민들의 이용편의증진 및 안전한 도로환경 조성

□ 위치도 및 현황도

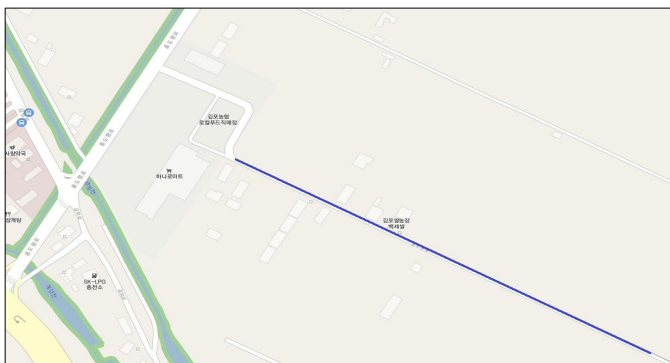

위치도



현장사진

추진부서

김포본동장 이분다

행정민원팀장 이인옥 (행 3501)

담당자 홍슬기 (행 3506)

5. 주민 맞춤형 복지서비스 제공

❖ 다양한 복지욕구에 맞는 맞춤형 상담 및 서비스제공을 통한 취약계층의 기본생활 보장 강화

□ 추진계획

- 기초생활수급 및 차상위계층 상담·신청을 통한 복지욕구 조사로 생활 보장 및 욕구해소 지원
- 장애인가구 등록 및 관리를 통해 장애인가구 지원 및 권리 보호
- 기초연금 신청, 경로당 개선 및 관리, 노인일자리 사업추진을 통한 노인 복지 맞춤형 서비스 제공
- 아동의 행복 및 보육의 공공성 제고를 위해 보육료/학비/아동수당 등 아동복지서비스 접수 및 e-아동행복지원사업 연계서비스 실시
- 유관단체 협업을 통해 청소년 유해환경 캠페인 실시
- 복지 종합상담을 통한 주민의 다양한 복지욕구 파악 및 이에 기반한 원스톱 복지서비스 제공

□ 기대효과

- 수혜자의 욕구에 부합하는 복지서비스 제공으로 주민 삶의 질 향상

추진부서	김포본동장 이분다	찾아가는 보건복지팀장 김소진 (행 3520)	담당자 김효신 (행 3521) 김선경 (행 3525) 김정관 (행 3522) 유을연 (행 3524)
------	-----------	-----------------------------	--

6. 찾아가는 보건복지로 공동체 가치회복 실현

- ❖ 찾아가는 보건·복지서비스의 확대 및 보건·복지 분야 통합사례관리, 주민참여형 서비스 제공기반 마련 등을 통한 주민들의 삶의 질 향상과 공동체 가치 회복 실현

□ 추진계획

○ 복지사각지대 위기가구 적극 발굴 및 지원

- 위기가정 적극 발굴을 위한 방문행정 강화
- 수급자 외 생애전환기, 위기가구, 돌봄 필요대상 등으로 방문 대상을 확대하고 계획을 수립하여 예방적 개입 수행
- 유관단체와의 연계를 통한 시민주도적 복지서비스 지원
- 명예사회복지공무원 모집 및 교육을 통해 복지 사각지대 해소

○ 통합사례관리 운영

- 지역내 공공·민간자원에 대한 체계적인 관리·지원체계를 토대로 복합적이고 다양한 욕구를 가진 대상자에게 복지·보건·고용·주거·교육·신용·법률 등 필요한 서비스를 통합적으로 연계·제공하고, 이를 지속적으로 상담·모니터링
- 종결된 대상자 정기적인 모니터링 및 사후관리

○ 민관협력 활성화 및 자원관리

- 복지통(이)장 및 지역사회보장협의체, 민간기관과 협력하여 지원 대상·자원발굴 확대, 민간자원 연계 활성화

□ 기대효과

- 찾아가는 보건·복지서비스로 복지사각지대 발굴 및 지원 강화
- 다양한 욕구 상담 및 개별 사례관리를 통해 주민 맞춤형 복지서비스 제고
- 민·관협업으로 복지재원 마련을 통한 주민 만족도 상승

추진 부서	김포본동장 이분다	찾아가는 보건복지팀장 김소진 (행 3520)	담당자 이민우 (행 3523) 이소영 (행 3526) 이혜미 (행 3528)
-------	-----------	-----------------------------	--



장기본동

I. 일반현황

□ 기구 : 2팀(행정민원팀, 찾아가는 보건복지팀)

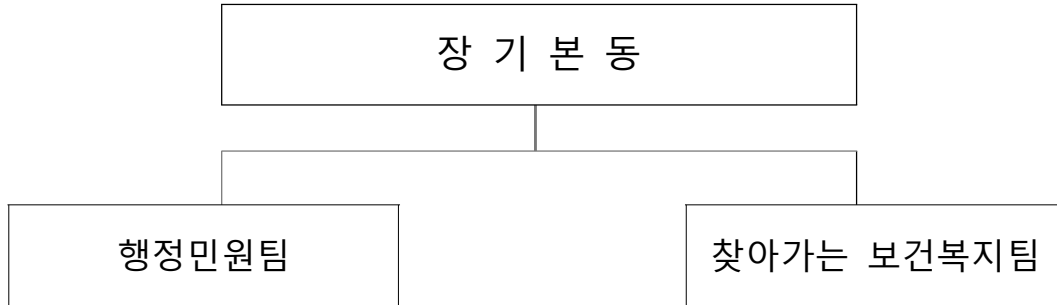

□ 인력 : 정원 18명 / 현원 18명(시간선택제임기제 1명 별도)

구분	계	장직	일반직									별정직	비고
			소계	3급	4급	5급	6급	7급	8급	9급	무기		
장기본동	18/18	-	18/18	-	-	1/1	2/2	6/7	5/4	4/4	-	-	

□ 주요기능

구 분	담 당 업 무
행 정 민 원 팀	<ul style="list-style-type: none"> ○ 단체관리, 주민자치회 지원, 선거 ○ 청소, 환경, 민방위, ○ 토목, 재난재해, 건축, ○ 농지, 농정 업무 ○ 통합민원
찾 아 가 는 보 건 복 지 팀	<ul style="list-style-type: none"> ○ 국민기초생활 수급자 지원, 차상위 계층 지원 ○ 노인, 보육 지원사업 ○ 장애인, 아동, 청소년 복지 ○ 통합사례관리, 복지사각지대 발굴

□ 인 구 ----- 13,677세대, 38,938명(2022.12. 기준)

□ 면 적 ----- 2.88km² (김포시 276km²의 1.04%)

□ 행정구역 ----- 31개통, 316개반

□ 학 교 수 ----- 6개교 (초 3, 중 2, 특수학교 1)

II. 2022년 주요성과 및 2023년 추진방향

1. 2022년 주요성과

□ 재난재해 예방 및 주민 안전 환경 조성

- 신영지웰~이지더원아파트 사이 보도공원 파고라 조명설치 및 시설물 보수(지붕교체 및 도장, 조명설치)
- 제설 취약지역 도로변 염수분사장치 설치(2개소)
- 장기2통 침수 피해 우려 지역 배수로 정비 공사(3개소)

□ 주민생활 편의 향상 환경 조성

- 금빛수로 인근 쉼터 화단 조성(조형마차 제작 및 마사토 복토)
- 금빛수로 인근 맨발로 걷는 황톳길 조성(길이 200m, 너비 1.2m)
- 제초사업 실시(6건), 생활환경 정화 사업 실시(월1회)

□ 친절 및 신속한 복지·민원 서비스 제공

- 기초생활 수급자 지원, 노인·장애인·아동 등 취약계층 지원

(2022.12월 말 기준)

국민기초		한부모가정		차상위계층		기초연금 (명)	독거노인 (명)	영유아복지 (명)	아동수당 (명)	장애인 (명)
가구	명	가구	명	가구	명					
249	408	62	159	68	184	2,326	21	2,333	3,053	1,251

- 복지사각지대 발굴 252건, 통합사례관리 22건

2. 2023년 추진방향

- 주민을 위한 생활 편의 환경 조성
- 각종 민원·복지 업무의 친절·신속한 처리 도모
- 재난·재해 사전대비 및 안전 환경 확보
- 장기본동만의 특색있는 공간 조성

Ⅲ. 주요업무 추진계획

장기본동

1. 장기본동 주민활성화 공간 조성 리모델링 사업
2. 시계탑 광장 빛의 거리 조성 사업
3. 금빛수로 장미터널 조성 사업
4. 쓰레기 무단투기 감시용 CCTV 구입

1. 장기본동 주민 활성화 공간 조성 사업

❖ 장기본동 주민을 위한 복합문화 소통공간을 조성함으로써, 주민 복리 및 행정 만족도 향상에 기여

□ 사업개요

- 사업기간 : 2022. 11. ~ 2023. 6.
- 사업위치 : 장기동 1338번지(장기본동 행정복지센터 청사 지하)
- 사업규모 : 지하 공간 370m²(약 112평)
- 사업내용 : 공유주방, 유튜브 방송실, 다목적 문화 공간 조성
- 사 업 비 : 600,000천원
-특별조정교부금: 500,000천원, 2023년 1회 추경: 100,000천원

□ 추진경과

- 2022.05. : 서울특별시 도봉구 마을 활력소 1차 벤치마킹
- 2022.07. : 경기도 특별조정교부금 신청
- 2022.08. : 평택 시민의공간 1호 2차 벤치마킹
- 2022.09. : 경기도 특별조정교부금 배분 결정
- 2022.10. : 사우, 구래 청년공간 창공 3차 벤치마킹
- 2022.12. : 주민 활성화 공간 조성 공사 실시설계 용역 착수

□ 추진계획

- 2022. 12. ~ 2022. 01. : 주민 활성화 공간 실시 설계 용역
- 2023. 02. : 공사 입찰 및 업체 계약
- 2023. 03. ~ 2023. 06. : 공사 착공 및 준공
- 2023. 07. : 주민 활성화 공간 개소

□ 기대효과

- 주민 모두가 이용할 수 있는 복합문화·소통공간 조성
- 장기본동 주민 복리 증진 및 청사 시설 이용 만족도 향상

□ 조성사진(예시)



서울 도봉구 공유주방



서울 도봉구 다목적홀



경기 평택시 공유주방

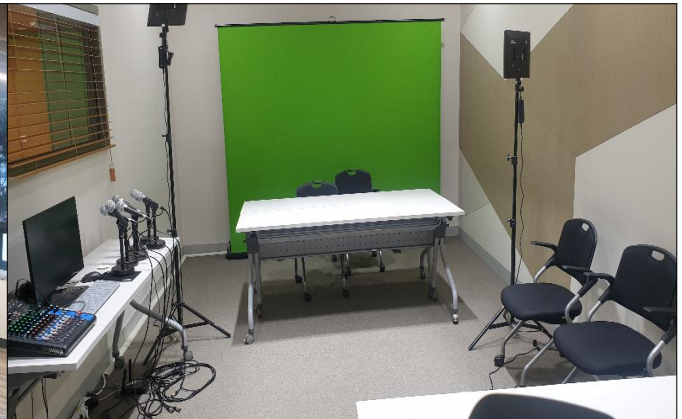

경기 평택시 유튜브 방송실



경기 김포시 청년공간 공유주방



경기 김포시 청년공간 유튜브 방송실

추진부서

장기본동장 박경애

행정민원팀장 한규리 (행 3551)

담당자 김유진 (행 3553)

2. 시계탑 광장 빛의 거리 조성사업

- ❖ 장기지구 중심상가 주변 보도공원 내 지역 특색에 맞는 경관조명 및 조형물 설치를 통해 시계탑 광장과 이어지는 야간 힐링 거리 조성

□ 사업개요

- 위 치 : 장기동 1625번지 (공원)
- 시설규모 : 공원 내 160m 구간
- 사업내용 : 160m 구간 양방향 수목식재 공간 내 경관조명 설치
- 소요예산 : 200백만원(특별조정교부금)

□ 추진현황

- 2021. 12. : 도시경관팀 합동 현장 확인 및 협의
- 2022. 07. : 2022년 1차 경기도 특별조정교부금 신청
- 2022. 09. : 2022년 1차 특별조정교부금 배분결정 및 자금교부
- 2022. 11. : 디자인업체 미팅 및 현장 검토
- 2022. 12. : 수의계약 체결(디자인·전기 기본 및 실시설계 용역)

□ 추진계획

- 2022. 12. ~ 2023. 03. : 공원 내 경관조명 설치 디자인 및 설계
- 2023. 03. ~ 2023. 04. : 입찰 공고(조명설치 및 전기공사)
- 2023. 04. ~ 2023. 06. : 조명설치 및 전기공사 착공 및 준공

□ 기대효과

- 야간경관을 통해 밤에도 공원을 이용하는 힐링문화 확산
- 시계탑 광장과 이어지는 장기본동만의 특색있는 거리 조성

3. 금빛수로 장미터널 조성

- ❖ 금빛수로 주변에 장미터널을 시범 조성하여 수로변을 산책하는 인근 주민들을 위한 경관 및 볼거리 제공

□ 사업개요

- 위 치 : 장기동 1867 금빛수로 부근 2개소
- 사업기간 : 2023. 03월 ~ 2023. 04월
- 사업내용 : 금빛수로 부근 2개소에 페인트 도장된 스테인레스 관으로 터널 제작 및 설치 후 덩굴장미를 식재하여 장미터널 조성
- 사업규모
 - 1구역(청송교 옆 화단~금빛수로) - $7.5 \times 2 \times 2.7 \text{m}^3$,
 - 2구역(현대성우오스타아파트 진입부~금빛수로) - $24 \times 2.4 \times 2.7 \text{m}^3$
- 사업비(안) : 22백만원

□ 추진현황

- 2022. 08. : 2023년 주민참여예산 편성 반영

□ 추진계획

- 2023. 03. : 보안성 검토 및 CCTV 설치 행정예고
- 2023. 04. : 물품 구매 및 설치

□ 기대효과

- 장미터널을 조성하여 수로 진입부 경관 향상
- 꽃마차 포토존과 더불어 금빛수로를 왕래하는 주민들의 기념 촬영을 위한 명소 마련

□ 위치도 및 현장사진



위치도(청송교 옆 화단~금빛수로)



현장사진(청송교 옆 화단~금빛수로)



위치도(현대성우오스타~금빛수로)

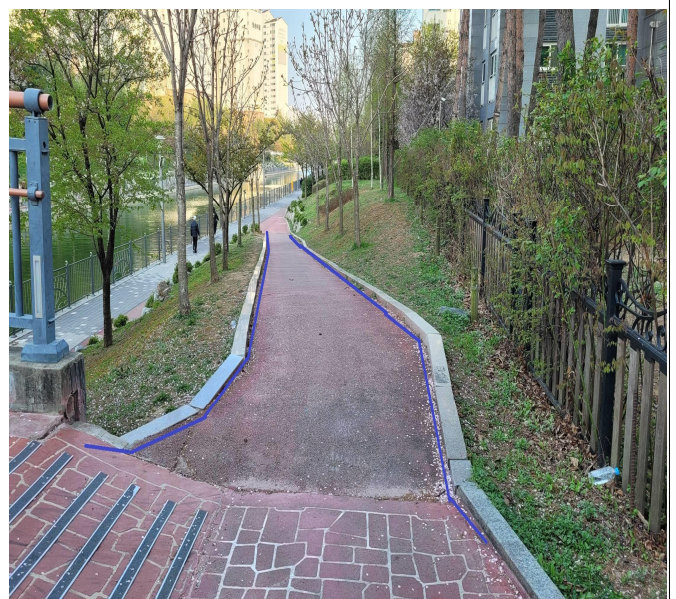

현장사진(현대성우오스타~금빛수로)

추진부서

장기본동장 박경애

행정민원팀장 한규리 (행 3551)

담당자 한성민 (행 3561)

4. 쓰레기 무단투기 감시용 CCTV 구입

❖ 쓰레기 무단투기 우범지대에 이동식 CCTV 설치를 통해 쓰레기 무단투기를 예방하여 쾌적한 도시환경 조성

□ 사업개요

- 위 치 : 장기동 1865-1, 75-1
- 사업기간 : 2023. 03월 ~ 2023. 04월
- 사업규모 : 이동식 CCTV 설치(2대)
- 사업내용 : 주요 민원지점 2곳(장기동 1865-1, 75-1)에 이동식 CCTV를 설치
- 사업비(안) : 9백만원

□ 추진현황

- 2022. 08. : 2023년 본예산 편성 반영

□ 추진계획

- 2023. 03.~ 04. : 물품 구매 및 설치

□ 기대효과

- 이동식 CCTV를 설치해 상습적인 쓰레기 무단투기를 방지하고 도시미관을 개선

□ 위치도 및 현장사진

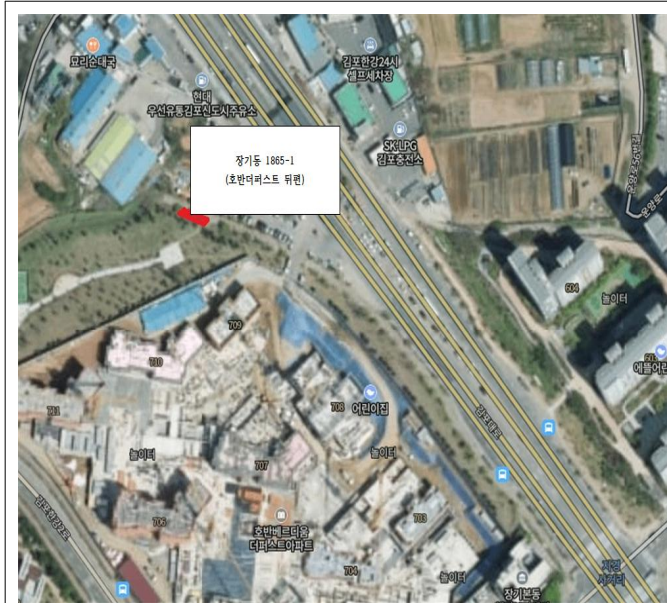

위치도(장기동 1865-1)



현장사진(장기동 1865-1)



위치도(장기동 75-1)



현장사진(장기동 75-1)

추진부서

장기본동장 박경애

행정민원팀장 한규리 (행 3551)

담당자 한성민 (행 3561)



사 우 동

I. 일반현황

1. 기구 및 인력

□ 기구 : 2팀

□ 인력 : 정원 18명 / 현원 18명(시간선택제임기제 1명 별도)

구분	계	정무직	일반직									별정직	비고
			소계	3급	4급	5급	6급	7급	8급	9급	무기		
사우동	18/18	-	18/18	-	-	1/1	3/2	5/6	5/5	4/4	-	-	-

2. 주요 기능

행정민원팀	찾아가는보건복지팀
<ul style="list-style-type: none"> • 단체관리 : 통장협의회, 주민자치회 등 • 기초사무 <ul style="list-style-type: none"> - 농정, 민방위, 지역경제, 이륜차 - 토목, 건축, 광고물, 자연재난 등 - 청소, 환경, 취학 • 민원행정 위임사무 <ul style="list-style-type: none"> - 통합민원, 전입, 인감 • 선거사무 • 일반행정 : 청사관리, 예산 및 회계 	<ul style="list-style-type: none"> • 통합사례관리, 복지사각지대 발굴 • 지역사회보장협의체 운영 • 사회복지 상담 및 민원 처리 <ul style="list-style-type: none"> - 국민기초수급, 한부모가정, 차상위계층, 보훈대상자 관리 - 보육, 아동, 청소년, 청년, 노인, 장애인, 문화누리카드 • 긴급지원, 무한돌봄

II. 2022년 주요성과 및 2023년 추진방향

1. 2022년 주요성과

□ 신속 · 친절한 민원처리

- 「2022년 김포시 읍·면·동 민원행정 평가」 우수기관 선정(2위)
- 시민 중심의 신속하고 친절한 민원업무 처리로 고객 편의 증진

□ 주민과 함께 하는 지역사업 추진

○ 주민자치회 운영 지원

- 주민주도 사업 확대를 위한 운영 지원 및 민·관협력 강화
- 2023년도 사업 결정을 위한 주민총회 실시(2022.7월)
- 제7회 우리동네 찾아가는 작은 음악회 개최(2022.9월)

○ 주민 요구사항을 반영한 주민지원사업 추진(항공기 소음피해)

- 해당지역 주민의 의견수렴을 통한 사업 확정 및 추진
- 사우약수터 산책로 배수시설 정비공사(2022.7월)
- 장릉산 쉼터 정비공사(2022.8월)
- 사우동 마을안길 계단 및 도로 정비공사(2022.10월)

□ 깨끗하고 쾌적한 사우동 만들기

○ 사우동 깨끗한 환경조성을 위한 정화 활동 실시 : 총 55회(2022. 10월 기준)

- 통장협의회, 주민자치회, 새마을회 등 주민 단체 자율 참여

○ 아름다운 마을 만들기 활동 실시

- 사계절 도시미관 정비를 위한 꽃길 조성(7개소)
- 봄/가을철 환경정화, 인접 농수로 및 마을안길 제초작업 등

○ 무단투기 예방으로 깨끗한 사우동 구현

- 무단투기 근절 홍보활동 실시
- 이동식 CCTV 운영 관리

□ 찾아가는 보건·복지서비스 확대로 주민들의 삶의 질 향상

○ 보건복지인력 읍면동 배치로 찾아가는 서비스 활성화(2022. 6.)

○ 보건·복지 분야 통합사례관리를 통한 통합서비스 지원

□ 민관협업을 통한 지역사회 중심의 복지 전달체계 구현

○ 지역사회보장협의체 특화사업을 통해 지원대상 및 자원발굴 확대

- 대입컨설팅, 고독사 예방을 위한 돌봄 플러그

○ 사회복지명예공무원, 지역사회보장협의체 등을 통해 주민 참여형 서비스 시행

3. 2023년 추진방향

- ☐ 주민과 함께 하는 살기좋은 우리 동네 만들기
- ☐ 시민 중심의 신속·친절한 민원처리
- ☐ 깨끗하고 쾌적한 거리 조성
- ☐ 복지서비스 제공을 통한 취약계층 지원
- ☐ 찾아가는 보건복지로 복지사각지대 해소

Ⅲ. 주요업무 추진계획

1. 함께 만드는 사람이 살기 좋은 우리 동네
2. 신속·친절한 민원행정 추진
3. 깨끗하고 쾌적한 거리 조성
4. 산책로 정비공사(주민참여예산사업)
5. 복지서비스 제공을 통한 취약계층 지원
6. 찾아가는 보건복지로 복지사각지대 해소
7. 「돌봄 플러그」 설치를 통한 1인 취약가구 지원

1. 함께 만드는 **사람이 살기좋은 우리 동네**

- ❖ 주민참여 확산을 위한 주민자치사업 운영 지원 강화
- ❖ 주민참여예산사업의 주민 소통형 행정을 통한 주민참여 활성화 실현

□ 주민 소통과 협업을 위한 체제 구축

- 지역단체장과의 정기적인 회의를 통해 현안, 행사 공유 및 소통의 기회 마련을 통해 협력체계 구축
- 시정 및 주요사업에 대한 홍보 강화로 주민 - 시정의 허리 역할

□ 주민이 만들어가는 2023년 주민자치사업 추진 지원

- 주민자치회 운영 협의 및 자문, 현안 논의, 자치사업 추진 지원 등

2023 사우동 주민자치사업

(2022주민총회에서 선정)

- 제8회 우리동네 작은 돛자리 음악회
- 걷고 싶은 계양천 산책로Ⅱ “꿈이 자라는 세상” 거리 조성
- 주민을 위한 편의시설 및 공간 운영

□ 주민의 목소리에 귀 기울이는 주민참여예산제 운영

- 실생활자인 주민들의 제안사업에 대해 적극 검토·추진하여 시민 만족 행정 서비스 구현에 앞장

2023 주민참여예산사업

(2022 주민참여예산 사우동 지역회의에서 선정)

- 산책로 정비공사(평생학습관 인근)
- 자연부락 내 앰프시설 설치(사우15통)
- 마을방송 장비 정비를 통한 신속한 시정전달체계 구축(사우9통)

□ 기대효과

- 주민의 직접 참여 활성화 및 민·관협력 강화로 주민참여 공감대 형성

추진부서	사우동장 이영란	행정민원팀장 김윤성 (행 3601)	담당자 이상희 (행 3610) 이현정 (행 3613) 김영수 (행 3605)
------	----------	---------------------	--

2. 신속·친절한 민원행정 추진

- ❖ 시민 중심의 신속·친절한 민원업무 처리로 '시민 감동' 민원행정서비스 실현
- ❖ 직원 역량 강화 및 친절교육을 통한 신뢰받는 민원행정 운영 도모

□ 추진계획

- 신속·친절한 민원업무 처리와 수요자 중심의 민원행정서비스 제공
 - 민원실 통합창구 운영을 통한 주민등록신고 및 제증명 발급 등 원스톱 민원처리서비스 운영
- 방문 민원, 특히 사회적 약자 배려를 위한 쾌적한 민원환경 조성
 - 장애인이나 고령자·임산부 등을 위한 우선 민원처리제 도입
- 무인민원발급기 공백 방지 대책 마련
 - 야간 및 주말 대비 무인발급기 사전 점검으로 24시간 비대면 민원서류 발급 지원 및 민원 불편 사전 차단
- 공직자 업무역량 강화를 위한 업무연찬 및 친절교육 실시

□ 기대효과

- 신속하고 친절한 민원처리로 시민 만족도 향상 및 능동적인 민원업무 개선으로 신뢰받는 민원행정 구현
- 시민이 만족하고 감동할 수 있는 고품질 민원행정서비스 제공으로 시민편의 증진 도모

추진부서	사우동장 이영란	행정민원팀장 김윤성(행 3601)	담당자 이소정 (행 3602) 송준석 (행 3606) 김보나 (행 3609) 김희연 (행 3612) 김해미 (행 3611)
------	----------	--------------------	--

3. 깨끗하고 쾌적한 거리 조성

❖ 꽃길 조성, 환경정화 활동 등을 통한 깨끗하고 쾌적한 생활환경 제공

□ 추진계획

- 계절별 꽃길 조성을 통한 아름다운 도시 경관 조성
 - 연 4회, 시민회관 앞길 등 4개소(50m²)
- 함께하는 깨끗한 거리 환경 조성
 - 통장협의회, 주민자치회, 새마을회 등 유관 단체 협력 및 주민 참여를 통한 주민주도의 자율적인 환경정화 활동 및 캠페인 실시
 - 무단투기 근절 홍보, 이동식CCTV(총 11개) 운영을 통한 무단투기 예방
- 재활용 교환사업(폐건전지, 우유팩) 및 올바른 재활용 배출방법 홍보
 - 주민 1인당 재활용품 분리수거량 향상 및 주민 환경의식 도모
 - 투명페트병 등 올바른 재활용 배출 방법 등 홍보 캠페인 실시
- '한발 먼저' 적극·능동·선제적 업무처리로 환경 민원 사전 예방
 - 주요 도로변 등 환경정비 용역(연 2회) 및 마을 안길 수시 예초
 - 현장행정 강화 및 수시 순찰로 도로변 쓰레기 처리, 보행자 통로 정비 등 환경 민원 적극 대응

□ 기대효과

- 계절별 꽃길 조성, 주민주도의 환경정화활동, 무단투기 예방을 통한 아름답고 깨끗한 사우동 거리 조성
- 각종 홍보캠페인을 통한 주민들의 직접 참여 유도 및 환경의식 고취
- 적극·능동·선제적인 환경 업무처리로 신뢰받는 행정 구현

추진부서

사우동장 이영란

민원행정팀장 김윤성 (행 3601)

담당자 유난영 (행 3603)
김수현 (행 3607)

4. 산책로 정비공사(주민참여예산사업)

❖ 주민들이 자주 이용하는 산책로 정비공사를 통한 주민편익 제고

□ 사업개요

- 위 치 : 사우동 238-31번지 일원(평생학습관 옆)
- 소요예산 : 75,000천원
- 주요내용 : 야자매트 설치 및 지반정리, 배수로 정비공사 등

□ 추진실적 및 계획

- 2022. 6. : 2023년 주민참여예산 사업 신청 접수
- 2022. 8 : 2023년 주민참여예산 지역회의 우선순위 결정(1순위)
- 2023. 1. : 2023년 본예산 편성
- 2023. 3. : 현장조사 및 설계
- 2023. 4. / 2023. 7. : 공사 착공 및 준공

□ 위치도 및 현장사진



□ 기대효과

- 지반정리 및 야자매트 설치 등 산책로 및 배수로 정비를 통한 산책로 이용주민의 생활환경 개선

추진부서

사우동장 이영란

행정민원팀장 김윤성 (행 3601)

담당자 김영수 (행 3605)

5. 복지서비스 제공을 통한 취약계층 지원

- ❖ 주민의 다양한 복지 욕구 파악 및 대상자별 상황에 맞춘 다양한 복지서비스 제공으로 국민기초수급 · 장애인 등 취약계층 지원

□ 복지대상자 현황

(기준일 : 2022. 12. / 단위 : 가구, 명)

총계 (인원)	국민기초		한부모		장애인복지		차상위		기초연금		영유아	아동
	가구	인원	가구	인원	가구	인원	가구	인원	가구	인원		
6,331	528	738	75	189	241	1,006	69	122	1,887	2,452	807	1,017

□ 추진계획

- 기초생활수급 및 차상이 계층 상담·신청을 통한 **저소득층 생활안정 보장 지원**
- 장애인 등록 및 서비스 신청 등으로 **장애인 자립 지원 및 권리 보호**
- 기초연금 신청, 노인여가시설 개선 및 노인일자리 사업추진을 통한 **노인 복지 증진 및 사회활동 지원**
- **보육의 공공성 제고**를 위한 영유아 보육료 신청 접수 및 e-아동행복 지원사업을 통한 **위기 아동 조기 발견 · 학대 예방**
- 청소년 유해환경 캠페인으로 **청소년 보호 및 건강한 성장 지원**
- 복지 종합상담을 통한 주민의 다양한 복지욕구 파악 및 이에 기반한 원스톱 복지서비스 제공

□ 기대효과

- 계층별 다양한 복지서비스 제공 및 지원으로 '소외된 이웃없는' 주민 모두가 행복한 사회 구현

추진부서

사우동장 이영란

복지팀장 조기영 (행 3620)

담당자 이나리 (행 3623)
박주연 (행 3627)

6. 찾아가는 보건복지로 복지사각지대 해소

- ❖ 사회적 지원이 필요한 주민을 민·관이 적극 발굴·협력하고 생애전환기, 위기가구 등으로 복지대상을 확대하여 예방적 복지실현
- ❖ 통합사례관리를 통해 대상자의 욕구를 파악하여 지역사회 자원을 연계하고 당면한 문제해결 및 자립할 수 있도록 지원

□ 추진계획

○ 위기가구 발굴 및 지원

- 복지사각지대 발굴시스템을 통한 대상자 지속 관리로 예방적 복지 실현 및 복지사각지대 해소
- 명예사회복지공무원 등 인적안전망을 활용한 위기가구 발굴
- 지역사회보장협의체 운영으로 지역 복지자원 발굴 및 위기가구 지원사업 지속 발굴

○ 통합사례관리 운영

- 내부사례회의(월 2회 이상)를 통해 관련 서비스 연계
- 공공·민간자원 연계 확대 및 지역 자원 활용으로 대상자 욕구 충족

○ 사랑의 이불빨래방 운영

- 이불 빨래가 어려운 소외계층을 대상으로 이불 수거 및 세탁·배달 서비스를 제공함으로써 쾌적한 생활환경 조성 및 삶의 질 향상

○ 고독사 예방을 위한 스마트 돌봄 플러그 설치

- 독거노인 가구의 「스마트 돌봄 플러그(전기사용량, 조도의 미변화시 알림)」 설치로 고독사 등 위기 상황 신속 대응

□ 기대효과

- 개별 욕구에 따른 통합서비스 제공으로 국민의 복지체감도 제고
- 찾아가는 보건복지서비스로 복지서비스 역량 강화
- 민관협업을 통한 지역사회복지 자원 극대화 및 주민 삶의 질 향상

추진부서	사우동장 이영란	복지팀장 조기영 (행 3620)	담당자 김희정 (행 3624) 박주연 (행 3626) 이선영 (행 3622)
------	----------	-------------------	--

7. 「돌봄 플러그」 설치를 통한 1인 취약가구 지원

❖ 독거노인 등 1인 취약가구에 대한 「스마트 돌봄 플러그」 설치로
응급상황 조기 발견을 통한 고독사 등 위험 예방 및 돌봄 공백 해소

□ 개요

- 추진기간 : 연중
- 추진대상 : 고위험 1인 취약가구 29세대
- 추진내용
 - 「스마트 돌봄 플러그」 설치 및 지속 모니터링을 통해 고독사 등 위험
상황 사전 예방 및 민·관 협력 공동 대응으로 위기 상황 신속 대응
- 소요예산 : 1,100천원(111 나눔모금액 활용)

「스마트 돌봄 플러그」란?

- TV, 가전제품에 IoT 기술이 적용된 플러그를 연결해 일정 시간 이상 전기사용량의 변화가 없거나
가구 내 조도 변화가 없을 경우 '위기상황' 알림을 전송, 위기 상황 대처를 돕는 시스템

□ 운영방식

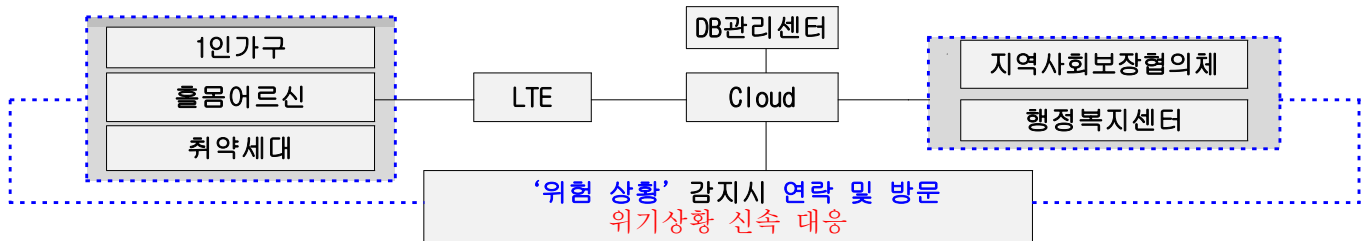

□ 추진실적 및 계획

- 2022. 6월 : 대상가구 선정 및 운영솔루션 구축
- 2022. 7월 : 플러그 설치(10가구)
- 2022. 7월 ~ : 지속 모니터링 및 돌봄 실시
- 2023 ~ : 대상가구 지속 확대 추진(2023년도 10가구 추가 예정)

□ 기대효과

- 1인 취약가구에 대한 지역사회 관심 및 위기상황 신속대응으로
안전한 지역사회 구축 및 행정력 절감을 통한 효율적 복지서비스 제공

추진부서	사우동장 이영란	복지팀장 조기영 (행 3620)	담당자 김희정 (행 3624) 박주연 (행 3626) 이선영 (행 3622)
------	----------	-------------------	--



풍 무 동

I. 일반현황

1. 기구 및 인력

- ☐ 기구 : 2팀
- ☐ 인력 : 정원 19명 / 현원 20명

구분	계	정무직	일반직								무기	별정직	비고
			소계	3급	4급	5급	6급	7급	8급	9급			
합계	20	-	19/19	-	-	1/1	3/2	5/6	6/6	4/4	-	-	임기제1

2. 주요기능

- ☐ 행정민원팀
 - 선거, 취학, 단체관리, 지역경제, 토목, 건축, 교통, 재난
 - 환경, 민방위, 광고물관리, 에너지바우처, 이륜차, 농정
 - 주민등록, 인감, 전입, 가족관계 발급, 무인민원발급
- ☐ 찾아가는보건복지팀
 - 통합사례관리, 복지사각지대발굴, 생활지원비
 - 장애인, 노인복지(기초연금), 아동·청소년복지, 각종 바우처
 - 차상위계층, 보훈, 지역사회보장협의체 활동

3. 지역현황('22. 11월말 기준)

- ☐ 인 구 : 60,675명
- ☐ 세대수 : 23,485세대
- ☐ 면 적 : 4.4km²(김포시 276km²의 1.6%)
- ☐ 학교수 : 8개교(포4, 중2, 고1, 대학1)

II. 2022년 주요성과 및 2023년 추진방향

1. 2022년 주요성과(기반조성)

□ 장릉마을 산책로 정비사업

- 기 간 : 2022. 10. ~ 12.
- 위 치 : 풍무동 724번지 일원(350m)
- 사 업 비 : 300백만원(특별조정교부금-도비 100%)
- 집 행 률 : 100%
- 사업내용 : 노후화 된 장릉마을 산책로 시설물의 교체 및 정비로 정주
환경 개선(보도블럭 경계석 흰스 운동기구 등의 수리 및 교체)
- 현장사진(전/후)



공 사 전

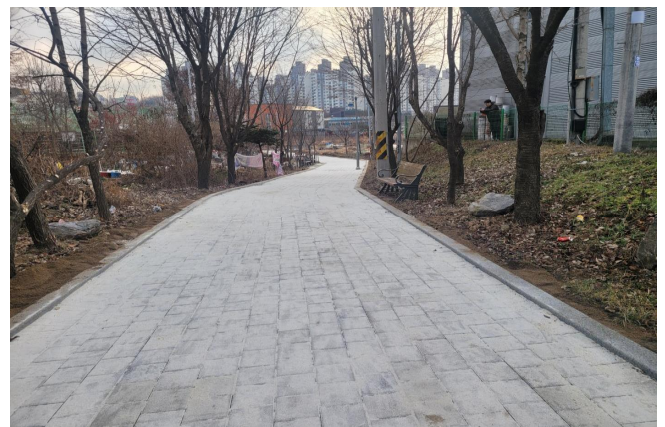

공 사 후

□ 길훈아파트 담벼락 벽화그리기 사업

○ 기 간 : 2022. 09. ~ 10.

○ 위 치 : 장릉로56 일원

○ 사 업 비 : 10백만원

○ 집 행 륜 : 100%

○ 사업내용 : 노후 된 길훈아파트 담벼락 재생사업의 일환으로 벽화그리기를 통한 주거환경 개선

○ 현장사진



공 사 전



공 사 후

□ 양도마을 체육공원 배수처리 공사

○ 기 간 : 2022. 08. ~ 10.

○ 위 치 : 양도마을 체육공원(풍무동 148번지)

○ 사 업 비 : 20백만원

○ 집 행 륜 : 100%

○ 사업내용 : 우기 시 물고임으로 인하여 시민의 이용불편이 발생하고 있어,
배수시설 설치로 주민불편 해소(배수관 설치 및 보도포장)

○ 현장사진



공 사 전



공 사 후

□ 취약계층지원 사업(지역사회보장협의체 활동)

- 기 간 : 2022. 01. ~ 12.
- 위 원 : 16명
- 추진실적
 - 사랑의 이불빨래 봉사 사업 : 매월 2~3가구
 - 지역사회보장협의체 위원 교육 : 2회 22명
 - 독거노인 안부전화 활동 : 11명, 월 2회
 - 111성금 릴레이 사업 홍보 : 홍보물 제작 배부 및 캠페인
 - 우리동네행복나눔가게(어르신 이미용 및 영정사진 찍기) : 매월 2~3명
 - 이웃돕기지원 : 명절이웃돕기 40가구, 냉방·이불나눔 사업 30가구
 - 111성금 모금 캠페인 : 160만원 ('22. 11. ~'22. 12.)

2. 2023년 추진방향

□ 목표 : 주민만족 민원행정서비스 제공

□ 추진방향

- 지역공동체를 함께 만들어가는 주민자치 실현의 공간 창출
- 낙후된 시설물 보수로 삶의 질 향상
- 촘촘한 안정망 확보를 위한 지역사회 협업 복지활동 강화

Ⅲ. 주요업무 추진계획

풍 무 등

1. 풀무골 마을축제
2. 길훈아파트 옆 체육시설 교체사업
3. 찾아가는 보건 사례관리 사업

1. 풀무골 마을축제

❖ 풍무동 지역의 활성화 및 주민들의 화합과 마을공동체의 가치 공유

□ 사업개요

- 사업기간 : 2023. 01. ~ 2023. 11.
- 사업위치 : 풍무동 새장터 공원내
- 사업대상 : 풍무동 주민전체
- 사업내용 : 풍무동 주민들을 위한 마을축제 진행
- 사 업 비 : 20백만원

□ 추진계획

- 2023. 01. ~ 2023. 02. : 사업운영회의
- 2023. 03. ~ 2023. 04. : 주민홍보, 재능기부자 등 참여확대
- 2023. 05. : 풀무골 마을 축제 실시

추진부서

풍무동장 임종구

행정민원팀장 한상진 (행 3651)

담당자 김재희 (행 3659)

2. 길훈아파트 옆 공원 체육시설 교체 사업

❖ 노후화된 체육시설 교체로 주민건강 증대

□ 사업개요

- 사업기간 : 2023. 03. ~ 2023. 05.
- 사업위치 : 풍무동 1-20
- 사업규모 : 체육시설 6개 교체
- 사업내용 : 2009년 풍무동에서 설치한 노후화된 운동기구 교체
- 사 업 비 : 20백만원

□ 추진계획

- 2023. 03. ~ 2023. 05. : 체육시설 교체

□ 위치도

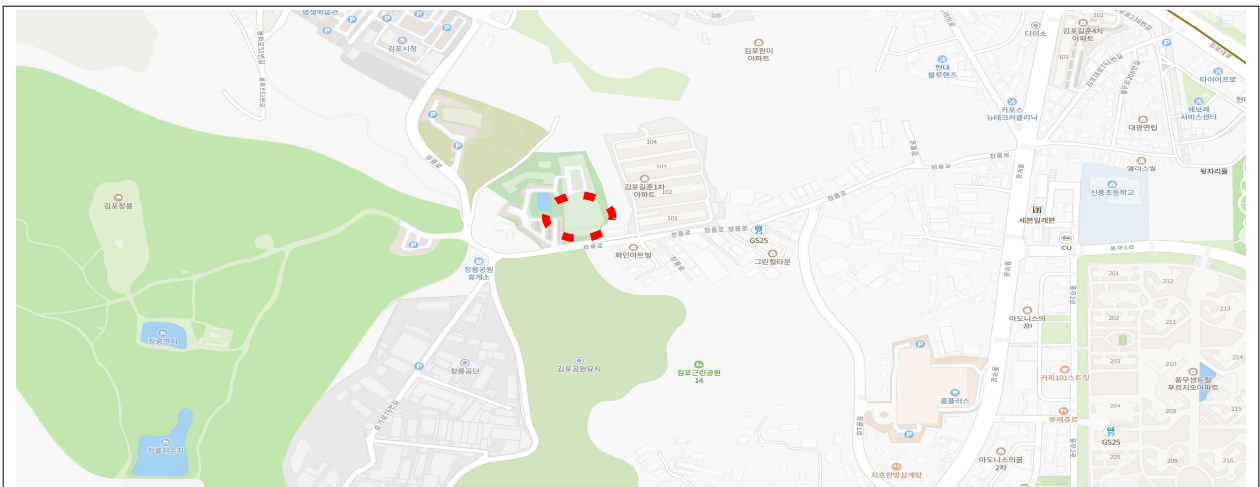

추진부서

풍무동장 임종구

행정민원팀장 한상진 (행 3651)

담당자 고진석 (행 3657)

3. 기부성금모금 릴레이 사업 추진

- ❖ 성금 기부자에게 풍무동만의 '기부 증표'를 증정함으로써 정주의식 및 나눔문화를 확산하고자 함
- ❖ 협의체 복지사업 자금확보를 위해 협의체 위원(민간) 자체적 실시

□ 사업개요

- 사업기간 : 2023. 01. ~ 12.
- 사업비 : 1,300천원
- 추진내용

연 번	세 부 내 용	비 고
1	<p>성금모금 릴레이 안내문 제작</p> 	안내문 (예시)
2	<p>기부증표 제작(휴대폰 전자파 차단 스티커 등)</p> 	증표 (예시)

□ 추진계획

- 2022. 12. : '23년 신규사업 심의 의결
- 2023. 01. : 홍보 안내문 및 증표 제작
- 2023. 02. ~ 12. : 홍보활동 실시(분기별/총 4회)

추진부서

풍무동장 임종구

찾아가는보건복지팀장 이영임 (행 3670)

담당자 장정윤 (행 3675)



장 기 동

I. 일반현황

1. 기구 및 인력

□ 기구 : 2팀(행정민원팀, 찾아가는보건복지팀)

□ 인력 : 정원 18명 / 현원 18명

구분	계	일반직						임기제	공무직	기간제
		소계	5급	6급	7급	8급	9급			
장기동	22	18/18	1/0	2/3	6/3	5/7	4/5	1	1	2

2. 주요기능

□ 행정민원팀

- 단체관리, 청사 및 공유재산관리
- 일반행정 및 예산, 선거, 취학 등 관련 업무
- 주민등록, 전입, 인감 등 민원 업무
- 환경관리(폐기물 민원, 초화류 관리 등)
- 토목, 건축, 재난관리 및 상하수도 관련 업무
- 민방위, 농정 및 지역경제(공공근로)
- 주민자치회 행정지원

□ 찾아가는 보건복지팀

- 국민기초수급자, 차상위, 한부모가정 등 복지서비스 상담 및 신청
- 복지사각지대 및 위기가정 발굴, 통합사례관리
- 노인, 장애인, 아동 청소년 지원 등 관련 업무
- 이웃돕기, 지역사회보장협의체 운영

II. 2022년 주요성과 및 2023년 추진방향

1. 2022년 주요성과(기반조성)

□ 주민친화 행정실천 및 읍면동 행정선도

- 적극행정 「두런두런 현장소통」 자체사업 추진 : 9회, 10개 통
 - 건의사항 44건 접수(처리완료 25건, 검토중 9건, 불가 10건)
- 개청 10주년 장기동민의 날 개최 '**금빛수로 통·통·통 축제**'
- 통장단협의회 임시 및 정례회의 17회, 연찬회 2회
- 투명하고 공정한 선거업무 추진
 - 제20대 대통령선거 : 선거인 31,585명, 투표자 24,487명(투표율 77.53%)
 - 제8회 지방선거 : 선거인 31,734명, 투표자 평균 15,800명(투표율 49.8%)

□ 2022년도 읍·면·동 성과평가 적극 대응

연 번	성과지표	실적현황
1	사회적경제 우선구매율	100%
2	통합문화이용권 활성화 실적	
3	주민1인당 재활용품 분리수거량	
4	생활환경 정화활동 실적	

□ 모두가 만족하는 생활기반 조성

- 농민기본소득 3회 257명, 직불금 1회 38명
- 재난관리 및 주민편익사업 추진
 - 재난관리 : 배수로 보수 및 준설공사 2회, 우기철 응급양수작업 2회, 동절기 제설작업 13회
 - 주민편익사업 : 옹주물로 비법정도로 연약지반 보강, 무단투기 단속 이동식 CCTV 로고라이트 설치 10개소
- 주요도로변 제초작업 및 꽃길 조성 등 마을 환경정비
 - 제초 및 전지작업 4회, 꽃길 조성 3회, 환경 정화 활동 58회
 - 보훈대상자기초수급자 종량제봉투 배부 : 상반기 910명, 하반기 890명

□ One-stop, none-stop 민원행정서비스 운영

- 주민등록등·초본 창구 26,670통, 무인 10,615통
- 가족관계증명서 23,587통
- 전입세대열람확인서 7,213건
- 인감증명서 21,587통, 본인서명사실확인서 1,268통
- 출생신고 접수 247건, 사망신고 접수 127건
- 확정일자 1,906건, 임대차계약신고 1,420건

□ 소외됨이 없는 사회보장서비스 지원

- 기초수급·차상위·긴급복지·초중고교육비 : 487건
- 장애인 복지(장애 재판정, 장애연금 등) : 496건
- 임신·출산·보육료·아동수당·유아학비 : 2,695건
- 노인복지(기초연금, 노인맞춤돌봄서비스 등) : 385건
- 한부모, 자산형성지원, 바우처, 보훈 등 : 315건

□ 코로나19 피해 회복을 위한 지원

- 격리 생활 지원금 신청 : 8,135가구
- 신속항원검사 키트 등 방역물품 지급 : 1,667가구
- 저소득층 한시 긴급생활지원금 신청 : 885가구

□ 복지사각지대 없는 보건복지행정 구현

- 지역사회보장협의체 특화사업 운영
 - <행복한 밥상, 사랑의 배달꾼> : 200가구 식사 배달 및 안부 확인
 - <복지사각지대 안내문 배부> : 다세대주택 2,640세대 안내문 배부

- 벼룩시장과 연계 111나눔 캠페인 모금 : 기부자 224명, 모금액 482천원
- 민간자원 발굴

업체	지원일자	후원대상	후원물품	지원수량	비고
태 백 산	'22. 3. 2. ~	독거노인, 장애인 등	불 고 기	■20가구 : 가구당 5인분	매월
한 신 우 동	'22. 8. 2. ~	기 초 생 활 수 급 자 아 동 · 청 소 년	식 사 쿠폰 (돈까스, 우동)	■50명 : 1인당 9,000원	매월
유 부 야	'22. 8. 2. ~	아 동 · 청 소 년	식 사 쿠폰 (유부초밥)	■5명 : 1인당 10,200원	월2회
꿈꾸는교회	'22. 10. 8.~	저 소 득 계 층	반 찬 배 달	■5명 : 반찬(국1개, 반찬3개)	주1회

○ 통합사례관리 및 민간자원 연계

구분	가정방문상담	통합사례관리 대상자 선정	민간자원 연계	비고
계	30건	20가구	901가구, 37,183천원	

2. 2023년 추진방향

- ☐ 적극·창의행정 운영으로 장기동 주민 생활만족도 향상
- ☐ 시민편의·시민중심 민원행정서비스 추진으로 신뢰받는 행정 구현
- ☐ 농민의 기본권 보장 및 농업의 공익적 가치 보상
- ☐ 자연재해로부터 안전한 주민편익사업 추진
- ☐ 계절별 꽃길 조성 및 환경정비를 통한 쾌적한 생활환경 제공
- ☐ 주민주도 대상자 적극 발굴을 통한 복지사각지대 해소
- ☐ 민·관 협력을 통한 다양한 복지자원 개발 및 지원
- ☐ 수요자 중심의 남녀노소 균형있는 맞춤형복지 서비스 제공

Ⅲ. 주요업무 추진계획

풍 무 동

1. '장기동 주소 찾기' 장기 애 운동
2. 행복하고 안전한 삶 만들기 사업
3. 휴(休)가 있는 쾌적한 환경 조성
4. 추억은 뽐GO! 이웃사랑은 늘GO! 사업
5. 수요자 중심 맞춤형복지서비스 제공
6. 장기동 지역사회보장협의체 운영

1. '장기동 주소찾기' 장기 愛 운동

- ❖ 장기동 전입 세대에 '장기동 웰컴 꾸러미'를 전달함으로써 빠른 거주 안정화와 장기동민 愛를 고취하고자 함

□ 일반현황(최근3년간)

- 장기동 관외(타시군) 전입 · 전출 인구 현황

(단위 : 명)

구 분	2019년	2020년	2021년	2022년 (11월말 기준)
전 입	5,313	5,080	3,894	2,385
전 출	3,216	3,456	3,146	2,477
증 감	2,097	1,624	748	△92

□ 추진개요

- 사업기간 : 2023년 연중
- 사업대상 : 장기동 관외 전입자(타시군)
- 소요예산 : 6,000천원 (홍보 인쇄물 및 장바구니 제작-민원실운영 사무관리비)

◎ '장기동 주소찾기 웰컴꾸러미' 구성

- 재활용이 가능한 장바구니를 제작하여 장기동 홍보 물품을 담아 배부

□ 향후계획

- 2023. 1~2월 : "장기동 웰컴 꾸러미" 장바구니 제작 및 市 홍보책자(자료) 등 관련부서 자료 협조(장바구니는 '22년 수상작품 참고)
- 2023. 3월 : 관외 전입자 대상 "장기동 웰컴 꾸러미" 배부

□ 기대효과

- 전입신고자에게 '장기동 웰컴 꾸러미'를 전달함으로써 거주 안정성 제고 및 자긍심 고취

추진부서

장기동장 代 심재웅

행정민원팀장 오나윤 (행 3701)

담당자 손민지 (행 3703)
임지수 (행 3705)

2. 행복하고 안전한 삶 만들기 사업

㉠ 농업경쟁력 강화를 통한 농업인 삶의 질 향상

- 사업기간 : 연중
- 지원대상 : 김포시에 주소를 둔 농업인
- 지원사업 : 기본형 공익직접지불제, 농민기본소득 지원사업, 못자리상토 지원사업, 유기질비료 지원사업, 소형농기계 지원사업 등 농사단계별 사업 지원

㉡ 따뜻한 마음을 나누는 에너지바우처 지원

- 사업기간 : 연중
- 지원대상 : 「국민기초생활보장법」에 따른 생계급여 수급자 또는 의료급여 수급자
- 사업내용 : 전기요금 및 난방비 지원을 통한 취약계층 생활비 부담 완화

㉢ 주민을 보호하고 안전한 지역을 만드는 민방위 업무 추진

- 사업기간 : 연중
- 사업위치 : 장기동 전역
- 사업내용
 - 지역 민방위대 편성 : 민방위대장, 민방위대원
 - 재난재해 대비 민방위 비상소집 및 민방위 교육 훈련
 - 신속한 정보전달을 위한 경보시설 점검 : 1개소

3. 휴(休)가 있는 쾌적한 환경 조성

㉠ 특색있는 장기美 꽃길 조성

- 사업기간 : 2023. 3. ~ 2023. 11.
- 사업위치 : 장기동 행정복지센터 녹지, 화단 및 주요 가로변
- 소요예산 : 12,089천원
- 주요내용 : 계절별 초본류(팬지,백일홍,페츄니아,국화 등)
약 30,000본 식재를 통한 가로화단 및 꽃길 조성

㉡ 편안한 주거생활을 위한 가로환경 정비

- 사업기간 : 연중
- 사업위치 : 장기동 전역
- 주요내용
 - 동 내 쓰레기 주요 배출지 관리(민원발생지역 등 취약지)
 - 올바른 크린넷 배출문화 홍보 강화 추진
 - 도로변 및 마을안길 적체 쓰레기 수거 등 마을 환경정화활동 추진

㉢ 안전한 쉼터 제공을 위한 야간조명 설치

- 사업기간 : 2023. 3.~ 2023. 5.
- 소요예산 : 20,000천원
- 사업위치 : 김포시 장기동 1999번지 외 2개소
- 사업규모 : 보행자쉼터 6개소 내 LED 간접조명 설치
- 주요내용 : 야간에 어두운 보행자 쉼터에 조명을 설치하여 안전한 보행환경을 조성하고 시민의 편안한 휴식공간 제공

추진부서

장기동장 代 심재웅

행정민원팀장 오나윤 (행 3701)

 담당자 김민지 (행 3707)
박상현 (행 3708)

4. 「추억은 뽕GO! 이웃사랑은 늘GO!」사업

- ❖ 동 행정복지센터 방문 주민 대상 분기당 1회 『추억은 뽕GO! 이웃사랑은 늘GO!』 이벤트와 연계한 지역사회보장협의체 111나눔 캠페인 및 복지 사각지대 발굴 홍보

□ 사업개요

- 사업기간 : 2023. 1. ~ 12.
- 사업량 : 분기당 1회
- 주관 : 장기동 지역사회보장협의체
- 사업대상 : 관내 지역주민
- 사업내용 : 추억의 뽕기와 지역사회보장협의체 홍보물을 결합하여 협의체 홍보 및 저소득층을 위한 기부 유도
- 소요예산 : 약 600천원(협의체 활성화 지원 : 분기별 약 150천원 소요)

□ 추진계획

- 2023. 3. : 2023년 제1차 장기동지역사회보장협의체 안건 상정·의결
- 2023. 3. : 경기사회복지공동모금회 사업계획서 및 예산 배분 요청
- 2023. 4. ~ 12. : 「추억은 뽕GO! 이웃사랑은 늘GO!」 특화사업 운영
 - 1분기(4월) : 111나눔 캠페인 인식 제고를 위한 방문 주민대상 이벤트 추진
 - 2분기(6월) : 문화누리카드 사용 완료자 대상과 연계한 이벤트 추진
 - 3분기(9월) : 주민자치회 사업(작은음악회 및 사진전)과 연계 추진
 - 4분기(12월) : 사각지대 적극 발굴기간 선정 홍보 캠페인 연계 추진
- 2023. 12. : 사업 결과 보고

□ 기대효과

- 111나눔 캠페인 정착 및 기부 문화 확산
- 복지사각지대 위기가정 발굴에 대한 주민의 자발적 참여 유도

추진부서	장기동장 代 심재웅	찾아가는보건복지팀장 박화숙 (행 3720)	담당자 배문주 (행 3721)
------	------------	----------------------------	------------------

5. 수요자 중심 맞춤형복지서비스 제공

- ❖ 다양하고 복합적인 욕구를 가진 취약계층에 생애주기별 맞춤형 복지 서비스를 지원하여 저소득층의 복지 체감도 제고 및 삶의 질 향상

□ 사업개요

- 사업기간 : 2023. 1. ~ 12.
- 복지대상자 현황('22년12월현재)

계	기초생활보장	차상위	기초연금	한부모	아동수당	장애인
10,906명	2,299명	350명	2,963명	282명	3,721명	1,291명

□ 사업내용

- 2023. 1. ~ 12. : 출생, 연령 도래, 소득변동 등 인적 변동 시 상시 지원

구 분	사 업 내 용	비고
출생.아동	출생장려금 / 아동수당 / 아동급식 / 보육료 / 유아학비 / 아이 돌봄서비스 / 디딤씨앗통장 / 다자녀교복비 / 우리아이 심리바우처	<u>생애주기</u>
청소년	초중고 교육비 / 여성 청소년 위생용품 지원 / 청소년증 발급	
청년	청년 기본소득 / 청년수당 / 청년 노동자 통장	
노인	기초연금 / 노인 일자리 / 노인 맞춤 돌봄 / 경로당 지원	
국민기초	생계급여 / 의료급여 / 주거급여 / 교육급여 / 가사간병지원	<u>전체주기</u>
장애인.한부모	장애등록 / 복지카드 / 장애인연금(수당) / 장애인일자리·활동 지원 / 아동양육비 / 자녀학비 / 학습재료비 / 생필품비	
기타	긴급복지 / 사례관리 / 이웃돕기 등	

추진부서	장기동장 代 심재웅	찾아가는보건복지팀장 박화숙 (행 3720)	담당자 배문주 (행 3721) 박준화 (행 3722) 박희연 (행 3724) 강민정 (행 3727) 김지현 (행 3723) 강서정 (행 3712)
------	------------	----------------------------	--

6. 장기동 지역사회보장협의체 운영

- ❖ 지역 내 위기가정, 사회보장 대상자 발굴하여 필요한 맞춤형 복지서비스를 제공하는 등 복지사각시대 없는 촘촘한 복지안전망 구축

□ 사업개요

- 사업기간 : 2023. 1. ~ 12.
- 위원회 현황 : 위원 13명(공공3명, 민간10명) / 임기(2년)
- 사업대상 : 사각지대의 위기가정, 저소득층, 기타 공적, 민간자원 연계가 필요한 사회보장 대상자 등
- 사업내용 : 대상자 발굴 및 맞춤형 지원을 위한 지역사회 인적 안전망 구축, 복지자원 발굴 및 지원체계 마련 등

□ 추진현황

- 2022. 3.~ : 2022년 장기동지역사회보장협의체 회의 5회 운영
- 2022. 4.~ : 특화사업(불고기 100인분 자원제공에 따른 200가구 배달 등)
- 2022. 7.~ : 특화사업(실외스포츠용품 700천원 지원)
- 2022. 10.~ : 위기가정 발굴 안내문 배부(다세대주택 2,536세대)
- 2022. 10.~ : 벼룩시장과 연계한 111나눔캠페인 224명기부(482천원)
- 2022. 11.~ : 특화사업(직접담근 김장김치 70가구에 전달)
- 2022. 12.~ : 주민 복지욕구 설문조사 실시

□ 향후계획

- 2023. 3.~ : '23년 장기동지역사회보장협의체 운영계획 및 안건 상정의결
- 2023. 3.~ : 「추억은 뽕GO! 이웃사랑은 늘GO!」특화사업 분기별 4회 운영
- 2023. 4.~ : 복지사각지대 발굴에 따른 홍보 지속 추진
- 2023. 10월 중 : 제5기 지역사회보장협의체 위원선정

추진부서	장기동장 代 심재웅	찾아가는보건복지팀장 박화숙 (행 3720)	담당자 배문주 (행 3721)
------	------------	----------------------------	------------------



구 래 동

I. 일반현황

1. 기구 및 인력

□ 기구 : 2팀

구래동 (2팀)
<ul style="list-style-type: none"> • 행정민원팀 • 찾아가는 보건복지팀

□ 인력 : 정원 18명 / 현원 18명

구분	계	정무직	일반직								무기	별정직	비고
			소계	3급	4급	5급	6급	7급	8급	9급			
합계													
구래동	19		18/18			1/1	2/2	7/6	4/6	4/3	1		

2. 주요기능

□ 구래동

- 주민등록 신고, 전입, 가족관계등록 등 민원서비스 제공
- 통장협의회, 새마을부녀회, 주민자치회 등 동 유관단체 관리
- 마을 정비 시설 공사 및 재난(폭염, 폭우, 제설 등) 관리
- 기초생활수급자, 차상위계층 등 복지대상자 관리
- 복지 사각지대 발굴 및 사례관리를 통한 복지혜택 제공

II. 2022년 주요성과 및 2023년 추진방향

1. 2022년 주요성과

□ 구래 경찰초소 개청

- 수년간의 구래동 오랜 숙원사업이었던 경찰초소 개청
 - 2022. 2. : 경찰서 및 파출소 등 관계기관과의 협의 완료
 - 2022. 3. : 가설건축물 설치 및 전기공사 시행
 - 2022. 4. : 구래경찰초소 개청 및 운영

□ 주민참여를 통한 쾌적한 마을만들기 실현

- 주민들의 요구사항을 수렴하여 편익시설 설치
 - 운동기구 및 파고라 설치(2022. 6.)
 - 해충없는 안전거리 만들기(2022. 7.)

□ 지역사회보장협의체를 통한 위기가정 지원

- 독거노인 생일상 차림, 이불빨래서비스, 목욕서비스 등

□ 복지위기가구 및 복지사각지대 지원

- 기초생활보장 등 복지서비스 신청 : 6,660건
- 복지 위기가구 지원 : 긴급지원 160건, 무한돌봄 21건
- 빅데이터 시스템 통한 상시 복지사각지대 발굴 : 6회 884명
- 통합사례관리 활성화를 통한 복지대상자 보호
 - 공적 및 민간자원 연계 : 2,254건 126백만원

2. 2023년 추진방향

- 재난 시 빠른 대응으로 안전한 마을 만들기
- 따뜻한 동행으로 주민이 행복한 맞춤형 복지 구현
- 찾아가는 보건복지 서비스 실천으로 사각지대 해소

1. 구래동 이음둘레길 주민편의시설 설치

- ❖ 마을 산책로에 조명과 파고라를 추가로 설치하여 안전하고 편안한 주민 휴식공간 조성

□ 사업개요

- 위 치 : 구래동 이음둘레길 일원
- 사업기간 : 2023.03. ~ 2023.06.
- 소요예산 : 75백만원(도비 75,000,000원)
- 사업내용 : 파고라 및 조명등(로그조명) 설치

□ 추진현황 및 계획

- 2021. 03.~08. : 이음둘레길 조성
- 2022. 05.~08. : 포충기 및 운동기구 설치
- 2023. 03. : 공사 착공
- 2023. 06. : 공사 준공

□ 조감도 및 현황도



조감도



현장사진

추진부서

구래동장 이영중

행정민원팀장 박현지 (행 3751)

담당자 김성용 (행 3755)

2. 불법광고물 부착 방지시트 설치

- ❖ 상업지역 내 가로등 및 신호등에 불법광고물 부착 방지 시트를 설치하여 불법광고물 정비 및 도시미관 개선

□ 사업개요

- 위 치 : 구래역 주변 사거리 일원
- 사업기간 : 2023.03. ~ 2023.06.
- 소요예산 : 10백만원(도비 10,000,000원)
- 사업내용 : 구래역 주변 가로등 광고물 부착방지 설치

□ 추진계획

- 2023. 03. : 공사 착공
- 2023. 06. : 공사 준공

□ 조감도 및 현황도



조감도



현장사진(조성예시)

추진부서

구래동장 이영종

행정민원팀장 박현지 (행 3751)

담당자 김성용 (행 3755)

3. 민·관이 함께하는 우리동네 행복 프로젝트

- ❖ 지역내 민간 인적자원 네트워크를 더욱 공고히 하여 촘촘한 복지사각지대 발굴 보호 및 민·관이 함께하는 다양한 지역특화사업 추진

□ 사업개요

- 사업기간 : 연중
- 사업내용 : 민·관 인적 네트워크 활용한 사각지대 발굴지원단 운영 및 찾아가는 우리동네 행복상담소등 다양한 지역특화사업 추진
- 사업비 : 5,000천원

□ 추진계획

- **민·관 인적 네트워크 활용한 『사각지대 발굴지원단』 운영**
 - 지역사회보장협의체 위원 및 사회복지명예공무원중 15명 구성
 - 빅데이터로 수집된 복지사각지대 대상자 현장확인 및 지원
 - 카카오톡 복지팡팡 1:1 채팅 활용한 신속한 피드백
- **찾아가는 『우리동네 행복상담소』 운영**
 - 지역사회보장협의체 위원과 함께 복지, 보건, 일자리 등 상담
 - 월1회 관내 저소득 밀집 단지를 순회 방문
- **『사랑의 휠체어 대여사업』 실시**
 - 질병, 사고 등으로 거동이 불편한 환자 또는 노약자 중 단기간 휠체어 사용이 불가피한 경우 휠체어 무상 대여 : 1인 최장 3개월 대여
 - 행정복지센터 내 상시 대여창구 설치 운영

□ 기대효과

- 민·관 긴밀한 네트워크 활용으로 지역복지 활성화
- 복지위기가구 조기발굴 및 신속한 지원으로 복지사각지대 해소

추진부서

구래동장 이영종

찾아가는 보건복지팀장 허윤
(행 3770)담당자 류소령, 윤주영
(행 3771~2)



마 산 동

I. 일반현황

1. 기구 및 인력

- ☐ 기구 : 1동 2팀(행정민원팀, 찾아가는보건복지팀)
- ☐ 인력 : 정원 18명 / 현원 17.5명

구 분	계	일반직						임기제	비 고
		소계	5급	6급	7급	8급	9급		
마산동	19.5	18/17.5	1/1	2/2	6/5	6/5.5	3/4	1	정원외 1

2. 일반현황

면 적	3.02km ² (김포시 276km ²)	직 원 수	19명
행정구역	33개 통, 273반	학 교 수	4개교 (초 2, 중 1, 고 1)

(2022. 12월 기준/ 단위: 명/세대)

구 분		김포시	마산동
인 구	합계	484,194	35,946
	남	241,926	17,784
	여	242,268	18,162
세 대 수		202,095	15,243

3. 주요기능

☐ 행정민원팀

- 유관단체 관리 및 청사관리, 선거업무 지원 등
- 주민등록 신고, 전입 및 확정일자, 인감 등 각종 민원서류 발급
- 시설 신고, 이륜차, 취학 등 주민 최접점 민원업무 처리

☐ 찾아가는보건복지팀

- 기초생활수급자, 차상위계층 등 복지대상자 관리
- 아동, 노인, 장애인 등 각종 복지업무 처리
- 복지 사각지대 발굴, 사례관리 연계를 통한 복지대상 관리

II. 2022년 주요성과 및 2023년 추진방향

1. 2022년 주요성과

□ 마산동행정복지센터 신청사 개청

- 2022년 5월 신청사 개청: 인테리어 공사, 하자관리, 업무 정상운영 등
- 개청 기념행사 및 음악회 등 개최

□ 양대선거 실시

- 제20대 대통령선거, 제8회 전국동시지방선거 업무 지원
- 7개 투표소의 정확한 관리 및 운영으로 선거사무 이행

□ 각종 시설공사를 통한 주민이 살기좋은 마을 구현

- 일방으로 되어 있는 마산동 721번지 도로 진출입로 개설공사
- 쓰레기 무단투기 문제 해결을 위한 스마트그린부스 5개소 조성

□ 유관단체 행사 지원, 각종 민원업무 신속한 처리

- 통장협의회, 새마을지도자회 등 유관단체와의 유기적 협조체계 구축
- 주민등록, 이륜차 등 각종 민원업무의 신속하고 정확한 처리

□ 코로나19 관련 각종 복지업무 처리

- 코로나19 생활지원비 지급 및 백신접종 안내 등 각종 민원처리
 - ※ 생활지원비 지급 : 5,932건, 1,839,678천원
- 코로나19 재난지원금 안내창구 운영 등

□ 복지사각지대 발굴을 통한 통합사례관리 철저

- 복지사각지대 발굴을 통한 통합사례관리 및 모니터링 실시로 세밀한 복지대상자 관리
 - ※ 통합사례관리자 : 500가구/ 모니터링 대상자 : 200가구

□ 기초생활수급자, 차상위계층 등 각종 복지수혜자 수급 처리

- 복지수혜자가 많은 지역 특성 상 직원간 유기적 협업으로 기초생활수급자 등 복지수혜자 대상 각종 민원처리 확행

구 분	대상자	구 분	대상자
복지수혜대상	총 15,238명 (마산동 인구 현황 대비 3.15%)		
국민기초수급자	1,265가구/1,829명	기초연금대상	2,495가구/3,044명
한부모가정	140가구/357명	긴급복지	304명
차상위계층	273가구/424명	영유아복지	2,624가구/3,288명
독거노인수급	584명	아동수당	3,102가구/4,076명
장애인	1,332명	경로당	11개소

□ 지역사회보장협의체 연계를 통한 각종 복지사업 추진

- 7개의 특화사업 추진을 통한 민·관협력 강화
 - ※ 독거가구 안부살피기, 소원성취 프로젝트, 명절 꾸러미, 사랑의 이불 빨래, 마을복지계획수립, 사랑의 한가족, 가족사진 촬영 등
- 22년 지역사회보장협의체 역량강화 컨퍼런스 '위기이웃 발굴 지원 우수사례' 대상 수상

2. 2023년 추진방향

- 자연재난 등 주민 피해 예방을 위한 관내 시설 중점 관리
- 주민 밀접 민원에 대한 섬세하고 친절한 응대 확행
- 유관단체와의 유기적인 관계 지속 및 업무 협조체계 견고화
- 성실한 업무연찬을 통한 정확하고 철저한 행정업무 처리
- 지역사회보장협의체 연계를 통한 복지사각지대 확대 발굴
- 복지수혜자 밀접 발굴 및 혜택 등에 대한 세밀한 안내 제공

Ⅲ. 주요업무 추진계획

마 산 동

1. 재난재해시 긴급복구 실시를 위한 기반 확충
2. 쾌적한 도시 경관 조성
3. 친절하고 밝은 공공기관 이미지 제공
4. 맞춤형 상담을 통한 선제적 복지서비스 지원
5. 차별화된 특화사업 실시로 지역복지 실천
6. 지역 특색에 맞는 주민 맞춤형 복지창구 운영

1. 재난재해시 긴급복구 실시를 위한 기반 확충

❖ 각종 재난재해시 현장민원 처리 및 대응을 위한 기반 확충

□ 사업개요

- 기 간 : 상시
- 위 치 : 관내 재난재해 취약처 중심 마산동 일대
- 소요예산 : 30,000천원
- 주요내용
 - 여름철 폭우, 겨울철 폭설 등 각종 재난재해 대비 물품 상시 정비
 - 재해 시 인력풀 가동을 위한 방재단, 방범대 등 연락체계 구축
 - 기반시설 악화된 지역 내 긴급복구 실시 등

□ 추진경과

- 마산동 670-5번지 아스콘 재포장공사 실시 : 2022년 11월
- 겨울철 대비 제설장비, 인력 등 준비 완료

□ 추진계획

- 상시 비상근무 연락체계 유지(단체 카톡방 등)로 직원, 단체간 재해시 긴급복구 준비체제 가동
- 폭우 등으로 기반이 약해진 지역에 대하여 신속한 복구공사 추진



추진부서

마산동장 강영화

행정민원팀장 강남수 (행 3801)

담당자 강길상 (행 3809)

2. 쾌적한 도시 경관 조성

- ❖ 아름다운 도시경관 조성을 위한 스마트그린부스 운영, 환경정화활동 등 강화

□ 재활용분리수거장 스마트그린부스 운영

- 스마트그린부스 운영에 따른 주변 민원 집중 관리
 - 기피시설인 재활용품 수거장 '스마트그린부스' 운영에 따라 주변 인근 주민들의 민원 다수 접수
 - 관리인력을 지속 충원하여 부스장 주변 미관이 오염되지 않도록 관리체계 구축(노인일자리, 일자리사업 등 활용)
 - 주민 계도 홍보물 제작, 안내 등 실시

□ 올바른 쓰레기 배출 주민 계도 지속 전개

- 상가 밀집지역에서 지속되는 쓰레기 무단투기 단속을 위한 주민 자치회 청정감시원 활동 강화 및 계도 홍보물 배부
- 통장협의회 월 1회 이상 환경정화활동 실시 및 주민 계도 확행
- 바르게살기위원회 캠페인을 통한 상시 무단투기자 집중 발굴 및 신고
- 노인일자리 등 공공일자리 사업 연계 상가 밀집지역 집중 수거

□ 도시 미관 개선을 위한 계절꽃 식재 지속

- 버스정류장, 골목길 등 꽃 식재 효과를 최적화할 수 있는 지역을 신규 발굴하여 도시미관 개선

추진부서	마산동장 강영화	행정민원팀장 강남수 (행 3801)	담당자 최진하 (행 3803) 강길상 (행 3809)
------	----------	---------------------	----------------------------------

3. 친절하고 밝은 공공기관 이미지 제공

- ❖ 행정복지센터 내방 시 내방객에게 밝은 이미지를 제공할 수 있도록 친절하고 신속한 민원창구 운영

□ 신속 정확한 민원창구 운영

- 인사이동에 따른 업무 변경 시 혼동이 없도록 민원창구 전직원 업무연찬 및 편람 상시 숙독
- 월 1회 이상 동장 주재 전직원 친절교육 실시를 통한 민원 응대 방법 향상으로 민원인 만족도 제고

□ ‘어디서나 민원처리’서비스 제공

- 민원창구 원스톱 서비스 운영을 통한 순번표 1회 발급으로 어느 곳에서나 원하는 민원을 처리할 수 있는 신속 시스템 구축
- 팀별 단위업무에 대한 주요 질의사항 등에 대해 직원간 공유로 전화민원 상담 시 담당자 부재시에도 바로 응대할 수 있도록 교육
- 문화누리카드, 에너지바우처 등 팀별 단위업무에 대한 민원행정 지원인력 등 협업으로 담당자 부재 시에도 바로 서비스를 받을 수 있도록 민원 편의 제공

추진부서	마산동장 강영화	행정민원팀장 강남수 (행 3801)	담당자 양지선 (행 3804) 김현진 (행 3806) 김상기 (행 3808) 김연희 (행 3157)
------	----------	---------------------	--

4. 맞춤형 상담을 통한 선제적 복지서비스 지원

- ❖ 일방향적 복지가 아닌 상담 시 대상 가구 특성·연령별·경제적 상황에 맞는 풍부한 맞춤형복지 선제적 제공

□ 복지대상자 현황

(기준일 : 2022. 12. / 단위 : 가구, 명)

구 분	대상자	구 분	대상자
복지수혜대상	총 15,238명 (마산동 인구 현황 대비 3.15%)		
국민기초수급자	1,265가구/1,829명	기초연금대상	2,495가구/3,044명
한부모가정	140가구/357명	긴급복지	304명
차상위계층	273가구/424명	영유아복지	2,624가구/3,288명
독거노인수급	584명	아동수당	3,102가구/4,076명
장애인	1,332명	경로당	11개소

□ 추진 계획

- 특정 복지 서비스에 대한 신청 시 대상 가구에 대한 맞춤형 상담을 통해 가구특성·연령별·경제적 상황에 따른 맞춤형 복지서비스 선제 제공
- 긴급복지지원 등 한시적 복지서비스 신청 시 파악된 정보를 바탕으로 필요시 해당 가구에 대해 통합복지 지원
- 복지 종합상담을 통해 내방 주민에 대한 다양한 복지 욕구 확인 및 이에 대한 선제적 복지서비스 제공

□ 기대 효과

- 생애 주기별 필요한 복지서비스에 대해 누락 없는 혜택 제공 및 서비스 지원으로 관내 복지사각지대 최소화

추진부서

미산동장 강영화

찾아가는보건복지팀장 송지연(행 3820)

담당자 김성진 (행 3821)

5. 차별화된 특화사업 실시로 지역복지 실천

❖ 마산동 특색을 살린 차별화된 특화사업 실시로 지역복지 실천

□ 마음부자, 마산동을 부탁해 ‘소원을 말해봐’

- 맞춤형 복지지원으로 복지대상자들의 삶의 희망과 자립욕구 강화
- 코로나19 상황에 맞는 기획으로 참여자의 높은 만족도 제고
- 사업개요
 - 사업기간 : 2023. 1월~12월
 - 사업량 : 20가구
 - 사업대상 : 저소득 한부모가구, 국민기초생활수급자 중 청소년, (만9세~만24세 이하) 사례관리대상자
 - 사업내용 : 이루고 싶은 소원과 사연을 공모, 사연의 내용을 심사하여 가구당 30만원씩 소원성취 비용을 지원

□ 마산동 사랑의 빨래방

- 거동이 불편한 1인가구 어르신들 위주로 찾아가는 빨래서비스 제공
- 빨래방과 연계하여 취약계층을 위한 쾌적한 생활환경 조성에 기여
- 사업개요
 - 사업기간 : 2023. 1월 ~ 12월
 - 사업량 : 월 1회, 10가구 이내
 - 사업대상 : 거동불편 1인가구 어르신, 장애인 가구 등
 - 사업내용 : 세탁물을 수거, 세탁·건조 후 가정에 세탁물 배달
 - 사업수행 : 마산동 지역사회보장협의체 위원들이 자원봉사

6. 지역 특색에 맞는 주민 맞춤형 복지창구 운영

- ❖ 복지수혜자가 타 지역에 비해 밀집해 있는 지역 특성을 반영하여 밀집 맞춤형 복지서비스 제공 및 촘촘한 복지사각지대 발굴

□ “어서 오세요”열린 동장실 운영

- 복지상담에 불만족 또는 동장 면담이 필요한 주민들에게 언제, 어디서나 상담 서비스를 제공하고 해결할 수 있도록 동장실 및 오픈회의실 상시 개방
- 사례관리자 또는 수급 탈락자 등 복지상담이 필요한 가정에 월 1회 이상 정례화로 동장이 직접 방문하여 상담 및 맞춤형 서비스 제공

□ 전직원‘독거노인 1:1 안부전화 서비스’실시

- 기존 지역사회보장협의체에서 실시하던 ‘독거노인 1:1 안부전화 서비스’를 복지팀 전직원이 함께 실시하여 놓치기 쉬운 복지사각지대 발굴 및 고독사 예방
- 통장협의회 사실조사 등 연계하여 독거노인에 대해 보다 밀접 관리가 될 수 있도록 신고 및 확인체계 확대

□ 원스톱 복지창구 운영 및 집중 관리대상자 관리

- 복지창구 전직원이 복지 관련 모든 업무에 대해 상시 공유하고 지침을 숙지하여 번호표 1회 발행으로 모든 복지업무를 해결할 수 있는 시스템 마련
- 집중 관리대상자, 반복적인 민원사항 등에 대한 신속하고 빠른 공유 및 보고로 누수 없는 복지망 구축



운 양 동

I. 일반현황

1. 기구 및 인력

- ☐ 기구 : 2팀(행정민원팀 / 찾아가는보건복지팀)
- ☐ 인력 : 정원 18명 / 현원 18명

구분	계	일반직							무기	기간제	비고
		소계	4급	5급	6급	7급	8급	9급			
합계	19	18/18	-	1/1	2/2	6/4	5/7	4/4	-	1	

2. 주요기능

- ☐ 행정민원팀
 - 행정 능력, 주민편의 도모를 위한 지방행정 기초사무
 - 단체관리(통.반 조직운영, 주민자치 등), 선거사무
 - 민원서류 통합 발급, 주민등록 등 민원행정 위임 사무
 - 환경, 건축, 토목, 광고물, 자연재해 관련 사무
- ☐ 찾아가는보건복지팀
 - 사회복지서비스에 대한 사례관리, 사각지대 발굴
 - 국민기초, 긴급지원 등 사회복지 상담 및 민원 처리
 - 지역사회보장협의 서비스 제공 및 연계 협력 지원 등

3. 지역현황('22. 11월말 기준)

- ☐ 인 구 : 49,204명
- ☐ 세대수 : 18,578세대
- ☐ 면 적 : 7.62km²
- ☐ 학교수 : 6개교(초등 3, 중등 1, 고등 2)

II. 2022년 주요성과 및 2023년 추진방향

1. 2022년 주요성과

□ '슬기로운 쓰레기 배출생활' 인식 확산

- 쓰레기 배출, 환경 민원에 대한 선제적 대응
 - 중심상가 거주 외국인 대상, 쓰레기 분리배출 국.영문 안내문 자체 제작 및 배부(2022. 4.)
 - 운양동 맞춤형 배출 안내문 제작, 배부(2022. 8. ~ 지속)
 - 올바른 쓰레기 배출 인식 개선을 위한 민관 협력 캠페인 지속 추진(2022. 하반기 ~ 지속)

□ '지역 숙원을 해소'하고 '지역 화합을 유도'하는 동정 업무 추진

- 침체된 지역 중심상권 활성화 유도
 - 동네 소비 촉진의 한마당, 소비 촉진 캠페인 실시(2022. 10.)
 - 상권 특화 여건을 마련한 카페거리 상징물 설치(2022. 7.)
 - 상가밀집지 환경을 개선한 주변환경 정비(크린넷 벤치 / 2022. 9.)
- 주민 숙원 해소
 - 제촌 게이트볼장 철거에 대응한 대체 구장 건립 건의(운양 게이트볼장 / 2022. 하반기 설계 완료)
 - 지역 내 주요사업 추진 경과 주민설명회 개최(경관육교/운양도서관)
 - 겨울철 재난 신속 대응을 위한 대응 인력 추가 확보(2022. 1.)
- 주민 화합·소통
 - 감염병 확산 안정세에 따른 기관단체장 회의 운영 정례화
 - 주민 눈높이에 부응하는 문화공연 개최(힐링콘서트 / 2022. 9.)

□ 함께 더하는 따뜻함. 지역특화 복지사업 운영

- 복지 자원 발굴, 자발적 참여를 통해 촘촘한 지역 복지 실현
 - 사랑의 미용실(2022. 5.~11.) / 태어나줘서 고마워요(2022. 4.~11.) / 사랑의 콜센터(2022. 5.~11.)
- 주민 주도 마을복지사업 추진
 - 마을복지계획추진단 체험·소통 활동('우리와 함께하는 벅' / 2022. 10.)

2. 2023년 추진방향

□ 윤양 인구 5만을 준비하는 주민 화합, 소통 동정 추진

- 김포愛 발현과 연계한 동 단위 주민 의견 청취 기회 확대, 주도적 주민 참여활동 지원

□ 지역 복지 수요를 반영한 특화 사업 지속 발굴, 도입

- 가족의 의미, 소중함을 공감하는 아동 대상 특화 사업 등

Ⅲ. 주요업무 추진계획

운 양 동

1. 5만 운양 주민 화합, 소통 강화
2. 깨끗하고 밝은 운양동 만들기
3. 지역상권에 힘을! 중심상권 활성화
4. 더불어 살아가는 운양동 행복복지서비스
5. 민관협력을 통한 지역특화사업 추진

1. 5만 운양 주민 화합, 소통 강화

- ❖ 정주민구 5만에 걸맞은 주민화합, 소통행정 추진으로 한강신도시 중심 동으로 다시 한번 도약

□ 운양愛 주민 소통 행정 추진

- 시정(동정) 계획과 운영에 대한 신속한 정보공유, 주민의 의견을 청취 및 수렴하여 행정업무에 적극 반영
 - 시정 및 주요 사업, 운양동 내 추진 사업 등에 대한 신속한정보 전달로 행정 신뢰 제고
 - 기관 단체장 회의 정기 운영, 현장 소통 기회 확대를 바탕으로, 주민-시정 간 공감 형성에 기여

□ 가칭)제1회 운양愛 모담축제 개최

- 5만 인구 운양을 알리고, 지역을 상징하는 시민 화합 행사 개최
 - * 주민 소통, 결집 기회로 적극 활용
- 축제 추진개요
 - 시기/장소 : 2023. 4월 중/운양동 모담공원로(청사 앞 도로 활용)
 - 내 용 : 문화공연, 지역 안내.홍보 부스(명소, 단체, 상권 등) 주민 화합 체험 행사 운영 등
 - * 지역 주요 단체 연계 협력 운영(발전협의회 등 10개 단체)

□ 지역 현안 해소를 위한 협업체제 강화

- 서로에게 힘이 되는 관계 구축을 통해 지역 현안 등 공동 대응
- '김포愛 시민운동' 등 시정 주요 사업 추진에 동력 확보

추진부서

운양동장 김순애

행정민원팀장 김준세 (행 3851)

담당자 고보경 (행 3855)

2. 깨끗하고 밝은 운양동 만들기

- ❖ 자동집하시설 이용, 분리배출에 대한 올바른 정보 전달을 통하여 관련 민원을 예방하는 등 선제 대응

□ ‘슬기로운 쓰레기 배출생활’인식 지속 확산

- 환경 민원 다수 발생지 배출자를 위한 맞춤형 홍보 방안 추진
 - 전출입이 빈번한 지역(운양역 중심상가, 카페거리 내 오피스텔), 거주자를 위한 가이드 제작, 중점 배포 지속
 - 외국인 대상 쓰레기 분리배출 안내문(국영문) 자체 제작 및 배포
- 쓰레기 배출 인식 개선 민관 협력 활동, 캠페인 추진
 - 통장협의회, 바르게살기운동위원회 연계, 현장 홍보 캠페인 실시
 - 청정마을가꾸기 등 주민자치 활동 연계, 크린넷 이용 계도 실시

□ 생활 속 탄소중립 실천 확산

- 탄소중립 사회로의 이행, 녹색성장을 위한 생활 실천에 지역 참여 유도
 - 추진체계

안내 및 홍보

운양동

⇒

단체 참여, 인식 확산 유도

바르게살기운동위원회 등 지역 단체

⇒

인식 정착(주민 자발적 참여)

운양동 전역

- 주요내용

- . 탄소중립 생활 실천 사항 안내 및 홍보 : 동정 안내 연계, 중앙 및 시 제공 자료(생활 실천서 등) 배포
- . 재활용 분리배출 실천 확립 : 재활용품 분리수거 교환사업 집중 이행 기간 운영 / 투명페트병 분리배출 집중 홍보

□ 마을안길 제초 등 민원 신속 대응

- 도로변 제초, 무단투기 조치 등 적극 대응을 통해 쾌적한 환경 조성

추진부서

운양동장 김순애

행정민원팀장 김준세 (행 3851)

담당자 이경준 (행 3853)

3. 지역상권에 힘을! 중심상권 활성화

- ❖ 지역 특화 여건을 바탕으로 침체된 지역 중심상가 활성화 유도
- ❖ 주민, 상가의 자발적 참여를 통해 동네 소비의 지속성 제고

□ 상가 밀집지 경관 개선 : 불법광고물 부착 방지시트 설치

- 불법 전단지 부착 사전 방지를 통해 도시(지역상권) 경관 개선
 - 사업규모 : 약 260개소(*운양 상가, 카페거리 내)
 - 사업내용 : 광고물 부착 사전 방지시트 설치를 통해 불법광고물 사전 차단(CCTV, 가로등, 보안등, 신호등 등)

※ 2022년 주민참여예산위원회 지역회의 선정 사업

- 상가 밀집지역 내, 크린넷 주변 환경 정비
 - 사업규모 : 2개소(운양동 1296-6 / 1297-4)
 - 사업내용 : 쓰레기 무단투기 모니터링, 외부 쓰레기 투입 지속 관리 등

□ 운양 소비 촉진 캠페인 정기 운영

- 동 상가 활성화를 위해 캠페인 연2회 정기 운영하여, 동네 소비 유도
- 상가 홍보를 비롯한 다양한 공연 및 체험 등을 병행하여, 주민들의 문화 생활 향유 도모
 - 사업규모 : 상가 홍보 부스 약 30여개소 운영(2022. 10.)
 - ※ 유동인구가 많은 운양역 1번출구 부근에서 운영
 - 사업내용 : 운양동 상가 홍보, 플리마켓, 공연 및 체험 등

추진부서	운양동장 김순애	행정민원팀장 김준세 (행 3851)	담당자 유성호 (행 3854) 이경준 (행 3853) 성미선 (행 3856)
------	----------	---------------------	--

4. 더불어 살아가는 운양동 행복복지서비스

- ❖ 다양하고 복합적인 욕구를 가진 취약계층에 생애주기별 맞춤형 복지 서비스를 지원하여 저소득층의 복지 체감도 제고 및 삶의 질 향상

□ 사업개요

- 사업기간 : 2023. 1월 ~ 12월
- 사업내용 : 생애주기별(개인별, 가구별) 맞춤형 복지서비스 지원
- 복지대상자 현황

계	기초생활보장	차상위	기초연금	한부모	아동수당	장애인
9,658명	424명	139명	2,635명	147명	5,135명	1,178명

□ 추진계획

- 2023. 1월 ~ 12월 : 출생, 연령 도래, 소득변동 등 인적 변동 시 상시 지원

생애주기	사업내용
출생.아동	출산장려금 / 아동수당 / 아동급식 / 보육료 / 유아 학비 아이돌봄서비스 / 디딤씨앗통장 / 다자녀교복비 / 우리아이심리바우처
청소년	초중고 교육비 / 여성 청소년 위생용품 지원 / 청소년증 발급
청년	청년 기본소득 / 청년수당 / 청년 노동자 통장
노인	기초연금 / 노인일자리 / 노인 맞춤 돌봄 / 경로당 지원
전체주기	사업내용
국민기초	생계급여 / 의료급여 / 주거급여 / 교육급여 / 가사간병지원
장애인 한부모	장애등록 / 복지카드 / 장애인연금(수당) / 장애인일자리·활동지원 아동양육비 / 자녀학비 / 학습재료비 / 생필품비

추진부서	운양동장 김순애	찾아가는보건복지팀장 황영숙 (행 3870)	담당자 전봉선 (행 3872) 조선헌 (행 3873) 김세영 (행 3875)
------	----------	-------------------------	--

5. 민관협력을 통한 지역특화사업 추진

- ❖ 운양동 취약계층 가구를 대상으로 경제적 지원 및 자존감 고취 등 정서적 안정감 제공

□ 태어나줘서 고마워요

- 취약계층 아동들에게 자존감 고취 및 지역사회공동체 소속감 부여
- 가족의 의미 및 소중함을 되새기고 지역 내 소외계층 관심 제고
- 사업개요
 - 사업기간 : 2023. 1월 ~ 12월
 - 사업량 : 40명
 - 사업대상 : 저소득층 아동·청소년
 - 소요예산 : 1,000천원(경기사회복지공동모금회)
 - 사업내용 : 매월 생일을 맞은 저소득층 아동·청소년에게 생일 축하 메시지 카드 전달 지원

□ 운양동 사랑의 미용실

- 거동 및 교통이 불편한 어르신들에게 찾아가는 미용서비스 제공
- 이동 미용실 운영을 통해 이미용 서비스에 취약한 장애인 건강 관리 지원
- 사업개요
 - 사업기간 : 2023. 1월 ~ 12월
 - 사업량 : 월 1회 이상
 - 사업대상 : 장애인 가구, 거동불편 노인 등
 - 소요예산 : 300천원(경기사회복지공동모금회)
 - 사업내용 : 거동 및 교통에 불편을 겪는 장애인·노인 가구 대상 찾아가는 방문(이동) 미용 서비스 제공