



# 주요 시정계획

복지과

## 일반현황

☐ 조 직 : 6팀

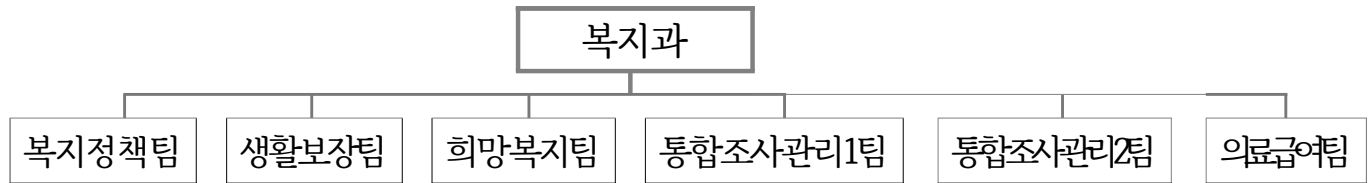

☐ 인 력 : 43명 (행정직군 34명, 공무원 8, 청원경찰 1)

(정원/현원, 2022. 6월 기준)

계	4급	5급	6급	7급	8급	9급	임기제	기타
35 34	1 1	1 1	7 8	7 12	10 8	9 4	- -	- 9

※정원 외 기타(공무직 8, 청원경찰 1)

☐ 주요기능

구 분	담 당 업 무
복 지 정 책 팀	<ul style="list-style-type: none"> <li>○ 회계, 주요행사, 현충시설관리, 독립유공자 의료비, 보훈수당</li> <li>○ 김포복지재단, 북부권 제2종합사회복지관 및 보훈회관 건립, 행려자</li> <li>○ 사회복지기금, 행복e음, 중무계획, 범죄피해자지원센터 관리</li> <li>○ 종합사회복지관, 보훈단체, 사회복지사 처우개선, 지역사회보장협의체 등</li> </ul>
생 활 보 장 팀	<ul style="list-style-type: none"> <li>○ 생활보장위원회, 생계급여 관리·보장비용 징수, 이사비용지원</li> <li>○ 자활근로, 조건부수급자 관리, 가사·간병방문지원,</li> <li>○ 해산·장제급여, 정부양곡, 차상위계층 보장결정, 자산형성지원 등</li> </ul>
희 망 복 지 팀	<ul style="list-style-type: none"> <li>○ 긴급지원심의위원회, 코로나19 생활지원비</li> <li>○ 무한돌봄센터, 사례관리사 관리, 복지사각지대, 명예사회복지공무원</li> <li>○ 지역사회서비스투자사업, 푸드뱅크 관리</li> <li>○ 긴급·무한돌봄사업, 고난도 통합사례관리 등</li> </ul>
통 합 조 사 관 리 1 , 2 팀	<ul style="list-style-type: none"> <li>○ 근로능력평가, 조건부과유예, 희귀난치성질환, 소아암환자 자격조사</li> <li>○ 맞춤형급여 및 장애인복지, 한부모 및 차상위 조사 및 관리</li> <li>○ 기초연금 조사 및 관리 등</li> </ul>
의 료 급 여 팀	<ul style="list-style-type: none"> <li>○ 의료급여심의위원회, 의료급여대상자 관리, 의료급여관리사 관리</li> <li>○ 의료급여 부당이득금 환수, 의료급여사례관리</li> <li>○ 의료급여 사업(요양비, 임플란트, 장애인보조기기, 임신출산진료비, 입양아동지원비) 등</li> </ul>

## □ 주요사업 예산집행현황

[2022. 6월 말 기준 / 단위 : 백만원]

구 분	예 산 액	집 행 액	잔 액	집행률(%)
<b>총 계</b>	<b>99,657</b>	<b>57,093</b>	<b>42,564</b>	
북부권제2종합사회 복지관 건립	24,648	12,299	12,349	49
보훈회관 건립	6,650	204	6,446	3
국가유공자 위문	4,615	2,273	2,342	49
보훈단체 지원	526	250	276	48
기초생활보장 생계급여	28,010	14,860	13,150	53
저소득층 자립·자활 지원	3,105	1,769	1,336	57
긴급복지 및 경기도형 긴급복지	3,810	1,556	2,254	41
코로나19 생활지원비	24,892	21,408	3,484	86
의료급여	3,401	2,474	927	72

## □ 기초생활 수급자 현황 ----- 9,326가구 13,166명(중복제외)

[행복e음 통계 / 2022. 5월 말 기준]

계(중복포함)		생계급여		의료급여		주거급여		교육급여	
가구	인원	가구	인원	가구	인원	가구	인원	가구	인원
20,498	28,380	5,774	7,536	5,241	6,879	8,355	12,199	1,128	1,766

## □ 주요 시설물 및 장비 현황

### ○ 현충시설물 현황

순번	관리번호	시설명	소재지	지정일	설립일	비고
1	14-2-14	현충탑	김포한강4로 419-39	03.05.30	62.05.12	국가 수호 시설
2	14-2-21	호국무공수훈자공적비	고막리 산82-1 (청소년수련원 내)	03.05.30	02.11.25	
3	14-2-24	해병대김포지구전적비	월곶면 조강리 산1번지(애기봉)	04.12.09	89.11.01	
4	14-2-27	6.25참전유공자탑	고막리 산82-1 (청소년수련원 내)	08.05.09	07.12.04	
5	14-1-2	양촌대곶면민 만세운동유적비	양곡리 266-6	02.11.02	85.12.12	독립 운동 시설
6	14-1-9	월곶면민 만세운동유적비	포내리 168-2	05.05.09	84.12.29	
7	14-1-11	고촌면민 독립만세유적탑	신곡리 1106 (신곡노을공원 내)	08.05.09	07.08.15	
8	14-1-14	김포시 독립운동기념관	양촌읍 양곡2로30번길 46	14.05.20	13.03.01	

### ○ 관계기관 및 위탁시설 현황

시설명	소재지	설립일	운영현황	규모	면적(㎡)	이용인원 (월/명)	종사자 (명)
김포 복지재단	고촌읍 은행영사정로23번길 52-15, 고촌복지회관4층	2011. 9. 15.	출자.출연기관	지상 4층	375.4	-	11명
종합 사회복지관	사우중로 100	2011. 2. 17.	위탁운영 (김포복지재단)	지하 3층 지상 5층	부지 1,470.8 연면적 6,035.9	5,910	24명
독립운동 기념관	양촌읍 양곡2로 30번길 46	2013. 3. 1.	위탁운영 (청소년재단)	지하 1층 지상 2층	부지 1,227.9 연면적 2,018.4	9,414	6명 (청소년 재단인 력)
경기김포 지역자활센터	양촌읍 황금1로80번길 55, 3층	2002. 12. 31.	위탁운영 (김포복지재단)	지상 3층	981	94	9명
김포 푸드뱅크	김포대로 1521	2006. 4. 20.	위탁운영 (김포시 기독교연합회)	지상 1층	171	1,023	2명

☐ 기타 주요 현황(위원회 등)

○ 위원회 현황

연번	위원회명	위원장	위원수 (위원장포함)	설 치 근 거	위촉기간
1	사회복지기금운용심의위원회	부시장	12	김포시 사회복지기금 설치 및 운용조례	2021.10.25.~ 2023.10.24.
2	생활보장위원회	시장	11	국민기초생활보장법	2021.04.15.~ 2023.04.14.
3	의료급여심의위원회	복지교육국장	5	의료급여법	2020.04.10.~ 2023.04.09.

○ 보훈단체 현황

연번	단체명	대표자	주소	회원수 (명)	임기
	<b>합 계</b>			<b>7,617</b>	
1	상이군경회	이희창	사우중로 11번길 34, 보훈회관	570	2021.5.24.~ 2025.5.23
2	전몰군경유족회	김광평	사우중로 11번길 34, 보훈회관	148	2018.5.11.~ 2022.5.11
3	전몰군경미망인회	문송순	사우중로 11번길 34, 보훈회관	140	2017.5.2.~ 2021.5.2.
4	광복회	강성보	풍무로 107, 제1동 410호	62	2018.8.29.~ 2022.8.29
5	무공수훈자회	이만식	장릉로 125, 국가유공자회관	1,187	2021.4.16.~ 2025.3.31
6	6.25참전유공자회	신재천	북변중로 58-28, 향군회관 1층 (북변터미널 건너편)	403	~ 2022.12.31
7	고엽제전우회	이보형	장릉로 125, 국가유공자회관	634	2018.5.15~ 2021.4.15
8	특수임무유공자회	이상필	풍무로145-1,4층 (풍무동)	44	2019.5.1.~ 2023.5.1
9	월남전참전자회 (보훈단체협의장)	임종철	봉화로163번길 12 (감정동우편취급소 뒤편)	585	2020.6.1.~ 2024.6.1
10	김포시재향군인회	이영길	북변중로 58-28(향군회관3층) (북변터미널 건너편)	3,844	2021.1.26.~ 2025.1.25

# 민선8기 비전 및 추진목표

## 정책비전 [전략목표]

시민이 행복한 복지도시 조성



## 정책목표 [추진방향]

- 시민 복지서비스 향상을 위한 복지인프라 구축
- 국가유공자 예우 강화 및 보훈정신 확산
- 공공의 사회안전망 강화
- 위기가구 발굴 및 지원 강화
- 공정하고 적절한 복지대상자 통합조사관리

## 핵심과제 [역점·중점 추진사항]

- 북부권 제2종합사회복지관 건립
- 보훈회관 건립
- 국가유공자·보훈단체 지원 및 예우
- 저소득층 생활안정 및 자립지원
- 위기가구 긴급지원 확대
- 코로나19 생활지원비 지원
- 맞춤형 사회보장급여 통합조사관리
- 의료급여 수급권자의 보장성 확대

# 2022년도 주요업무계획

## 1. 북부권 제2종합사회복지관 건립

- ❖ 북부권 종합균형발전 도모 및 주민들의 복지 수요를 충족하고, 다양한 계층이 이용할 수 있는 복지인프라 구축

### □ 사업개요

- 사업기간 : 2019. 01. ~ 2023. 01.
- 위 치 : 김포시 통진읍 마송리 502, 503번지 일원
- 사업규모 : 연면적 7,402㎡ (지하2층 ~ 지상4층)
- 예 산 액 : 24,648백만원(시비100%)

[단위 : 백만원]

구 분	총 사업비	부지매입비	설계비	부대비	공사비	용역비
예산액	24,648	3,000	850	250	18,148	2,400

- 주요내용 : 상담실, 강당, 회의실, 북카페, 청소년상담실, 장애인주간보호시설 등
- 현재 공정율 : 50.23%(4층 옥탑타설 중)

### □ 추진실적

- 2020. 03. : 설계용역 착수
- 2020. 04. : 부지 경계측량 및 BF예비인증 착수
- 2020. 11. : 시공사 입찰공고
- 2021. 01. : 설계용역 준공 및 건축허가 완료
- 2021. 02. : 시공사 선정((주)유토플렉스산업개발)
- 2021. 04. : 공사착공

## □ 추진계획

- 2023. 01. : 공사 준공

## □ 기대효과

- 시민의 지역복지 욕구 충족 및 지역별 균형발전 도모
- 맞춤형 복지서비스 제공을 통한 시민 만족도 제고

## □ 조감도 및 현황도

	
조감도	현장사진

추진 부서	복지과장 강영화	복지정책팀장 채혜영 (행 2611)	담당자 최규현 (행 2616)
-------	----------	---------------------	------------------

## 2. 보훈회관 건립

- ❖ 현 보훈회관 노후화에 따른 신 보훈회관 건립의 필요성 및 산재되어 있는 보훈단체의 통합 관리·지원으로 맞춤형 보훈서비스 제공

### □ 사업개요

- 사업기간 : 2021. 01. ~ 2024. 06.
- 위     치 : 풍무2지구 38블럭 16롯트(시유지)
- 사업규모 : 부지면적 735㎡/연면적 2,130㎡ (지하1층, 지상4층)
- 예 산 액 : 6,650백만원

### □ 추진실적

- 2020. 08. : 건립부지 확보 및 보훈회관 건립계획 수립
- 2020. 09. : 중기지방재정계획 반영
- 2021. 01. ~ 03. : 공유재산심의 의결(신축) 및 지방재정투자심사 승인
- 2021. 03. : 국고보조금(보훈처) 신청
- 2021. 04. ~ 05. : 공공건축사업계획 사전검토 이행
- 2021. 06. ~ 08. : 건축기획심의 안건 상정 및 승인
- 2021. 09. ~ 2022. 02: 조달청 설계공모 및 설계용역 착수
- 2022. 03. ~ : 실시설계 용역(9월 준공)

### □ 추진계획

- 2022. 10. ~ 11. : 건설사업관리단·시공사 입찰공고 및 계약
- 2022. 11. ~ 12. : 건축허가 완료 및 시공사 선정
- 2023. 01. : 공사착공
- 2024. 06. : 공사준공

## □ 기대효과

- 보훈단체 통합관리 및 운영을 통한 체계적이고 종합적인 맞춤형 보훈서비스 제공
- 국가유공자 예우를 강화하여 올바른 국가관을 승계할 수 있는 공간 제공
- 보훈단체 간 협업 공간 제공으로 시너지 상승 및 보훈 프로그램 운영을 통한 다양한 복지서비스 제공

## □ 조감도 및 현황도



조감도



현장사진

추진 부서	복지과장 강영화	복지정책팀장 채혜영 (행 2611)	담당자 최규현 (행 2616)
-------	----------	---------------------	------------------

### 3. 국가유공자·보훈단체 지원 및 예우

- ❖ 나라를 위해 희생한 국가보훈 대상자들에 대한 예우 및 공경 표현
- ❖ 나라를 위한 희생이 헛된 것이 아님을 알리고 국가안보의 중요성 강조

#### □ 사업개요

- 추진시기 : 연중
- 추진대상 : 국가보훈대상자(4,600여명), 독립운동기념관, 현충탑 등
- 소요예산 : 6,341백만원
- 추진내용
  - 국가유공자 수당 지원 : 7개
    - ※ 보훈명예수당, 참전명예수당, 참전유공자 배우자 수당, 독립유공자명예수당, 사망위로금, 명절 위로금, 광복절 위로금
  - 보훈단체 운영비 및 사업비 지원 : 10개 단체
  - 현충시설 관리·정비 : 현충탑 등 8개소

#### □ 추진실적

- 2022. 01. : 현충탑 신년 참배
- 2022. 01. ~ : 보훈수당(7개/2,273백만원) 및 단체별 보조금 지급(10개단체/250백만원)
- 2022. 02. ~ : 현충시설 정비(현충탑 수목보식/3,200천원)
- 2022. 06. : 현충일 추념식(6.6.) 및 6.25전쟁 기념식 개최

#### □ 추진계획

- 2022. 07. : 고촌면민독립만세유적탐 세척 및 유약처리
- 2022. 12. : 보훈단체 보조금 정산 등

#### □ 기대효과

- 국가유공자 예우 강화를 통해 호국보훈정신 함양

추진 부서

복지과장 강영화

복지정책팀장 채혜영 (행 2611)

담당자 이정희, 홍동균 (행 2617, 2618)

## 4. 저소득층 생활안정 및 자립지원

- ❖ 더 두텁고 포용적인 복지서비스 제공으로 저소득층 기본생활보장 강화
- ❖ 기초생활보장 수급률 확대에 따른 비수급 빈곤층 적극 보호
- ❖ 자활근로 및 취업 지원을 통한 저소득층의 탈수급 및 자립을 지원

### □ 사업개요

- 사업기간 : 연중
- 사업량 : 9,326가구 13,166명
- 예산액 : 31,290백만원
- 사업내용 : 기초생활수급자에 대한 생계, 교육, 해산, 장제급여 등 기본생활 지원 및 일자리 제공을 통한 자립지원

### □ 추진실적 (2022. 5월 말 기준)

- 생계급여 : 5,774가구 12,418백만원
- 해산·장제급여 : 162명 139백만원
- 정부양곡 지원 : 4,092가구 5,277포
- 교육급여 : 1,766명 67백만원
- 기초생활수급자 이사비용지원 : 109가구 32백만원
- 자활근로 참여자 107명 693백만원
  - 자활교육 훈련 참여 435명 / 조건부 수급자 관리 417명
  - ※ 자활센터 편의점사업단 신설 : 1개소(매출액 9백만원)
- 자산형성지원사업 209가구 169백만원

- 제도 완화 홍보 및 생활보장위원회를 통해 기초생활보장 수급률 향상 : 전년 대비 4.3% 증가('22.5월말 현재)

• 기초생활수급자 현황 : 9,326가구 13,166명 (중복제외/ '22.5월말 현재)

< 기초생활보장 수급자 증가 추이 >

(단위:명)

수급자수 급여명	'19년	'20년	'21.년( A)	'22. 5월 (B)	증가 C (=B-A)	
					인원	비율
계	19,932	23,253	27,189	28,380	1,191	4.3
생계급여	5,076	5,669	7,067	7,536	469	6.6
의료급여	5,720	6,188	6,711	6,879	168	2.5
주거급여	7,671	9,783	11,651	12,199	548	4.7
교육급여	1,465	1,613	1,760	1,766	6	0.3

## □ 추진계획

- 기초생활보장 생계급여 대상자 부양의무자 기준 전면폐지에 따른 비수급 빈곤층 보호 확대
  - ※ 2021. 10월부터 생계급여 수급권자 부양의무자 기준 전면폐지  
단, 고소득 (1억) 고재산 (9억) 부양의무자가 있는 경우에는 부양의무자 기준 적용
- 기준 중위소득 5.02% 인상에 따른 보장성 강화
  - 4인가구 기준 생계급여 146만 2,887원 → 153만 6,324원
  - ※ 기준 중위소득 인상 추이 : ('18) 1.16%, ('19) 2.09%, ('20) 2.94%, ('21) 2.68%
- 생활보장위원회 심의를 통해 보호가 필요한 가구 적극보호
- 소득·재산미신고, 허위 가족관계단절등 부정수급자 관리 강화
- 자활센터 신규사업 지원 : 카페 사업단
- 청년내일저축계좌 대상자 지원 : 545명 166백만원('22.7월)

## □ 기대효과

- 맞춤형 서비스 제공으로 공공의 사회안전망 확대
- 근로능력 있는 저소득층의 일자리 창출 및 성공적 자립지원

추진부서

복지과장 강영화

생활보장팀장 고명남 (행 2612)

담당자 권경민, 양현주 (행 2621, 2623)

## 5. 위기가구 긴급지원 확대

- ❖ 위기가구에 대하여 신속하게 지원하여 위기상황 해소
- ❖ 복지사각지대 발굴 확대로 선제적 지원

### □ 긴급지원 현황

- 사업내용 : 갑작스러운 「위기사유」로 곤란한 위기가구에 생계·의료급여, 주거 등을 일시적으로 신속하게 지원함으로 위기상황 해소
- 사 업 비 : 3,810백만원(국비53%, 도비9%, 시비38%)
- 추진실적

[2022. 5월 말 기준 / 단위 : 천원]

구분	계		생계지원		의료지원		주거지원		연료비지원	
	가구	금액	가구	금액	가구	금액	가구	금액	가구	금액
계	1,851	1,387,776	1,142	1,140,288	69	164,201	32	20,914	608	10,283
긴급복지	1,580	1,181,892	981	997,542	46	115,239	31	15,914	522	1,107
경기도형 긴급복지	271	205,884	161	142,746	23	48,962	1	5,000	86	9,172

### □ 민간자원을 통한 위기가구 긴급지원

- 사업내용 : 김포복지재단(공동모금회 기금)을 통해 한시적으로 생계, 주거비 등 지원
- 사 업 비 : 390백만원
- 추진실적

[2022. 5월 말 기준]

구분	맞춤형 행복나눔지원사업	우리김포 긴급지원 사업
지원실적	64가구 8,630만원	281가구 6,758만원

※ 긴급복지 미지원 가구(2022년/14가구)에 대해 민간자원 연계 완료

## □ 복지사각지대 발굴 확대

### ○ 복지사각지대 발굴 실적

[2022. 5월 말 기준]

구분	조사 대상자(가구)				지원 현황(건)					
	계	빅데이터활용 (위기33종)	인적안 전망	비대면 발굴	계	복지 상담	공적 지원	사례관리및 서비스연계	민간 자원	비대상
계	2,660	2,650	8	2	2,297	419	343	249	1,020	266

### ○ 빅데이터 시스템을 통한 상시 사각지대 발굴

- 대상 : 단전, 단수, APT 관리비 체납 가구 등 위기정보 33종을 통해 발굴된 가구
- 방법 : 전체 명단 모니터링 및 현장 방문조사

### ○ 민간 인적 안전망 및 방문서비스 종사자를 통한 사각지대 발굴

- 방법 : 명예사회복지공무원, 도시가스 검침원, 체납실태조사원 신고

### ○ SNS 활용한 비대면 복지사각지대 발굴

- 방법 : 카카오톡 「김포복지팡팡」 채널을 통한 신고

### ○ 민·관이 함께하는 「김포시 복지사각지대 발굴 캠페인」 전개

### ○ 긴급복지심의위원회 정기 개최로 위기 정도에 따라 신속한 추가지원 결정

## □ 기대효과

- 코로나19 여파로 인해 사회전반에 경기불황이 장기화되는 상황에서 위기가구를 적극 발굴하여 신속하게 지원함으로 취약계층으로의 전락 방지

추진 부서	복지과장 강영화	희망복지팀장 홍지혜 (행 2613)	담당자 이은혜 (행 2632) 이숙희 (행 2633) 염수현 (행 2634)
-------	----------	---------------------	--

## 6. 코로나19 생활지원비 지원

❖ 코로나19 확진에 따른 입원·격리 대상자에게 생활지원비를 지원함으로써 생활 부담 감소

### □ 사업개요

- 사업기간 : 연중('20.2. 최초 시행)
- 사업규모 : 50,090가구
- 사업내용 : 「감염병 예방 및 관리에 관한 법률」에 따라 입원·격리 통지를 받은 격리자 수에 따라 지원

※ 제외대상 : ① 격리기간 동안 「감염병예방법」제41조의2에 따른 유급휴가 제공받은 자  
 ② 해외입국 격리자 ③ 격리·방역수칙 위반자 ④ 입원·격리자 본인이 국가·지자체 등의 재정지원을 받은 기관의 종사자(근로자)인 경우

- 예산액 : 42,025백만원(국비50%, 도비33.3%, 시비16.7%)

### □ 추진실적

- 예산 집행 현황

[단위 : 천원]

연도별	지원가구수	예산액(성립)	지급액	집행잔액	비고
2021년	9,235	8,500,000	8,497,947	2,053	
2022년	41,535	24,892,363	21,408,364	3,483,999	6.21.일 현재 86% 소진

- 읍면동 접수창구 지원을 위한 기간제 근로자 채용 : 10명/66,000천원 예비비 편성

### □ 추진계획

- 추후 국도비 교부시 성립 전 사용으로 신속 지급 처리
- 2022. 09. : 2022년 제2회 추가경정예산 편성 시 세입·세출 예산 편성

추진 부서	복지과장 강영화	희망복지팀장 홍지혜 (행 2613)	담당자 양혜지 (행 5183)
-------	----------	---------------------	------------------

## 7. 맞춤형 사회보장급여 통합조사관리

- ❖ 저소득층 복지욕구에 맞는 사회보장급여 조사 및 책정
- ❖ 수급자격 및 급여의 적정성 확보를 위한 공정하고 적절한 통합조사관리

### □ 사업개요

- 기 간 : 연중
- 대 상 : 13종 사회보장급여
  - 국민기초생활보장, 기초연금, 장애인연금, 차상위장애수당, 차상위계층확인, 차상위자활, 차상위본인부담경감, 한부모가족지원, 차상위자산형성, 타법의료급여 (북한이탈주민, 중요무형문화재보유자, 국가유공자), 초중고교육비지원
- 조사방법
  - 사회보장정보시스템을 통한 정확한 소득·재산 조사 (25개 기관 80종 소득·재산·인적 정보연계)
  - 공적자료가 불충분할 경우 지출실태, 현장 확인조사 등 병행 조사
  - 급여 중지 및 감소 대상자에 대해 충분한 소명기회 제공
  - 상·하반기, 월별 확인조사 및 변동관리 내역의 적기 반영

### □ 사회보장급여 대상자 현황

[2022. 5월 말 기준 / 단위 : 명]

년 도	인 구 현 황	합 계 (인구대비율)	국민 기초	기초 연금	장애인 복지	한부모	차상위 계층확인	초중고 교육비	아동 수당	기타
2022	485,453	168,020 (34.61%)	13,166	39,726	18,498	2,929	1,165	3,127	39,179	50,230
2021	486,508	164,331 (33.77%)	12,609	38,389	18,444	2,784	1,004	3,306	34,373	53,422
2020	469,340	159,778 (34.04%)	11,240	34,959	18,000	2,662	840	3,452	36,106	52,519

※ 기타 : 긴급복지, 자활지원, 아동·청소년, 영유아보육, 기타사회복지서비스 등 포함.

# □ 사회보장급여 통합조사관리 현황

[2022. 5월 말 기준 / 단위 : 건]

년 도	계	신 규 조 사								변 동 조 사
		소계	국민 기초	기초 연금	장애인 복지	한부모	차상위 계층확인	초·중·고 교육비	기타	
2022	39,417	6,679	2,430	2,818	241	153	202	685	150	32,738
2021	88,343	14,829	6,234	5,856	727	375	542	630	465	73,514
2020	90,589	12,126	5,066	5,122	730	363	435	854	410	78,463

※ 기 타 : 청소년특별지원(생활,자립지원), 기타사회복지서비스, 차상위자활 포함

# □ 통합조사관리 연간 주요일정

구 분	상반기						하반기					
	1월	2월	3월	4월	5월	6월	7월	8월	9월	10월	11월	12월
인적정비 및 금융동의서 재징구												
일용소득 전수 조사(국세청, 고용노동부 화신)												
월별(단주기) 확인조사												
정기(상·하반기) 확인조사												
부양의무자 조사(가족관계 하체 등)												
근로능력평가												
주택조사 의뢰(신규, 거주지 변동)												
가구원 변동 조사(사망 교정시설 입소, 군입대 등)												
기타 변동사항(전출입, 인적정비, 소득재산 등)												
조건부과 유예관리(양육간병, 대학생 등)												
소아암환자 및 희귀난치성 질환자 조사												

추진 부서	복지과장 강영화	통합조사1,2팀장 배선숙, 김경인 (행 2614, 2615)	담당자 조성진 (행 2640)
-------	----------	-----------------------------------	------------------

## 8. 의료급여 수급권자의 보장성 확대

- ❖ 의료급여 대상자의 요양비, 장애인 보조기기 비용을 지원하여 의료급여 수급권자의 경제적 부담을 완화하여 저소득 취약계층의 의료복지 증진

### □ 사업개요

- 사업기간 : 연중
- 사업량 : 7,378명
- 사업비 : 3,401백만원(국비80%, 도비14%, 시비6%)
- 사업내용
  - 의료급여 수급권자의 진료비 및 건강생활유지비
  - 의료급여 장애인보조기기, 요양비, 본인부담 보상금, 입양아동 정산진료비 등 지원

### □ 추진실적 (2022. 5월 말 기준)

- 의료급여 수급권자 진료비 : 7,378명 2,183백만원
- 의료급여 장애인보조기기 : 57명 56백만원
- 건강생활유지비 잔액지급 : 3,161명 106백만원
- 의료급여 요양비 지원 : 386명 93백만원
- 입양아동 정산진료비 : 66명 4백만원
- 노인틀니·임플란트 본인부담금 지원 : 34명 7백만원
- 신규수급권자·약물오남용자·다빈도 외래이용자 사례관리 : 418명
- 의료급여 심의위원회 개최 : 5회 599건(의료급여일수 연장승인 등)

## □ 추진계획

- 의료급여 보장성 확대
  - 장애인 보조기기, 요양비, 건강생활지원비 등 의료급여 본인부담금 지속 지원
- 개인별 맞춤형 의료급여 사례관리 추진
  - 건강상담, 의료정보 제공, 적정 의료이용 유도를 통해 양질의 의료서비스 제공
- 사례관리 대상자, 장기입원자, 고위험군, 집중관리군 구분으로 체계적 관리
- 의료급여 수급권자 건강관리 지원 및 모니터링 실시
  - 지역사회 서비스 연계 지원 및 병원 등 다양한 기관간 의료연계 강화
- 의료급여 사업 지속 홍보 및 제도 활용 교육 활성화

## □ 기대효과

- 의료급여 수급권자의 보장성 확대로 빈곤층의 의료안전망 강화
- 취약계층의 보편적 건강권 실현 및 의료 사각지대 개선

추진 부서

복지과장 강영화

의료급여팀장 김수희 (행 5292)

담당자 추유선 (행 2622)

# 주요 시정계획

교육청소년과

## 일반현황

☐ 조 직 : 5개팀

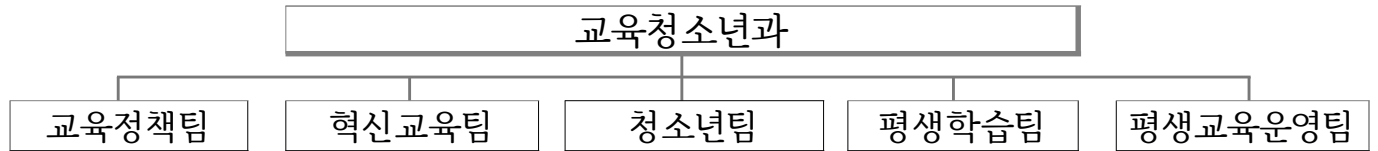

☐ 인 력(현원) : 16명 (행정직군 15, 기술직군 1)

(정원/현원, 2022. 6월 기준)

계	4급	5급	6급	7급	8급	9급	비고
17 16	- -	1 1	5 6	5 6	4 3	2 -	결원1

※ 정원 외 인원(임기제 16명) 포함 총원 32명

☐ 주요기능

구 분	담 당 업 무
교육정책팀	<ul style="list-style-type: none"> <li>○ 교육관련 공약사항 추진</li> <li>○ 시설개선, 통학차량 운영비 등 교육환경개선 사업</li> <li>○ 수학여행비, 교복비 지원 등 교육복지증진 사업</li> <li>○ 학교용지부담금 부과징수</li> <li>○ 진로체험지원센터 운영지원, 진로진학 지원사업</li> <li>○ 서무, 회계</li> </ul>
혁신교육팀	<ul style="list-style-type: none"> <li>○ 혁신교육지원센터 운영</li> <li>○ 혁신교육지구 세부사업 추진</li> <li>○ 경계없는 마을학교 운영 및 이음버스 지원</li> <li>○ 마을학교 역량강화 교육 및 컨설팅 추진</li> </ul>
청 소 년 팀	<ul style="list-style-type: none"> <li>○ 청소년재단 운영 관리</li> <li>○ 청소년 시설 확충</li> <li>○ 청소년 보호, 청소년 활동 지원 사업</li> <li>○ 청소년 맞춤형 지원사업, 청소년시설 종사자 처우개선 지원</li> </ul>
평 생 학 습 팀	<ul style="list-style-type: none"> <li>○ 평생교육재단 설립 추진</li> <li>○ 읍면동 가까이배움터 운영 총괄</li> <li>○ 장애인 평생학습도시 운영, 시민대학, 장애인 평생교육 프로그램, 두루샘 사업, 학력인정 문해교육 운영</li> </ul>
평생교육운영팀	<ul style="list-style-type: none"> <li>○ 평생학습관 교육강좌 개발 및 운영</li> <li>○ 평생교육관 건립</li> <li>○ 평생학습관 청사 시설 관리, 대강당 및 학습실 대관</li> <li>○ 평생교육 운영 통합 플랫폼 구축</li> </ul>

## ☐ 주요사업 예산집행현황

(단위 : 백만원)

구 분	예 산 액	집 행 액	잔 액	집행률(%)
총 계	34,681	23,895	10,786	68.9
교육 환경 개선	6,043	6,042	1	99.98
교육 복지 증진	3,799	939	2,860	24.72
진로체험지원센터 운영지원	315	315	0	100
혁신교육지구사업	4,290	4,214	76	98.23
마을과 함께 성장하는 지역교육발전	710	165	545	23.24
청소년 사회안전망 확충	1,154	351	803	30.42
청소년 맞춤형 성장지원	3,276	294	2,982	8.97
건전하고 창의적인 청소년활동 활성화	1,345	16	1,329	1.19
장애인 평생교육 프로그램 운영	344	268	76	77.91
읍면동 가까이배움터 (평생학습센터)운영	1,108	259	849	23.38
평생학습관 교육강좌 운영	462	135	327	29.22
그 외 사업	11,835	10,897	938	92.07

## □ 주요 시설물 현황

### ○ 김포시 평생학습관 (개관일 : 1998. 6. 10.)

층 별	주요시설 및 면적(㎡)	
합 계	4,552.34	
지하1층	589.11	댄스실, 기계·전기실
1층	1467.35	평생학습나눔터, 김포시민행복이음센터, 동아리실, 대한적십자사봉사회, 대한법률구조공단 김포지소, 김포시민장학회, 민주평화통일자문회의, 대강당
2층	958.64	주민협치담당관, 문화예술과, 관광진흥과, 여성단체협의회, 대강당
3층	565.86	교육청소년과, 문화교양실①, 양재실, 글꽃학교
4층	565.86	음악실, 영상촬영실, 컴퓨터실, 미술실, 어학실, 문화교양실②
5층	405.52	조리실, 제과제빵실, 휴게실

### ○ 청소년 수련시설 (6개소)

시 설 별	소 재 지	설 립 일	종 사 자	면 적
중봉청소년수련관	걸포로 76	10.11.08.	14	4,126㎡
청소년수련원	월곶면 용강로13번길 38	99.09.08.	29	2,226㎡
사우청소년문화의집	사우중로 26(사우동)	04.02.06.	4	417㎡
통진청소년문화의집	통진읍 김포대로 2110-30	02.08.13.	6	647㎡
고촌청소년문화의집	고촌읍 은행영사정로23번길 52-15	19.09.20.	4	429.11㎡
양촌청소년문화의집	양촌읍 양곡2로30번길 46	13.04.24.	7	825.89㎡

### ○ 청소년 복지시설 (5개소)

시 설 별	소 재 지	설 립 일	종 사 자	면 적
청소년상담복지센터	걸포로 76	01.01.19.	13	173.8㎡
청소년진로체험센터	걸포로 76	15.09.23.	9	123.42㎡
학교밖청소년지원센터	걸포로 76	17.12.18.	8	35.53㎡
청소년 이동쉼터	걸포로 76	19.10.01.	8	18㎡
청소년상담복지센터 북부분소	통진읍 조강로47	20.05.06.	3	159㎡

☐ 기타 주요 현황

○ 위원회 현황

연번	위원회명	위원장	위원수 (위원장포함)	설 치 근 거	위촉기간
1	평생교육협의회	시장	12명	평생교육법	2020.08.06.~ 2022.08.05.
2	교육경비보조금 심의위원회	부시장	9명	김포시 교육경비 보조에 관한 조례	2021.09.01.~ 2023.08.31.
3	혁신교육지원센터 운영위원회	부시장	15명	김포시 평화담은 혁신교육지원센터 설치 및 운영지원조례	2021.10.27. ~ 2023.10.26.
4	학교 밖 청소년 지원위원회	부시장	12명	학교밖청소년지원에 관한 법률	2020.06.25.~ 2022.06.24
5	지역사회청소년 통합지원체계 운영위원회	부시장	16명	청소년복지지원법	2020.08.23.~ 2022.08.22
6	학교폭력대책지역협의회	부시장	17명	학교폭력예방 및 대책에 관한 법률	2020.10.14.~ 2022.10.13.
7	평생교육실무협의회	교육청소년과장	17명	김포시평생학습조례	2022.05.11.~ 2024.05.10.

○ 관내 학교 및 학생 현황

(2022. 4월 기준 / 단위: 개소, 명)

구 분	합 계	유 치 원			초등학교			중 학 교			고등학교			특수 학교
		계	공립	사립	계	공립	사립	계	공립	사립	계	공립	사립	
학교수	183	97	53	44	47	47	-	24	21	3	14	11	3	1
학생수	72,864	9,581			36,551			15,205			11,307			220

※ 사립 중학교(3) : 분진중, 양곡중, 통진중 / 사립 고등학교(3) : 김포외고, 양곡고, 통진고

○ 설립예정 학교 현황

(2022. 6월 기준)

연번	급별	학교명	개교예정일	학급	사업위치	비고
1	초중	운양1초·중	2024.03.	47	운양동 999번지 일원	초(19),중(25) 병설유치원(3)
2	고	운일고	2024.03.	37	장기동 1886-3(운유초 인근)	
3	고	양산고	2025.03	37	구래동 6875-4(호수초 인근)	

# 민선8기 비전 및 추진목표

## 정책비전 [전략목표]

인재육성과 평생교육이 함께하는 스마트 교육도시



## 정책목표 [추진방향]

- 미래세대 인재양성을 위한 맞춤형 교육지원
- 경계를 넘어 모두의 미래를 여는 혁신교육도시 조성
- 청소년 활동 활성화 및 보호·복지 강화
- 시민중심 생활밀착형 근거리 학습망 구축
- 배우는 기쁨! 시민 모두가 누리는 평생교육 실현

## 핵심과제 [역점·중점 추진사항]

- 지속성장하는 미래 인재 육성
- 보편적 교육복지 실현
- 학생의 배움과 삶이 일치된 혁신교육지구사업 지속 추진
- 민·관·학 지역교육 거버넌스 강화
- 청소년 활동 활성화 및 청소년 보호·복지 강화
- 청소년 시설 확충
- 평생교육 컨트롤타워 (재)김포시평생교육원 설립
- 시민중심 생활밀착형 근거리 학습망 구축
- 미래를 준비하는 평생교육 인프라 구축

# 2022년도 주요업무계획

## 1. 미래세대 인재양성을 위한 맞춤형 교육 지원

- ❖ 교육격차 없는 안전하고 쾌적한 교육환경 제공
- ❖ 맞춤형 진로·진학 정보 제공을 통한 미래설계 기회 부여

### □ 사업개요

- 지원시기 : 2022년 3월 ~ 12월
- 지원대상 : 총102개교 ※유(42), 초(21), 중(24), 고(14), 특수학교(1)

### □ 교육환경 개선 및 교육복지 증진

구분	사업명	사업내용	비고 (백만원)
합 계			9,857
교육환경 개 선	학교시설 개선사업	<ul style="list-style-type: none"> <li>• 노후된 시설 개선 및 안전한 학교 환경개선 지원(33개교)</li> <li>- 창의융합교실 등 스마트 공간 구축</li> <li>- 방송시스템 현대화, 체육관, 운동장 환경개선 등</li> <li>- 노후 냉난방 교체, LED조명 교체 등</li> </ul>	5,707
	통학차량 운영비 및 교체 사업	<ul style="list-style-type: none"> <li>• 읍면지역 소규모 초등학교 통학차량 운영비 지원</li> <li>- 금란, 금성, 석정, 수남, 옹정초</li> <li>• 읍면지역 소규모 초등학교 통학차량 교체 지원(수남초)</li> </ul>	230
	사 립 유 치 원 지원사업 (신규)	<ul style="list-style-type: none"> <li>• 관내 사립유치원 : 42개원</li> <li>- 교재교구비 지원(200만원 ~ 300만원)/원아수별 차등 지급</li> </ul>	106
교육복지 증 진	중·고교 수학여행 비용 지원사업	<ul style="list-style-type: none"> <li>• 중·고교 재학 중 각 1회 수학여행비용 지원</li> <li>- 지원대상 : 26개교 8,770명</li> <li>- 지 원 액 : 1인 최대 30만원</li> </ul>	2,631
	중·고교 신입생 교복 지원사업	<ul style="list-style-type: none"> <li>• 관내 중·고교 신입생 교복 등 구입비 지원</li> <li>- 지원대상 : 39개교 11,187명</li> <li>- 지 원 액 : 1인 최대 30만원</li> <li>• 대안학교, 관외학교 신입생 교복 및 체육복 구입비 지원</li> <li>- 1인 최대 37만원(약40명)</li> </ul>	854
	외국인유아학비 지원사업 (신규)	<ul style="list-style-type: none"> <li>• 등록 외국인 유아 유치원 학비 지원 : 약117명</li> <li>※ 김포시 지원액(1인당) : 공립 50,000원, 사립 140,000원</li> </ul>	141
프로그램 지원사업	기숙사 프로그램 운 영 지 원	<ul style="list-style-type: none"> <li>• 학력 향상을 위한 고등학교 기숙사 프로그램비 지원</li> <li>- 양곡, 통진, 하성고</li> <li>- 각 과목 심화 교육, 코딩교육, 진학프로그램 등</li> </ul>	188

## □ 꿈을 찾아가는 맞춤형 진로지원

사업명		대상	주요사업	비고 (백만원)
			합 계	340
진로 체험 지원 센터	맞춤형 진로진학프로그램	초/중/고/성인	<ul style="list-style-type: none"> <li>맞춤형 진로진학 설명회</li> <li>청소년진로박람회, 진로교육페스티벌 등</li> </ul>	241
	창의융합 콘텐츠교육	초/중/고/성인	<ul style="list-style-type: none"> <li>인공지능 청소년동아리 지원</li> <li>학교로 찾아가는 SW교육</li> <li>SW가족캠프 등</li> </ul>	74
고등학생 진로진학 길 찾기 사업		관내 고등학교	<ul style="list-style-type: none"> <li>고등학생 및 학부모 대상 진로진학 1:1 컨설팅 지원</li> </ul>	25

## □ 추진계획

- 2022. 3. ~ 12. : 사업추진
- 2022. 12. : 사업평가 및 정산

## □ 기대효과

- 안전하고 쾌적한 교육환경 조성 및 창의적 미래인재 육성
- 진로설계 지원으로 청소년 진로교육 활성화 및 자기주도적 진로결정 지원

추진 부서	교육청소년과장 문선영	교육정책팀장 최재욱 (행 2576)	담당자 임은선, 김우정, 안초롱
-------	-------------	---------------------	-------------------

## 2. -경계를 넘어 모두의 미래를 여는 평화누리 김포교육- 김포혁신교육지구 시즌III 지속 추진

- ❖ 학교와 마을의 협력을 통한 배움과 삶이 일치된 혁신교육 생태계 강화
- ❖ 배움과 지역의 발전을 도모하는 지역교육 선순환 구조 강화
- ❖ 접경지역·한강하구 지리적 특색을 반영한 평화·생태교육 강화

### □ 사업개요

- 기 간 : 2022년 3월 ~ 2023년 2월
- ※ 혁신교육지구 시즌III 지정기간 : 2021년 ~ 2025년
- 운영주체 : 김포시 평화담은 혁신교육지원센터
- 사 업 비 : 총5,061백만원

### □ 주요내용

(단위 : 백만원)

3개 목표	6개 과제	12개 사업	사업비	비고
지역의 특색을 반영한 미래교육체제 구축	평화생태교육	2개 사업 (통일교육 및 생태교육)	310	
	학생중심미래교육	2개 사업 (학생중심 및 성장교육)	2,775	
학교와 마을의 교육협력을 통한 혁신교육 생태계 강화	교육격차 해소	2개 사업 (교육격차 및 맞춤지원)	1,275	
	혁신교육생태계	2개 사업 (마을학교 및 이음버스)	580	
지역 교육거버넌스를 통한 교육자치 실현	교육거버넌스 강화	2개 사업 (시민교육 및 아카데미)	60	
	교육자치 지원	2개 사업 (혁신교육지원센터 운영)	61	

※ 세부내용 붙임 별첨

### □ 추진계획

- 2022. 03. ~ 2023. 02. : 김포 혁신교육지구 시즌III 운영
- 2023. 02. : 김포 혁신교육지구 시즌III 사업정산 및 평가

### □ 기대효과

- 지역교육 거버넌스 확장 및 마을과 학교가 함께하는 평화교육 추진을 통한 교육도시 창조

추진 부서

교육청소년과장 문선영

혁신교육팀장 조세영 (행 5152)

담당자 김민우, 이혜원, 김은아

## ※ 세부내용

추진목표	추진과제	사업명(세부항목)	부담액(단위:백만원)		
			지자체	교육청	계
합 계			5,061	2,500	7,561
지역의 특색을 반영한 미래 교육 체제 구축	평화 생태 교육	1. 학교와 함께하는 김포 평화·통일교육 (1-1) 학교가 만드는 김포 평화·통일교육 (1-2) 내 고장 평화·생태·문화 탐방	240	30	270
		2. 김포 생태교육 프로그램 (2-1) 김포 한강하구 습지 탐방 (2-2) 학교로 찾아가는 생태교육	70		70
	학생 중심 미래 교육	3. 교육과정 특성화 지원 (3-1) 교육과정 특성화 지원(유,초,중,특) (3-2) 혁신학교 지원 (3-3) 학교 공간 소통을 담다	1,675	980	2,655
		4. 꿈과 성장을 위한 학생 교육 지원 (4-1) 김포 금다울 교육축제 김포융합체험한마당 (4-2) 진학나침반 (4-3) 방과후학교 (4-4) 경기꿈의학교, 생존수영 지원	1,100	1,210	2,310
학교와 마을의 교육협력을 통한 혁신교육 생태계 강화	교육 격차 해소	5. 교육격차 해소 지원 (5-1) 고교 역량 강화 지원 (5-2) 작은 학교, 큰 꿈 프로젝트Ⅱ 지원	1,215		1,215
		6. 다면적 학생 맞춤형 교육 지원 (6-1) 읽기 도움 프로그램 (6-2) 사회성 도움 프로그램 (6-3) 특수교육 진로직업교육 운영 지원 (6-4) 다문화 학생 지원	60	120	180
	혁신 교육 생태계 확장	7. 경계 없는 마을 학교 (7-1) 경계 없는 마을 학교 운영 (7-2) 학교와 마을이 함께 성장하는 사람책 (7-3) 김포마을교육과정 운영 지원	400	30	430
		8. 김포를 달리는 이음 버스 (8-1) 혁신교육지구 이음버스 (8-2) 꿈을 나르는 몽실버스	180	19	199
지역 교육 거버넌스를 통한 교육 자치 실현	교육 거버넌스 강화	9. 마을과 함께하는 교육 공감 아카데미 (9-1) 마을과 함께 성장하는 교직원 역량 강화 (9-2) 마을과 함께 성장하는 마을 교사 역량 강화	40	65	105
		10. 시민 중심 교육자치 지원	20		20
	교육 자치 지원	11. 김포혁신교육포럼 운영		10	10
		12. 평화담은 혁신교육지원센터 운영	61	36	97

### 3. 청소년의 건강한 성장 및 보호

- ❖ 청소년 주도의 참여 확대 및 활동 활성화 지원
- ❖ 청소년 대상별 맞춤형 지원 및 안전망 확충, 유해환경 개선 추진

#### □ 청소년 활동 활성화 및 보호·복지 강화

- 사업대상 : 관내 청소년 및 청소년 관련 기관·단체 등
- 사업비 : 14,376,365천원
- 주요내용 : 청소년 활동 활성화 및 맞춤형 지원 확대

구 분	사 업 명	사 업 내 용	소요예산 (천원)	비고
	(재)김포시 청소년재단 운영지원 및 활성화 도모	<ul style="list-style-type: none"> <li>수련시설(6개소), 보호·복지시설(5개소) 등 운영지원</li> <li>청소년 활동진흥, 보호·복지사업 등 프로그램 운영</li> </ul>	11,187,633	
청소년 참여확대 및 활동 활성화	차세대위원회 활동지원	<ul style="list-style-type: none"> <li>연찬회(5월), 분기별 정례회의, 자체기획행사 등</li> </ul>	2,800	
	청소년 종합예술제	<ul style="list-style-type: none"> <li>청소년 문화예술적 역량발굴 및 재능발휘의 장 마련</li> <li>4개 부문 18개 종목 운영</li> </ul>	17,500	
	청소년 동아리 활성화 지원	<ul style="list-style-type: none"> <li>청소년수련시설 내 청소년동아리 지원 : 10팀</li> </ul>	12,500	
청소년 안전망 확충 및 복지향상	위기청소년 특별지원	<ul style="list-style-type: none"> <li>위기 청소년 대상 생활, 학업, 자립, 법률 등 지원</li> </ul>	18,000	
	저소득층 청소년 생활장학금 지원	<ul style="list-style-type: none"> <li>중학생 350천원, 고등학생 500천원 (상·하반기 지급, 330여명)</li> </ul>	128,500	
	저소득층 청소년 보건위생물품 지원	<ul style="list-style-type: none"> <li>연144,000원/1인, 월12,000원</li> <li>저소득층 사업 : 국민행복카드 바우처 지급</li> </ul>	148,752	
	여성청소년 보건위생물품 보편지원	<ul style="list-style-type: none"> <li>보편지원 사업 : 김포페이 지급</li> </ul>	2,776,320	
	청소년공부방 운영	<ul style="list-style-type: none"> <li>청소년 자율 학습공간 제공 : 2개소(사우, 하성)</li> </ul>	32,640	
학교폭력 예방 및 청소년 유해환경 개선	청소년 보호환경조성	<ul style="list-style-type: none"> <li>학교폭력대책지역협의회 등 위원회 운영</li> <li>청소년보호법 위반 행정처분, 유해환경 신고 포상금 지급</li> </ul>	21,020	
	청소년보호 민간단체 활동 지원	<ul style="list-style-type: none"> <li>청소년 보호관련 민간단체 활동 지원 : 5개</li> </ul>	30,700	

## □ 학교 밖 청소년 지원

### ○ 학교 밖 청소년 지원 시설 현황

(2022.6월기준 / 단위:개소, 명)

구분	시설수	학생수	비고
계	10	633	
학교밖청소년지원센터	1	454	
대안교육기관	9	179	

### ○ 사업비 : 482,774천원

(단위:천원)

구분	학교밖청소년지원센터	대안교육기관	비고
예산액	358,808	123,966	

### ○ 사업내용 : 학교 밖 청소년의 개인적 특성 및 수요를 고려한 문화, 체육, 교육 등 프로그램 운영

문화활동 지원	급식지원	교복지원	프로그램운영	센터 운영	자립지원수당
·봉사활동, 연극관람 ·수학여행, 축제 ·전통무예, 필라테스	·학교밖청소년 지원센터 및 대안교육기관	· 대안교육기관 교복 및 체육복	·자립지원사업 ·멘토링사업 등	·학업지원 등 5개 분야	·훈련참여 수당 ·자격취득 수당

## □ 위기 청소년 지원을 위한 청소년쉼터 조성

### ○ 사업대상 : 관내 위기 청소년

### ○ 사업기간 : 2022.01. ~ 2023.03.

### ○ 사업비 : 69백만원(시비100%)

### ○ 사업내용 : 기존 건축물 리모델링하여 위기 청소년에게 주거·상담·학업·자립 지원할 수 있는 청소년복지시설 조성

### ○ 추진계획

- 2022. 01.~ 09. : 추진계획수립 및 사업대상지 선정
- 2023. 03. : 리모델링 공사 완료 및 개소

추진 부서

교육청소년과장 문선영

청소년팀장 남혜진 (행 2189)

담당자 황수정, 성은영, 홍시연

## 4. 신도시 내 청소년수련관 건립

- ❖ 청소년에게 문화, 예술, 교육, 체육 등 종합적 전문적 서비스를 제공을 위한 청소년 수련시설 확충

### □ 사업개요

- 위 치 : 장기동 1888-9
- 사업기간 : 2020. ~ 2026.
- 사업규모 : 지하1층·지상5층 2개동(부지면적 14,992.9㎡, 연면적 8,115.3㎡)
- 소요예산 : 60,305백만원(시비 100%)

### □ 층별 배치안

구 분	수련관동 (5,134.8㎡)		체육관동 (2,980.5㎡)	
	주요시설	면적(㎡)	주요시설	면적(㎡)
지하1층	지하주차장, 기계전기실 등	917.66	수처리실, 공용공간 등	154
지상1층	청소년카페, VR체험실 등	803.82	수영장, 여자락커, 매점 등	1,198.74
지상2층	자치활동실, 댄스·음악실, 요리실습실 등	858.42	남자락커, 다용도실 등	457.72
지상3층	메이커스페이스, 과학실험실, 로봇코딩실, 자치활동실 등	855.68	다목적체육관 등	1,170.04
지상4층	인터넷방송실, 창작스튜디오, 방과후교실, 상담실 등	869.84		
지상5층	사무실, 유스플랫폼실 등	829.38		

### □ 추진현황 및 향후 계획

- '19. 11. : 건립 추진계획 수립
- '20. 08. ~ '21. 08. : 타당성 조사
- '21. 09. ~ '21. 12. : 경기도 투자심사 및 부지매입
- '22. 05. ~ '22. 08. : 건축 설계공모
- '22. 09. ~ '23. 11. : 실시설계 용역
- '24. 04. ~ '26. 03. : 착공 및 준공

추진 부서	교육청소년과장 문선영	청소년팀장 남혜진 (행 2189)	담당자 황수정 (행 2595)
-------	-------------	--------------------	------------------

## 5. 풍무동 청소년 문화의 집 건립

❖ 청소년들의 문화적 수요 충족 및 다양한 활동 기회 제공을 위한 청소년 수련시설 지속 확충

### □ 사업개요

- 위 치 : 풍무2지구 38블록 1로트
- 사업기간 : 2020. ~ 2023.
- 사업규모 : 지하1층·지상4층(부지면적 814㎡, 연면적 1,955.07㎡)
- 소요예산 : 9,520백만원(도비 5,600백만원 / 시비 3,920백만원)

### □ 층별 배치안

구분	규모(㎡)	주요시설	비고
합 계	1,955.07	-	
지상4층	409.98	소공연장(188.9㎡), 공연대기실(45.84㎡) 대기홀(67.79㎡) 조정실(16.38㎡)	홀 및 공용공간 포함
지상3층	410.44	사무실(79.82㎡), 방과후 아카데미1·2(105.48㎡), 독립상담실1·2(20.4㎡), 프로그램실(51.97㎡)	
지상2층	415.61	메이커스페이스(85.50㎡), 창작·녹음 스튜디오(46.64㎡) 자치활동실·운영위원회실·토론실(80.63㎡)	
지상1층	233.68	안내데스크(13.87㎡), 휴카페(89.64㎡)	
지하1층	485.36	동아리 연습실1·2(78.93㎡), 밴드·보컬 연습실(47.75㎡), 체육활동 공간(65.14㎡), 기계·전기실(77.4) 미화원 휴게실(28.92㎡)	

### □ 추진현황 및 향후 계획

- '19. 12. : 건립계획 수립
- '20. 04. : 지방재정투자심사 승인
- '20. 12. ~ '21. 03. : 건축 설계공모
- '21. 05. ~ '22. 01. : 실시설계 용역
- '22. 07. ~ '23. 12. : 착공 및 준공
- '24. 상반기 : 운영개시

추진 부서

교육청소년과장 문선영

청소년팀장 남혜진 (행 2189)

담당자 황수정 (행 2595)

## 6. 시민중심 맞춤형 평생교육 운영

- ❖ 다양한 분야의 교육을 통한 시민의 자기개발 및 평생교육 참여 촉진
- ❖ 소외계층 교육 기회 균등 및 사회통합 실현, 자립기반 지원

### □ 사업개요

구분	사업명	주요내용	소요예산 (천원)	비고
합 계			743,059	
맞춤형 평생학습 지원사업	성인문해교육 운영	· 비문해·저학력 성인을 위한 기초 한글교육 - 5개반 74명	49,000	
	김포시민대학	· 지식 정보화 시대 자기개발을 위한 특강 : 200명 / 8회(야간 2회, 주말 1회)	35,000	
	장애인 평생교육 프로그램 지원	· 공모를 통한 장애인 평생교육 지원 - 예지원 등 8개소 · 장애인평생교육시설 지원 - 2개소(김포장애인야학, 행복한학교)	237,675	도비 보조
	장애인 평생교육 시설 지원	· 장애인평생교육시설 운영비 지원 - 1개소(김포장애인야학)	106,440	
	장애인 평생학습도시 운영	· 장애인 평생학습도시 사업 운영 - 4개 추진과제 24개 프로그램	100,000	국비 보조
	5060 산중년 프로그램 지원	· 은퇴(예정)자를 위한 인생학교 프로그램 운영	20,000	도비 보조
	찾아가는 시민교육 운영	· 환경, 미디어 등 찾아가는 시민교육 운영 - 20강좌/32회	22,000	도비 보조
평생학습 문화 및 네트워크 활성화	시민주도 평생학습 두루샘 사업	· 원하는 학습을 할 수 있도록 강사비 지원 - 38개 평생학습팀	28,000	
	도민 온라인 평생학습 통합운영	· 경기도 온라인평생학습시스템 지식(GSEEK)	31,194	
	평생학습박람회 개최	· 시민 평생학습 프로그램 체험 및 인식 확산	50,000	
	마을활동가 교육 운영지원	· 평생학습 코디네이터 양성(기본25명/심화20명)	15,750	도비 보조
	평생학습동아리 지원	· 평생학습 동아리 발굴 및 지원 - 꼬꾸메풍물단 등 15개 동아리	15,000	도비 보조
	우리동네 학습공간 지원	· 우리동네 학습공간 발굴 및 지원 - 학습공간 10개소	10,000	도비 보조
	평생학습마을공동체 지원	· 거주지 중심의 지속 가능한 학습공동체 형성 - 82명/6개 프로그램	23,000	도비 보조

추진 부서	교육청소년과장 문선영	평생학습팀장 임미란 (행 5150) 평생교육운영팀장 김유재 (행 5180)	이풍주(행 5151),유승신(행 5144), 이지은(5149) 김은유(행 5823),황진(행 5154)
-------	-------------	--	--

## 7. 평생학습관 · 읍면동 가까이배움터 운영

- ❖ 시민들의 수요를 반영한 양질의 맞춤형 프로그램 제공
- ❖ 시민중심 생활밀착형 근거리 학습망 구축을 통한 보편적 평생교육 구현

### □ 사업개요

- 교육기간 : 정규강좌 2월~ 12월(연3기), 단기특강 상·하반기(연 2회)
- 소요예산 : 1,615백만원 (평생학습관 507백만원, 가까이배움터 1,108백만원)
- 주요내용 : 평생학습관 · 가까이배움터 운영방식 통합 및 프로그램 차별화
  - 평생학습관 : 특수강의실 위주의 기술심화과정, 취·창업 준비 등 자격증 강좌 운영
  - 가까이배움터 : 실생활 교육, 권역별 특성 반영 (도농복합, 농촌, 원도심, 신도시)

### □ 추진내용

#### 1. 정규강좌 운영(연3기 운영, 12~15주 과정)

##### ○ 평생학습관 : 58강좌 890명

구분	계	직업훈련	조리제빵	인문교양	문화예술	정보화	외국어	비 고
강좌수	58	16 (27.6%)	7 (12.1%)	6 (10.3%)	15 (25.9%)	5 (8.6%)	9 (15.5%)	비대면 13 야간 11 주말 2

##### ○ 가까이배움터 : 190강좌 3,411명

구분	계	기초문해	문화예술	직업능력	인문교양	시민참여	비 고
강좌수	190	7 (4%)	89 (47%)	33 (17%)	53 (30%)	4 (2%)	비대면 19 야간 15 주말 1

※ 헬스장 운영 (읍면동 7개소 : 고촌, 양촌, 대곶, 월곶, 하성, 김포본, 풍무)

#### 2. 학습자 맞춤형 특화 단기 프로그램(연 2회)

- 평생학습관 : 세대별, 직업별 맞춤형 프로그램
- 가까이배움터 : 학습수요를 반영한 특화 프로그램 및 전문인 특강 운영

추진 부서	교육청소년과장 문선영	평생학습팀장 임미란 (행 5150)	담당자 유승신(행 5144), 김은유(행 5823), 이지은(행 5149), 황진(행 5154)
		평생교육운영팀장 김유재 (행 5180)	

## 8. (재)김포시평생교육원 설립

- ❖ 시 평생교육 인프라의 고도화 및 평생교육 컨트롤타워 역할 수행
- ❖ 전문적이고 체계적인 조직을 갖춘 『(재)김포시평생교육원』 설립

### □ 설립개요

- 명 칭 : (가칭)재단법인 김포시평생교육원
- 설립예정일 : 2023. 9.
- 법인형태 : 비영리재단법인(출연기관)
- 재단설립 초기비용 : 4,200백만원(시비)
  - ※ 인건비(8억원), 운영비및사업비(27억원), 기본재산 출연금(5억원), 기타(2억원)

### □ 추진경과

- 2020.09. : (재)김포시평생교육원 설립계획 수립('20. 9.)
- 2021.01. : 경기도 1차 협의 결과 통보
- 2021.06. ~ 09. : (재)김포시평생교육원 설립계획 연구 용역
- 2021.11.24. : 경기연구원 설립타당성 예비검토 결과 통보
- 2021.12.01. : 경기연구원 타당성 검토 약정서(안) 협의
- 2021.12. ~ 2022.12. : (재)김포시평생교육 설립계획 타당성검토 용역 추진중

### □ 추진계획

- 2021. 12. ~ 2022. 12. : (재)김포시평생교육원 타당성 검토용역 추진
- 2023. 01. ~ 03. : 시 출자·출연기관 운영심의위원회 상정 및 의결
- 2023. 04. ~ 06. : 경기도 2차 협의
- 2023. 06. ~ 07. : (재)김포시평생교육원 조례 제정
- 2023. 07. ~ 09. : 법인설립허가 및 등기 신청

추진 부서

교육청소년과장 문선영

평생학습팀장 임미란(행 5150)

담당자 이풍주 (행 5151)

## 9. 미래를 준비하는 평생교육관 건립

❖ 미래환경 변화에 대비한 다양한 교육강좌 운영 및 증가하는 시민수요 충족을 위한 평생교육관 건립 추진

### □ 사업개요

- 사업기간 : 2021. ~ 2026.
- 위 치 : 김포시 장기동 2089-1번지 외 2필지
- 규 모 : 연면적 9,278㎡ (지하1층, 지상5층), 부지면적 6,000㎡
- 소요예산 : 43,348백만원
- 주차대수 : 125대 (지하1층 62대, 지상1층 63대) ※ 법정 : 46.4대
- 주요시설 : 북카페, 전시실, 대강당, 특수강의실, 영상실, 사무실 등
- 층별계획(안)

층수	주요시설	면적(㎡)	비고
합계		9,278	
1층	전시실, 북카페&영유아놀이방, 안내데스크, 장애인평생학습실	1,358	
2층	대강의실(분할), 소강의실(6), 동아리실(3), 커뮤니티실(2)	1,643	
3층	사무실, 영상실, 컴퓨터강의실, 소강의실(5), 공유오피스	1,643	
4층	제과제빵강의실, 조리강의실, 미용강의실, 양재강의실, 공예강의실	1,175	
5층	대강당(341㎡)	674	
지하 1층	댄스강의실, 음악강의실, 음악연습실, 기계실, 전기실, 창고, 주차장	2,785	

### □ 추진현황

- 2021. 8. 기본계획 수립 및 타당성조사 사전 용역 착수
- 2021. 10. 공유재산 관리계획 수립
- 2022. 2. 도시관리계획(용도지역 및 지구단위계획) 결정(변경) 완료
- 2022. 6. 기본계획 수립 및 타당성조사 사전 용역 준공

## □ 추진계획

- 2022. 7. 지방재정투자심사 의뢰
- 2022. 9. 공공건축 사업계획 사전검토 등 행정절차 추진
- 2022. 12. 설계 공모
- 2023. 5. 실시설계 용역 착수
- 2024. 4. 공사 착공
- 2026. 4. 공사 준공

## □ 기대효과

- 시민의 다양한 평생교육 욕구 충족 및 개인의 삶의 만족도 제고

## □ 사진자료



추진 부서	교육청소년과장 문선영	평생교육운영팀장 김유재(행 5180)	담당자 박정세(행 5142)
-------	-------------	----------------------	-----------------

# 주요 시정계획

노인장애인과

## 일반현황

☐ 조 직 : 4팀

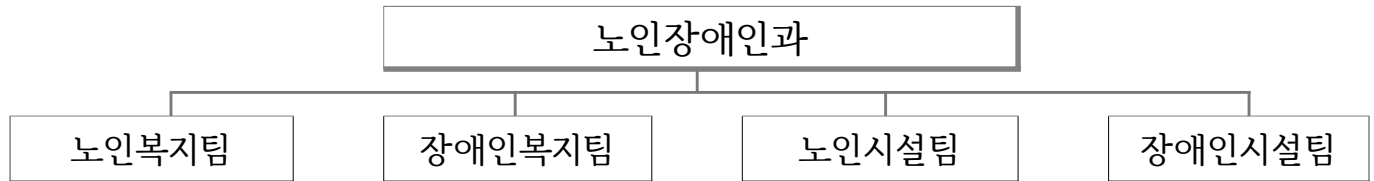

☐ 인 력 : 24명 (행정직군 7, 사회복지직군 12, 기술직군 1, 임기제 1, 기타 3)

(정원/현원, 2022. 6월 기준)

계	4급	5급	6급	7급	8급	9급
20 20	0 0	1 1	6 6	5 6	3 6	5 1

※ 임기제 1, 공무원 1, 기간제 2

☐ 주요기능

구 분	담 당 업 무
노 인 복 지 팀	<ul style="list-style-type: none"> <li>○ 기초연금, 노인급여(후생복지비, 월동난방비, 건강보험료 지원), 독거노인지원</li> <li>○ 경로당 등록 및 관리, 대한노인회 지원</li> <li>○ 노인복지관 운영(경로식당 무료급식, 노인상담센터), 카네이션하우스 운영·지원</li> <li>○ 노인일자리 사업, 노인교실, 노인대학, 폐지줍는 노인</li> <li>○ 노인맞춤돌봄서비스, 응급안전알림서비스, 노인 보행기·보청기 지원</li> </ul>
장애인복지팀	<ul style="list-style-type: none"> <li>○ 장애인단체 지원, 장애인자립생활센터 운영지원, 장애인복지위원회 운영</li> <li>○ 장애인활동지원, 장애인 보조기기 및 의료비 등 지원, 장애인 등록</li> <li>○ 장애인연금 및 장애수당, 발달재활 장애인 바우처, 뇌병변 장애인 기저귀</li> <li>○ 장애인전용주차구역 위반 관리, 장애인일자리, 이동기기수리센터 운영</li> </ul>
노 인 시 설 팀	<ul style="list-style-type: none"> <li>○ 장기요양기관 지정심사위원회 운영, 재가복지시설 장기요양기관 신규설치 및 관리</li> <li>○ 노인주거·의료복지시설 신규설치 및 관리, 노인의료복지시설 생계급여</li> <li>○ 장사업무(허가, 행정처분), 공설·공동묘지 관리, 장례식장 관리</li> <li>○ 신도시 내 제2통합사회복지관 건립, 추모공원 장사시설 공사</li> </ul>
장애인시설팀	<ul style="list-style-type: none"> <li>○ 장애인거주시설, 장애인직업재활시설, 장애인복지관</li> <li>○ 중증장애인생산품, 기능보강사업</li> <li>○ 편의시설기술지원센터, 장애인지역사회재활시설, 장애인 편의시설</li> </ul>

## ☐ 주요사업 예산집행현황

(단위 : 백만원)

구 분	예 산 액	집 행 액	잔 액	집행률(%)
<b>총 계</b>	<b>201,491</b>	<b>102,224</b>	<b>99,267</b>	<b>50.7</b>
행정운영경비	80	33	47	41.2
노인복지 증진	148,658	71,568	77,090	48.1
장애인 복지증진	52,753	30,623	22,130	58

## ☐ 주요 시설물 및 장비 현황

### ○ 노인복지시설 현황

- 노인여가복지시설

(2022. 6월 기준 / 단위 : 개소)

합 계	노 인 복 지 관	경 로 당	노 인 교 실
364	2	356	6

- 노인장기요양기관

(2022. 6월 기준 / 단위 : 개소)

구 분 합 계	노인주거 복지시설 (양로원 등)	노인의료복지시설		재가노인복지시설				재가장기 요양기관
		요양원	공동생활가정	주야간	방문요양 방문목욕	방문간호	복지용구	
178	3	32	20	28	26	3	2	64

### ○ 장사시설 현황

(2022. 6월 기준 / 단위 : 개소)

합 계	공 설 장 사 시 설	공 설 공 동 묘 지	사 설 공 원 묘 지	장례식장
23	2	14	3	4

### ○ 장애인시설 현황

(2022. 6월 기준 / 단위 : 개소)

합 계	장 애 인 복 지 관	장 애 인 거 주 시 설	장 애 인 지 역 사 회 재 활 시 설	장 애 인 직 업 재 활 시 설
26	1	8	8	9

## □ 기타 주요 현황

### ○ 위원회 현황

(2022. 6월 기준 / 단위 : 명)

연번	위원회 명	위원장	위원수 (위원장포함)	설 치 근 거	위촉기간
총계	4개		33		
1	장 애 인 활 동 지 원 수 급 자 격 심 의 위 원 회	권혜숙	9	장애인활동지원에 관한 법률	2020.08.30. ~ 2023.08.29.(3년)
2	장 애 인 복 지 위 원 회	시장	12	장애인 복지위원회 구성 및 운영 조례	2021.05.29. ~ 2023.08.29.(2년)
3	장 기 요 양 기 관 지 정 심 사 위 원 회	박기원	5	노인장기요양보험법	2022.04.01. ~ 2024.03.31.(2년)
4	김 포 시 노 인 학 대 예 방 위 원 회	박동익	7	김포시 노인학대 예방 및 보호에 관한 조례	2021.03.01. ~ 2023.02.28.(2년)

### ○ 노인인구 현황

(2022. 5월 기준 / 단위 : 명)

합 계	통진	고촌	양촌	대곶	월곶	하성	김포본	장기본	사우	풍무	장기	구래	마산	운양
64,407	5,739	5,732	5,375	2,658	1,773	2,527	8,268	4,170	3,666	7,721	4,335	3,589	4,053	4,801

※ 김포시 총 인구(485,453명)대비 13.2%

### ○ 장애인인구 현황

(2022. 5월 기준 / 단위 : 명)

구 분 \ 장 애 정 도	총인원	장애정도가심한장애인			장애정도가심하지않은장애인		
		소계	남	여	소계	남	여
2022년 5월 기준	18,459 (100%)	6,583 (36%)	4,028 (22%)	2,555 (14%)	11,876 (64%)	7,192 (39%)	4,684 (25%)

※ 김포시 총 인구(485,453명)대비 3.8%

## ○ 사회단체 현황

연 번	구 분	단 체 명	단 체 장	주 소	전화번호	회 원 수	비고
1	노 인	대한노인회 김포시지회	이석영	북변1로16번길 17(북변동 2층)	984-6265	13,405	
2		김 포 노 인 대 학	유필선	북변1로16번길 17(북변동 3층)	984-6265	483	
3	장애인	장 애 인 단 체 연 합 회	김동준	감암로 125 (걸포동, 차량등록사업소 2층)	988-5445	10개 단체	
4		경 기 도 장 애 인 복 지 회	김동준	감암로 125 (걸포동, 차량등록사업소 4층)	982-9437	215	
5		지 체 장 애 인 협 회	이경규	감암로 125 (걸포동, 차량등록사업소 3층)	982-0009	506	
6		시 각 장 애 인 연 합 회	김상용	감암로 125 (걸포동, 차량등록사업소 4층)	997-0675	112	
7		농 아 인 협 회	이은숙	감암로 125 (걸포동, 차량등록사업소 4층)	983-9677	116	
8		교 통 장 애 인 협 회	이대성	감암로 125 (걸포동, 차량등록사업소 4층)	984-3845	121	
9		산업재해장애인협의회	함재화	감암로 125 (걸포동, 차량등록사업소 3층)	988-3095	117	
10		장 애 인 정 보 화 협 회	장준초	감암로 125 (걸포동, 차량등록사업소 3층)	998-9911	105	
11		신 체 장 애 인 복 지 회	김형창	감암로 125 (걸포동, 차량등록사업소 3층)	983-2693	151	
12		지적발달장애인복지협회	최미순	감암로 125 (걸포동, 차량등록사업소 3층)	981-7281	200	
13		장 애 인 부 모 회	김명숙	감암로 125 (걸포동, 차량등록사업소 2층)	996-3907	315	

## 민선8기 비전 및 추진목표

### 정책비전 [전략목표]

노인·장애인과 함께하는 조화로운 맞춤형 복지 실현



### 정책목표 [추진방향]

- 경제적 기반 제공 및 시설 환경 개선
- 맞춤형 복지 강화
- 다양한 복지 서비스 제공

### 핵심과제 [역점·중점 추진사항]

- 연금 및 일자리를 통한 안정적인 노후 생활 보장
- 소외계층의 사회참여 기회제공
- 노인·장애인시설 지원 및 쾌적한 환경 조성
- 노인·장애인 복지시설 인프라 확충

# 2022년도 주요업무계획

## 1. 기초연금 지원 확대

- ❖ 노후 안정적인 소득기반 제공
- ❖ 지원 대상 확대로 노인 생활안정 및 복지 증진 도모

### □ 사업개요

- 사업기간 : 연중
- 예산액 : 114,142,884천원(국 70%, 도 6%, 시 24%)
  - 국 79,900,019천원 / 도 6,848,573천원 / 시 27,394,292천원
- 지원대상 : 사업량 약 39,000명(1차 추경으로 2,000명분 감소)
- 지원기준 : 만 65세 이상 소득·재산 선정기준액 이하인 노인
- 지원내용
  - 단독가구 소득인정액 월 180만원 이하, 최대 307,500원 지원
  - 부부가구 소득인정액 월 288만원 이하, 최대 492,000원 지원

### □ 추진실적

- 2022. 1월 ~ 5월 : 총 53,925,254천원
  - 월 평균 39,044명 / 10,785,050천원

### □ 추진계획

- 2022. 6월 ~ 12월 : 기초연금 매월 25일 지급

### □ 문제점 및 대책

- '22. 1회 추경시 보건복지부 예산부족으로 1차 추경 감액 : △11,160,733천원
  - ※ 본예산 : 사업량 41,000명 / 125,303,617천원
- 매월 평균 수급자 286명 증가로 하반기 지출예산 부족 : 18,104,000천원
- 보건복지부에 지속적으로 예산 추가 편성 요청

추진 부서

노인장애인과장 이회숙

노인복지팀장 장윤석 (행 2201)

담당자 이태혁(행 2205)

## 2. 대한노인회 김포시지회 지원

❖ 대한노인회 김포시지회 지원으로 노인복지사업을 통한 복지증진

### □ 사업개요

- 사업기간 : 연중
- 소요예산 : 402,247천원

(단위 : 천원)

합 계	운영비 및 사업비	노인행사	노인신문	김포노인대학
402,247	169,646	16,000	23,625	192,976

- 지원내용

운 영 비	사 업 비	김 포 노 인 대 학
○인건비(3명)	○노인지도자 교육비	○강사료
○분회운영비	○경로당 프로그램 운영비	○급식비
○유지보수비	○시설공사비	○버스임차료

### □ 추진실적

- 2022. 1월 : 상반기 보조금 교부
- 2022. 3월 : 김포노인대학 입학식
- 2022. 6월 : 김포노인대학 총동문 체육대회 개최

### □ 추진계획

- 2022. 7월 : 하절기 안전점검
- 2022. 7월 : 하반기 보조금 교부
- 2022. 7월 : 한궁대회 개최
- 2022. 10월 : 노인의 날 행사 개최

추진 부서

노인장애인과장 이회숙

노인복지팀장 장윤석 (행 2201)

담당자 이태혁(행 2205)

### 3. 경로당 활성화 사업 추진

- ❖ 경로당 운영비 등 보조금 지원 및 환경개선 사업 등 다양한 경로당 활성화 사업을 통해 노인여가복지 증진

#### □ 사업개요

- 사업기간 : 연중
- 이용대상 : 65세 이상 노인
- 시 설 수 : 356개소

합계	통진	고촌	양촌	대곶	월곶	하성	김포 본동	장기 본동	사우	풍무	장기	구래	마산	운양
356	41	38	43	34	22	31	32	15	17	20	16	14	10	23

- 예 산 액

(단위 : 천원)

세 부 사 업	국 비	도 비	시 비	합 계
합 계	361,344	207,763	1,963,900	2,533,007
경로당 운영 지원	-	66,960 (10%)	602,640 (90%)	669,600
경로당 운영지원 (자체)	-	-	454,720	454,720
경로당 냉난방비 및 양곡비 지원 사업	361,344 (50%)	108,403 (15%)	252,940 (35%)	722,687
경로당 사회활동비	-	32,400 (10%)	291,600 (90%)	324,000
경로당 입식좌석 개선	-	-	48,000	48,000
경로당 환경개선	-	-	80,000	80,000
경로당 프로그램 지원	-	-	12,000	12,000
지역봉사지도원 활동비 지원	-	-	222,000	222,000

## □ 추진실적

- 경로당 운영비 등 보조금 지급
  - 지원대상 : 352개소 (신규 경로당 추가 지원 예정)

(단위 : 천원)

합 계	운 영 비	냉 난 방 비	양 곡 비	사 회 활 동 비
1,024,819	489,070	425,073	55,376	55,300

- 지역봉사지도원 활동비 지급
  - 경로당 읍·면동 분회장 : 매월 100천원
  - 경로당 회장 : 매월 50천원
- 경로당 입식좌석 지원 : 28개소 / 28,000천원(개소당 1,000천원)
  - ※ 2020~2021년 300개소 기지원
- 경로당 환경개선 사업비 지원

합 계	시 설 공 사	물품 지원
지원대상	16개소	21개소
지원금액	1,000천원 ~ 5,000천원	500천원 ~ 1,000천원
집행금액	60,000천원	19,820천원
지원내용	보일러 교체, 도배, 방수공사 등	냉장고, 에어컨, TV 등 물품지원

## □ 추진계획

- 2022. 7월 ~ 12월 : 경로당 운영비 등 보조금 지급 및 정산

## □ 문제점 및 대책

- 경로당 신규 설치(증 6개소)로 인한 운영비 및 난방비 등 예산 부족
  - 2022년 2회 추경 시 추가 확보 예정
- 경로당 시설 노후로 인한 안전상 문제점이 있는 경로당 신축·리모델링 사업비 추가 확보 필요
  - 관련 부서(건설도로과)와 협의하여 사업추진 방향 및 소요 예산 확보

추진 부서	노인장애인과장 이회숙(행 2200)	노인복지팀장 장윤석 (행 2201)	담당자 이민옥 (행 5476)
-------	---------------------	---------------------	------------------

## 4. 노인일자리 및 사회활동 사업

❖ 노인의 활기찬 노후생활을 영위할 수 있도록 다양한 일자리 및 사회활동을 지원

### □ 사업개요

- 사업기간 : 연중
- 예산액 : 8,443,356천원(국 50%, 도 7.5%, 시 42.5%)
  - 국 4,221,678천원 / 도 633,253천원 / 시 3,588,425천원
- 지원조건 : 만 65세 이상 기초연금 수급자
- 수행기관 : 대한노인회 김포시지회, 김포시북부노인복지관, 김포시니어클럽
- 인건비 지급 기준

(단위 : 천원)

구 분	활동비(월)	부대경비(년)	참여기간	활동시간	합계(년)
공 익 형	270	180	평균 11개월	일3시간, 월30시간	3,150
사회서비스형	594	1,991	10개월	주15시간, 월60시간	7,931
시 장 형	2,670		연중	일8시간이내	2,670
취업알선형	-	150	연중		150

### □ 추진실적

- 2022년 노인일자리 참여자 모집
  - 모집기간 : 2021. 12. 6.(월) ~ 2021. 12. 17.(금)
  - 모집/신청 : 2,369명/4,669명
  - 신청내용

(단위 : 명)

김 포 시		대한노인회		시니어클럽		북부노인복지관	
모집인원	신청인원	모집인원	신청인원	모집인원	신청인원	모집인원	신청인원
310	604	435	537	1,101	2,615	523	913

- 참여현황(배정/참여) : 2,369명/2,314명

(단위 : 명)

김 포 시		대한노인회		시니어클럽		북부노인복지관	
배정인원	참여인원	배정인원	참여인원	배정인원	참여인원	배정인원	참여인원
310	308	435	424	1,101	1,076	523	506

### □ 추진계획

- 분기별 보조금 지급 및 운영현황 지도점검

추진 부서	노인장애인과장 이회숙	노인복지팀장 장윤석 (행 2201)	담당자 공태운 (행 2206)
-------	-------------	---------------------	------------------

## 5. 장애인연금 및 장애수당 지원

- ❖ 저소득 장애인의 생활안정을 위한 연금 및 수당 지원
- ❖ 사회적 취약계층에게 경제적 소득 기반 제공

### □ 사업개요

- 사업대상 : 소득·재산 선정기준액 이하인 등록장애인
- 소요예산 : 장애인연금 6,435,336천원(국 70% 도 6% 시 24%)  
\* 국 4,504,735천원, 도 386,120천원, 시 1,544,481천원  
장애수당 1,035,016천원(국 70% 도 4.5% 시 25.5%)  
\* 국 724,511천원, 도 46,575천원, 시 263,930천원
- 지원기준 : 장애정도 경중에 따른 장애인연금 및 장애수당 지급
- 지원액 : 소득인정액에 따라 20,000원 ~ 387,500원 지원

### □ 추진실적

- 2022년 월평균 4,021명, 3,193,098천원 지급
  - 장애인연금 : 2,006명, 2,724,398천원
  - 장애수당 : 2,015명, 468,700천원

### □ 추진계획

- 매월 20일 장애인연금 및 장애수당 대상자에게 지급

추진 부서

노인장애인과장 이회숙

장애인복지팀장 김현겸(행 2202)

담당자 정병남 (행 2213)

## 6. 장애인 활동지원사업 및 일자리사업 운영

❖ 장애인활동지원 서비스 및 일자리 제공으로 장애인의 사회참여 증진 및 자립생활 기반 조성

### □ 사업개요

#### ○ 사업대상

- 장애인활동지원 : 920명
- 장애인일자리 : 103명(전일제 30명, 시간제 13명, 복지일자리 60명)

#### ○ 소요예산

- 장애인활동지원 : 22,124,787천원(국 56% 도 6% 시 38%)  
\* 국 12,260,332천원, 도 1,410,534천원, 시 8,454,921천원
- 장애인일자리 : 1,462,024천원(국 48% 도 8% 시 44%)  
\* 국 693,773천원, 도 118,961천원, 시 649,290천원

### □ 추진실적

- 장애인활동지원 : 장애인활동지원기관 9개소(활동지원사 1,071명) 관리
- 장애인일자리 : 103명(전일제 30명, 시간제 13명, 복지일자리 60명)

### □ 추진계획

- 장애인활동지원기관 협업을 통한 원활한 활동지원서비스 제공
- 장애인일자리 근로자 근무 지원 및 일자리 제공기관 관리

추진 부서	노인장애인과 이회숙	장애인복지팀장 김현겸 (행 2202)	담당자 박세준 (행 2211) 담당자 이정현 (행 2212)
-------	------------	----------------------	--------------------------------------

## 7. 장애인단체 및 장애인 자립생활 지원

- ❖ 장애인의 권익 옹호 및 복지 증진 지원
- ❖ 장애인의 자립생활 지원을 통한 장애인의 삶의 질 향상

### □ 사업개요

- 사업대상 : 장애인단체 11개소, 중증장애인자립생활센터 3개소
- 소요예산
  - 장애인단체 : 513,606천원(시 100%)
  - 장애인자립생활센터 : 858,698천원(국 7% 도 20% 시 73%)  
\* 국 63,413천원, 도 172,468천원, 시 622,817천원

### □ 추진실적

- 장애인단체 운영 및 지원
  - 지원단체 : 김포시장장애인단체연합회 등 11개 단체
  - 지원내용 : 인건비, 운영비, 사업비 및 행사지원
    - 단체 사업비 지원 : 정보화센터 운영, 시각장애인 교육프로그램 등
    - 단체행사지원 : 장애인합동결혼식, 발달장애인 가족휴식지원 등
- 장애인자립생활센터 지원
  - 지원기관 : 장애인자립생활센터 3개소(김포센터, 하나센터, 다원센터)
  - 지원내용 : 센터 종사자 인건비 및 자립지원 관련 사업, 체험홈 및 자립생활주택 운영 지원

### □ 추진계획

- 분기별 보조금 지급 및 운영현황 지도점검

추진 부서

노인장애인과장 이희숙

장애인복지팀장 김현겸(행2202)

담당자 한은진 (행 2629)

## 8. 장애인전용주차구역 스마트무인단속시스템 시범사업

- ❖ 매년 증가하는 장애인전용주차구역의 불법주차를 개선하고자 IoT(사물인터넷) 기술을 활용한 위반차량 24시간 스마트 무인단속시스템 도입으로 장애인 운전자의 주차편의 지원 및 불법주차 민원 사전제도

### □ 사업개요

- 사업대상 : 주차장 8면(공원, 도서관, 공공청사 등)
  - ※ 최근 3개년 장애인전용주차구역 위반 신고 다수 발생장소 선정 예정
- 소요예산 : 38,500천원(시 100%)
- 사업내용 : 장애인전용주차구역에 주차하는 차량번호를 인식하여 불법주차차량에 대한 제도 및 과태료 부과 관리

### □ 추진실적

- 2022. 1월 : 추진계획 수립
- 2022. 3월 : 제1회 추경예산 편성
- 2022. 5월 : 일상감사 및 계약심사 협의 완료
- 2022. 6월 : 정보화사업 보안성 검토 협의중(경기도)

### □ 추진계획

- 2022. 8월 : 계약 체결 및 단속시스템 설치
- 2022. 10월 : 시범운영 개시

추진 부서	노인장애인과장 이회숙	장애인복지팀장 김현겸(행 2202)	담당자 이정현 (행 2212)
-------	-------------	---------------------	------------------

## 9. 신도시 내 제2통합사회복지관 건립

- ❖ “제2통합사회복지관”을 조성하여 주민 복지증진 및 여가선용에 기여
- ❖ 모든 연령의 주민에게 복지서비스를 제공함으로써 생애주기별 사회 복지서비스 구현

### □ 사업개요

- 예 산 액 : 64,392백만원(시 100%)
- 위 치 : 김포시 장기동 1888-18번지 일원 (면적 8,969㎡)
- 시설규모 : 연면적 16,638㎡ / 건축면적 3,952㎡ (지하2층 ~ 지상3층)

### □ 세부시설 현황

구 분	시 설 명	연 면 적(㎡)
합 계		16,638
본 관 ( 노인 / 아동 / 보건 복지시설 )		7,435
지상3층	다함께돌봄센터	156
	드림스타트	297
	아동보호전문기관	242
	통합 및 공용시설	1,370
지상2층	노인회관	651
	건강증진센터	335
	마음건강증진센터	350
	통합 및 공용시설	1,234
지상1층	노인복지시설	1,497
	카페 등 통합 및 공용시설	1,303
별 관 ( 장애인비전센터 / 보조기기 수리시설 )		1,816
지상3층	사무실/통합 및 공용시설	666
지상2층	사무실/통합 및 공용시설	663
지상1층	장애인보조기기 수리센터	265
	기타 통합 및 공용시설	222
관리 및 주차시설		7,387
지하 1,2층	관리 및 주차시설	7,387

## □ 추진실적

- 2010. 1월 : 신도시 복지3 부지 매입(현 장기동 1888-18번지 일대)
- 2010. 11월 : 통합복지시설 건립계획 수립(신도시 복지3 부지 중 8,969㎡)
- 2018. 8월 : 1차 사업계획 변경 [연면적 4,990㎡ 증가]
- 2018. 11월 : 중기지방재정계획 최초 반영
- 2019. 5월 ~ 2019. 12월 : 타당성조사 사전 용역 준공
- 2019. 12월 : 2차 사업계획 변경 [연면적 2,500㎡ 증가]
- 2020. 10월 ~ 2022. 2월 : 한국지방행정연구원(LIMAC) 타당성조사 완료

## □ 추진계획

- 2022. 7월 : 지방재정투자심사 의뢰 및 공유재산심의회 심의
- 2023. 1월 : 기본/실시설계 및 인허가 진행
- 2024. 1월 : 시공사 선정 및 착공
- 2026. 12월 : 준공

## □ 문제점 및 대책

- 총 사업비 전체가 자체 재원만으로 진행 예정인 사업으로, 예산절감 위해 공모전 등을 통한 국도비 확보 예정

## □ 위치도 및 현장사진

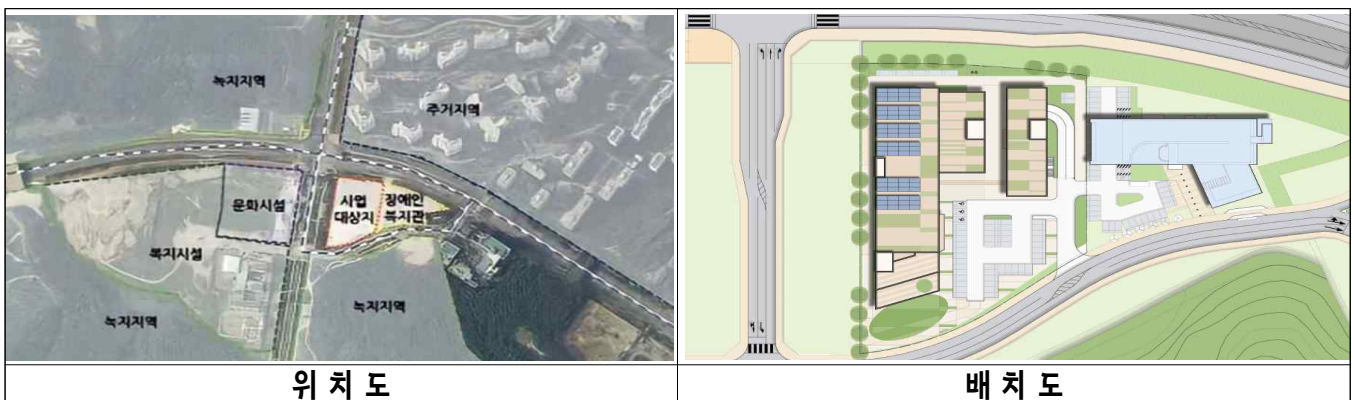

추진 부서	노인장애인과장 이회숙	노인시설팀장 정진우 (행 2203)	담당자 손창범 (행 2215)
-------	-------------	---------------------	------------------

## 10. 공설장사시설 이용편의 증진

❖ 관내 공설장사시설 관리를 통해 이용자 편의 도모

### □ 사업개요

- 사업기간 : 연중
- 소요예산 : 장사 및 노인시설 공유재산 유지관리 14,450천원(시 100%)  
공설장사시설 운영 21,500천원(시 100%)
- 사업대상 : 관내 공설장사시설
- 사업내용 : 시설 이용 환경 개선을 위한 장사시설 정비 및 부대시설 설치

### □ 추진실적

- 2021. 3월 : 김포시추모공원 봉안담 및 자연장지 조성공사(4차) 준공
- 2021. 6월 : 양택공설묘지 웅스설치 및 태리공동묘지 배수로 정비공사
- 2021. 8월 : 초원지공설묘지 계단 정비 및 마조공설묘지 웅스 설치공사
- 2022. 5월 : 김포시추모공원 봉안담 구조안전진단 용역 수행  
양택공설묘지 시설안내 표지판 교체
- 2022. 6월 : 무지개뜨는언덕 주차장 차단기 설치

### □ 추진계획

- 2023. 6월 ~ 12월 : 김포시추모공원 관리사무실 증개축 공사

### □ 위치도 및 현장사진

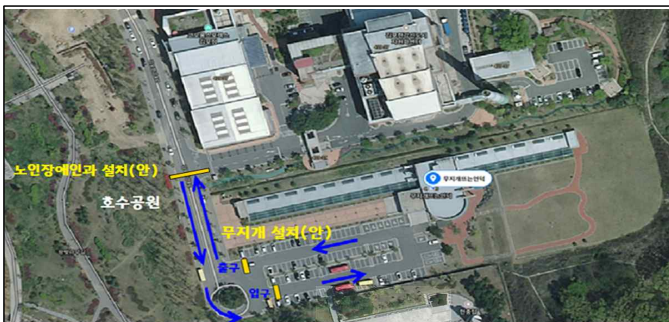

위 치 도



현 장 사 진

추진 부서

노인장애인과장 이회숙

노인시설팀장 정진우 (행 2203)

담당자 손창범 (행 2215)

# 주요 시정계획

여성가족과

## 일반현황

☐ 조 직 : 5개팀

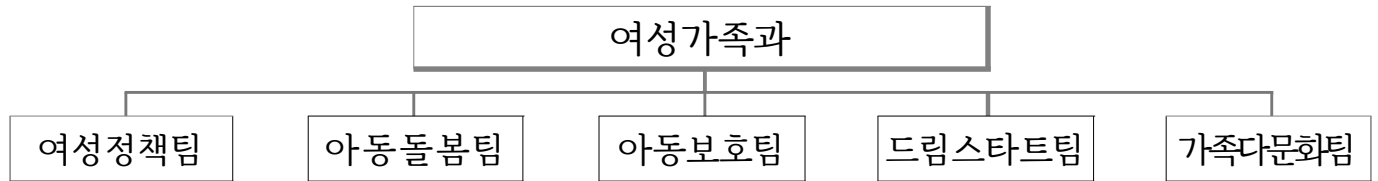

☐ 인 력 : 48명 (행정직군 19, 임기제 2, 기타 27)

(정원/현원, 2022. 6월 기준)

계	4급	5급	6급	7급	8급	9급	임기제	기타
19 48	- -	1 1	5 6	5 4	5 5	3 3	- 2	- 27

☐ 주요기능

구 분	담 당 업 무
여 성 정 책 팀	<ul style="list-style-type: none"> <li>○ 여성친화도시 조성사업 및 특화사업, 양성평등 주간행사, 공직자교육</li> <li>○ 서무, 회계, 성별영향평가, 양성평등위원회, 여성단체 지원</li> <li>○ 가정폭력·성폭력 시설 지원, 불법촬영 점검, 김포평화나비</li> </ul>
아 동 돌 봄 팀	<ul style="list-style-type: none"> <li>○ 다함께돌봄, 지역아동센터, 공동생활가정(그룹홈) 관리 및 지원</li> <li>○ 결식아동 급식 지원, 아동수당, 아동복지교사 관리</li> <li>○ 아동복지심의위원회, 아동급식위원회, 어린이날 행사</li> </ul>
아 동 보 호 팀	<ul style="list-style-type: none"> <li>○ 아동학대 신고 접수 및 조사, 학대사례 판단 슈퍼비전</li> <li>○ 아동보호전문기관, 학대피해아동쉼터, 아동학대정보연계협의체</li> <li>○ 요보호아동 관리, 가정위탁아동 자립지원</li> </ul>
드림스타트팀	<ul style="list-style-type: none"> <li>○ 드림스타트 세부 업무 추진 계획수립, 예산집행</li> <li>○ 드림스타트 통합사례관리, 모니터링</li> </ul>
가족다문화팀	<ul style="list-style-type: none"> <li>○ 가족센터·외국인주민지원센터·다문화이주민+센터 운영</li> <li>○ 가족역량강화·한부모가족·아이돌봄 지원사업, 결혼중개업</li> <li>○ 외국인주민 및 다문화가족 지원협의회·자문회의</li> </ul>

## □ 주요사업 예산집행현황

(단위 : 백만원)

구 분	예 산 액	집 행 액	잔 액	집행률(%)
<b>총 계</b>	<b>62,122</b>	<b>27,743</b>	<b>34,379</b>	<b>44.46</b>
가정폭력·성폭력 공동대응팀	90	0	90	0
여성 권익 시설 지원	710	379	331	53
우리아이행복돌봄센터	2,082	565	1,517	27
지역아동센터 운영	3,496	1,639	1,857	47
그룹홈 운영	577	270	307	47
결식아동 급식지원	1,924	761	1,163	39
아동수당 지원	45,717	19,653	26,064	43
아동발달지원계좌	618	148	470	24
아동보호전문기관 설치	600	90	510	15
학대피해아동쉼터 설치	1,354	1,209	145	89
가족지원 사업	1,211	693	518	57
외국인주민지원 사업	938	760	178	81
아이돌봄지원 사업	2,805	1,576	1,229	56

## □ 주요 시설물 현황

### ○ 위탁기관 현황

시 설 명		소재지	위탁법인	위탁기간	운영내용
김포시가족센터		김포한강4로 564, 2층 (지상2층)	(사)가정울강하께 하는시민의모임	‘21.1.1. ~ ‘23.12.31.	한부모, 다문화, 1인가구 등 다양한 가족형태에 맞는 가족지원 서비스
김포시외국인 주민지원센터		양촌읍 황금로110번길 52, 1층(지하1층, 지상2층)	(사)국경없는마을	‘21.1.1. ~ ‘23.12.31.	외국인 주민 대상으로통번역·교육·법률 상담 등 국내 조기적응 서비스
햇살나무		김 포 시 (비공개시설)	(사)김포여성의전화	‘22.2.1. ~ ‘24.1.31.	가정폭력피해자 및 동반아동 보호, 숙식지원, 수사·법률 의료 지원 등
우리 아이 행복 돌봄 센터	매수리마을점	통진읍 마송1로 134-25, 1002동 1층	사회적협동조합 사람과 평화	‘21.12.1. ~ ‘26.11.30.	맞벌이 가정, 다자녀가구 등 돌봄이 필요한 만6세 ~ 12세 초등학생의 방과 후 돌봄서비스 및 다양한 학습활동 프로그램 등 제공
	수정마을점	김포한강2로 12, 208동 1층			
	여울숲점	김포한강8로 173-88, 606동 1층			
	은여울마을점	김포한강8로 15, 505동 1층			
	솔터마을점	김포한강8로 333, 경로당 1층			
	양곡리점	양곡1로 80, 110동 주민공동시설 1층			
	고촌복지회관점	은행영사정로23번길 52-15, 2층	사단법인 고운미래 교육개발진흥원	‘21.12.1. ~ ‘26.11.30.	
	선수점	유현로 200, UZ센터 1층			
	고창마을점	김포한강3로 290-13, 커뮤니티센터 1층			
	솔내점	김포한강2로 189, 705동 1층			

## □ 기타 주요 현황

### ○ 위원회 현황

연번	위원회명	위원장	위원수 (위원중포함)	설치근거	위촉기간
1	양성평등위원회	부시장	11	양성평등기본법 제9조	‘20.4.6.~‘22.4.5. ※ 6월중 위촉 예정
2	성별영향평가위원회	부시장	7	성별영향평가법 제13조의2	‘21.5.17.~‘23.5.16.
3	아동복지심의위원회	김포시장	12	아동복지법 제12조	‘21.4.30.~‘23.4.29.
4	아동급식위원회	복지교육국장	11	김포시 아동 급식지원에 관한 조례 제8조	‘20.7.9.~‘23.7.8.
5	사례결정위원회	여성가족과장	6	아동복지법 제12조	‘21.4.30.~‘23.4.29.
6	외국인주민 및 다문화가족 지원협의회	부시장	15	김포시 외국인주민 및 다문화가족 지원조례 제7조	‘22.2.17.~‘24.2.16.
7	외국인주민 및 다문화가족 자문회의	※회의개최 시 선출 예정	12	김포시 외국인주민 및 다문화가족 지원조례 제14조	‘22.3.15.~‘24.3.14.

### ○ 김포시여성단체협의회 현황

연번	단체명	대표자	회원수(명)	비고
계	11개		2,921	
	김포시여성단체협의회	유인숙 김미경		회장 이사
1	김포시 새마을부녀회	박경심	587	
2	한국생활개선회 김포시연합회	신순자	340	감사
3	김포시 여성의용소방대	허현자	147	총무
4	성균관여성유도회 김포지부	민효순	95	
5	(사)한국여성농업인 김포시연합회	박순임	360	부회장
6	대한적십자사 김포시까치봉사회	나금복	30	
7	김포여성발전회	조경숙	65	
8	(사)전국소비자교육중앙회 김포시지회	홍락희	148	
9	(사)고향을생각하는주부들의모임 김포시지회	강은성	870	
10	(사)한국부인회 김포시지회	이호영	147	
11	아이코리아 김포시지회	송성자	132	

## 민선8기 비전 및 추진목표

### 정책비전 [전략목표]

일상 속 양성평등 실천과 아이를 함께 키우고 보살피는  
가족이 행복한 공동체 구현



### 정책목표 [추진방향]

- 성평등한 지역사회 조성 및 폭력 피해자 보호와 지원
- 젊은 도시에 맞는 아이 키우기 좋은 환경 조성
- 아동 중심의 공적 보호체계 확립을 통한 안전한 성장환경 조성
- 드림스타트 아동의 건강한 성장과 발달 도모
- 모두가 행복하고 건강한 가족 문화 확대

### 핵심과제 [역점·중점 추진사항]

- 양성평등 문화 확산 및 여성 권익 증진
- 여성의 역량 강화 및 안전한 도시 조성
- 건강한 지역 아동 성장도모를 위한 공공 돌봄서비스 확대
- 아동학대 대응체계 및 보호대상아동 지원 강화
- 드림스타트 아동을 위한 맞춤형 통합서비스 지원
- 함께하는 다양한 가족 지원 서비스 제공
- 외국인 주민 친화적 지역사회 적응 지원

# 2022년도 주요업무계획

## 1. 양성평등 문화 확산 및 여성 권익 증진

- ❖ 공직자 및 시민의 성인지력 강화와 성평등한 지역사회 조성
- ❖ 민·관 협력을 통한 여성폭력 피해자 맞춤형 서비스 지원 확대

### □ 사업개요

- 사업기간 : 2022. 1월 ~ 12월
- 소요예산 : 877백만원
- 주요내용
  - 양성평등사업(양성평등주간행사, 양성평등기금, 성별영향평가) 추진
  - 성인지력 향상 및 4대 폭력 예방 교육
  - 가정폭력·성폭력 피해자 복지서비스 연계 및 지원
  - 위안부 피해자들의 명예 회복을 위한 기념사업 추진

### □ 추진계획

- 양성평등주간행사(9. 1. ~ 9. 7.) 개최 및 양성평등기금 공모사업
- 법령, 계획, 사업에 성별영향평가 연중 실시 및 컨설팅 지원
- 공직자, 초·중·고등학생, 사회복지시설 종사자 및 입소자 등 성희롱·성매매·성폭력·가정폭력 예방 교육
- 가정폭력·성폭력 공동대응팀 운영을 통한 피해자별 맞춤형 지원과 상담소 및 보호시설 운영 지원
- 김포평화의 소녀상 기림제(8. 14.) 및 김포평화나비 청소년 캠프

### □ 기대효과

- 양성평등 문화행사와 교육을 통한 공직자와 시민의 성평등 의식 향상
- 법령, 계획, 사업 추진에 성평등 관점 반영으로 성평등 정책 실현
- 폭력피해자의 신체적·정신적 상처 회복 및 일상으로의 복귀 지원

추진 부서	여성가족과장 박경애	여성정책팀장 이연화 (행 5581)	담당자 이지인 (행 5582) 담당자 고은별 (행 5583) 담당자 전예란 (행 5584)
-------	------------	---------------------	--

## 2. 여성의 역량 강화 및 안전한 도시 조성

- ❖ 성인지 관점 기반의 안전 인프라 조성 및 여성·사회적 약자의 역량 강화를 통한 지역사회 참여 활성화

### □ 사업개요

- 사업기간 : 2022. 1월 ~ 12월
- 소요예산 : 101백만원
- 주요내용
  - 시민 대상 성인지 및 안전 역량 강화 교육
  - 북한이탈여성 정착지원 프로그램 운영
  - 관내 범죄 취약지구 대상 시민안심귀갓길 조성

### □ 추진내용

추진목표	사업내용
시민의 성인지력 향상	<ul style="list-style-type: none"> <li>· 시민 대상 성인지 역량강화 아카데미(연1회)</li> <li>· 양성평등 문화확산을 위한 시민 워크숍(연1회)</li> <li>· 여성친화도시 시민참여단 운영               <ul style="list-style-type: none"> <li>- 공공시설, 시민안심귀갓길 등 성인지모니터링, 양성평등주간행사 참여 등</li> </ul> </li> </ul>
여성의 사회 참여 활성화	<ul style="list-style-type: none"> <li>· 여성·사회적 약자를 위한 안전 역량강화 아카데미(연1회)</li> <li>· 북한이탈여성 정착지원 아카데미(연1회)</li> </ul>
지역사회 안전 증진	<ul style="list-style-type: none"> <li>· 빅데이터 분석 기반 시민안심귀갓길 조성(6개소)</li> </ul>
성평등사업추진기반마련	<ul style="list-style-type: none"> <li>· 공직자 여성친화도시 정책형성 교육(연4회/전직원)</li> <li>· 성인지 사업 컨설팅 제공(연중/전부서)</li> <li>· 여성친화도시 조성 우수사업 경진대회 개최(연1회/전부서)</li> </ul>

### □ 기대효과

- 성인지감수성 향상과 여성의 사회 참여 활성화를 통한 양성평등도시 조성

추진부서	여성가족과장 박경애	여성정책팀장 이연화 (행 5581)	담당자 이지인 (행 5582)
------	------------	---------------------	------------------

### 3. 아동돌봄 공적기능 확대

- ❖ 지역 내 돌봄 수요 및 자원을 고려한 초등돌봄센터 조성을 통해 틈새 돌봄 기능 강화 및 돌봄 사각지대 해소

#### □ 사업개요

- 이용대상 : 만6세~12세(초등학생) 돌봄이 필요한 모든 아동
- 주요내용 : 방과 후 돌봄, 숙제·독서지도, 프로그램 활동 등
- 소요예산 : 2,082백만원(국 677 도 252 시 1,153)
- 시설현황 : 우리아이행복돌봄센터 10개소 199명(정원 215명)
- 운영현황 : 위탁운영(센터당 센터장 1명, 돌봄교사 2~3명)

#### □ 추진현황 및 추진계획

연번	설 치 장 소	설치공간	추진현황
1	장기본동 모아미래도엘가	주민공동시설	리모델링 공사 실시 예정
2	구래동 한강화성파크드림	주민공동시설	리모델링 공사 실시 예정
3	통진읍 행정복합청사	별관 1층	리모델링 실시설계 용역 진행 중
4	김포풍무꿈에그린더포레듀4단지	주민공동시설	설치 운영·관리 협약서 체결 완료
5	운양동 한강화성파크드림	보육시설	용도변경 관련 부서 협의 진행 중

- 2022. 9월 : 우리아이행복돌봄센터 3개 개소(장기본동, 구래동, 운양동)
- 2022. 12월 : 우리아이행복돌봄센터 2개 개소(통진읍, 풍무동)

#### □ 기대효과

- 지역 내 돌봄 수요 및 자원을 통한 맞춤형 초등돌봄 서비스 확대
- 돌봄센터 종사자 신규 채용에 따른 일자리 창출

추진부서

여성가족과장 박경애

아동돌봄팀장 최정은 (행 5591)

담당자 이미선 (행 5586)

## 4. 아동복지시설 자원을 통한 건전한 아동 육성

- ❖ 아동복지시설 운영지원을 통해 양육 부재 등 취약계층 아동의 돌봄 서비스 제공으로 지역사회의 건전한 아동 육성

### □ 사회취약계층 아동 돌봄을 위한 지역아동센터 운영

- 대 상 : 보호자의 맞벌이 등 양육부재로 돌봄서비스가 필요한 아동
- 소요예산 : 운영비 외 14종 2,619백만원(국 938 도 337 시 1,344)
- 운영현황 : 20개소 449명(정원 486명)
- 주요사업 (단위:백만원)

지원분야	지 원 사 업	예산액
보호	운영비, 토요일운영비, 환경개선비, 돌봄교사지원, 문자알림서비스, 특수근무수당, 처우개선비, 처우개선비 및 명절휴가비(자체), 추가운영비(자체)(장기근속수당, 건강검진비 등), 급식종사자인건비(자체)	2,053
교육	특수목적형 운영비, 아동복지교사, 특기적성강사	537
문화	체험활동비, 연합회행사지원(자체)	29

### □ 요보호아동 그룹홈(공동생활가정) 운영

- 대 상 : 보호자의 학대 등으로 인해 보호가 필요한 만18세 미만 아동
- 소요예산 : 운영비 외 6종 577백만원(국 182 도 66 시 329)
- 운영현황 : 6개소 29명(정원 41명)
- 주요사업 (단위:백만원)

지원분야	지 원 사 업	예산액
보호	운영비, 처우개선비, 특수근무수당, 처우개선비 및 명절휴가비(자체), 그룹홈 지원(학대피해아동 임시 보호비)(자체)	507
교육, 문화	문화 학습활동 지원	68
자립지원	경계선지능아동 자립지원	1.7

#### 추진 부서

여성가족과장 박경애

아동돌봄팀장 최정은 (행 5591)

담당자 박해리 (행 5592)  
담당자 박보열 (행 5593)

## 5. 사각지대 없는 아동 돌봄 환경 조성

❖ 보편 지원 및 취약계층 아동 선별 지원을 통한 사각지대 없는 양육환경 조성

### □ 아동수당 지원

- 지원대상 : 만8세 미만 아동
- 소요예산 : 45,717백만원(국비 80%, 도비 9%, 시비 11%)
- 주요성과 : 월평균 35,599명, 3,930,600천원 지급('22.5월 기준)
- 사업내용 : 관내 만8세 미만 아동에게 매월 25일 10만원 지급
- 추진계획 : 아동수당 신청 누락 방지를 위한 홍보

### □ 결식아동 급식 지원

- 지원대상 : 결식 우려가 있는 저소득층 아동
- 소요예산 : 1,924백만원(도비 30%, 시비 70%)
- 이용현황 : 대상 아동 1,208명, 이용처 8,124개
- 사업내용 : 저소득 맞벌이 가정 등 결식 우려가 있는 아동에 급식비 지원
- 추진계획 : 아동급식위원회를 통해 사각지대 발굴 및 발전 방향 논의

### □ 아동발달지원계좌(디딤씨앗통장) 지원

- 지원대상 : 만18세 미만 보호대상아동 및 기초생활수급가구 아동
- 소요예산 : 618백만원(국비 70%, 도비 4.5%, 시비 25.5%)
- 주요성과 : 월평균 401명, 37,629천원 매칭 지원('22.5월 기준)
- 사업내용 : 저소득층 아동의 저축에 대해 최대 월 10만원의 정부지원금 매칭으로 장래 사회진출 시 소요되는 초기비용 마련 지원
- 추진계획 : 신규 가입대상 아동 주기적 파악 및 홍보

추진 부서

여성가족과장 박경애

아동돌봄팀장 최정은 (행 5591)

담당자 박보열 (행 5593)  
담당자 고희아 (행 5529)

## 6. 김포시 아동보호전문기관 설치

- ❖ 학대피해아동 치료, 아동학대 재발 방지 및 사례관리, 아동학대예방 등을 위하여 효율적인 아동학대 대응체계 구축

### □ 사업개요

- 사업기간 : 2022. 1월 ~ 추진중
- 위 치 : 구래동 6879-5, 804~806호
- 소요예산 : 설치비 600,000천원, 운영비 220,890천원
- 사업내용 : 아동학대 예방, 학대피해아동 치료·교육 및 전문사례관리
- 운영방법 : 민간위탁
- 운영인력 : 9명(시설장, 심리치료사, 상담원, 상담원)

### □ 추진실적

- 2022. 2월 : 설치 장소 확정
- 2022. 3월 : 1회 추경 예산 확정
- 2022. 5월 : 실시설계용역 집행의뢰, 위탁법인 공고(1차)
- 2022. 6월 : 설계용역 준공, 계약심사 일상감사 의뢰, 위탁법인 공고(3차)

### □ 추진계획

- 2022. 7월 : 공사 착수, 위탁법인 선정
- 2022. 8월 : 개소

### □ 기대효과

- 김포시 전담기관 설치를 통한 학대피해아동 보호 및 관리의 질적 서비스 향상
- 피해아동에 대한 종합적이고 심층적 사례관리를 통해 전문성 및 효율성 제고

추진 부서

여성가족과장 박경애

아동보호팀장 이경주 (행 2256)

담당자 우승모 (행 2260)

## 7. 학대피해아동쉼터(남·여아) 설치

- ❖ 아동학대 즉각분리제도 시행에 따라 아동학대 발생에 대한 실질적 대응 환경을 조성하고 피해아동에 대한 지원기반 마련

### □ 사업개요

- 사업기간 : 2022. 1월 ~ 추진중
- 사업비 : 2개소 [설치비(1,354백만원), 운영비(229백만원)]
- 사업규모

구분	위 치	매입액	규모	정원	비 고
남아	비공개시설	5억 2천만원	115㎡	7명	
여아	비공개시설	5억 4천만원	114㎡	7명	

- 사업내용 : 피해아동 보호 및 숙식 제공, 생활지원 상담 및 치료, 교육, 정서지원
- 운영방법 : 민간위탁(공동생활가정 형태)
- 운영인력 : 개소당 6명 (원장 1명, 보육사 4명, 심리치료사 1명)

### □ 추진실적

- 2022. 1월 : 2개소 매입 완료
- 2022. 4월 : 설계용역 준공(하나건축)
- 2022. 5월 : 위탁법인 공고 및 공사집행(남아: 서로종합건설, 여아: 미르건설)
- 2022. 6월 : 남아 시설 준공 및 위탁법인 공고

### □ 향후계획

- 2022. 7월 : 위탁법인 선정
- 2022. 8월 : 남아 시설 개소
- 2022. 10월 : 여아 시설 개소

### □ 기대효과

- 아동학대 발생에 대한 실질적 대응 환경 조성 및 피해아동 지원기반 마련
- 학대피해아동 보호 및 치료 등 양육서비스 제공 및 원가정 복귀 지원

추진 부서

여성가족과장 박경애

아동보호팀장 이경주 (행 2256)

담당자 우승모 (행 2260)

## 8. 아동학대 대응체계 및 보호대상아동 지원 강화

- ❖ 신속하고 적극적인 아동학대 대응체계를 확립하고 보호대상아동 지원 강화를 통한 아동보호의 공백 발생 방지 및 건강한 성장환경 조성

### □ 아동학대 대응 협력체계 및 역량 강화

- 아동학대 정보연계협의체를 통한 유관기관(김포시-교육지원청-아동보호 전문기관) 간 정보공유 등 협력체계 강화
- 아동학대 전담의료기관 지정 및 업무협약 추진
- 전담인력 현장대응 및 행정처리 역량 함양
  - 아동학대 관련 법령, 판례, 현장조사·사례관리, 전문지식 등 교육

### □ 보호대상아동 통합관리서비스 지원

- 사업대상 : 「아동복지법」 제15조제1항제3~6호의 보호대상아동
- 소요예산 : 118백만원(전담요원 인건비, 위원수당 등)
- 주요내용 : 사례결정위원회 개최, 개별보호계획 수립 및 양육상황점검 등
- 아동보호서비스 업무절차

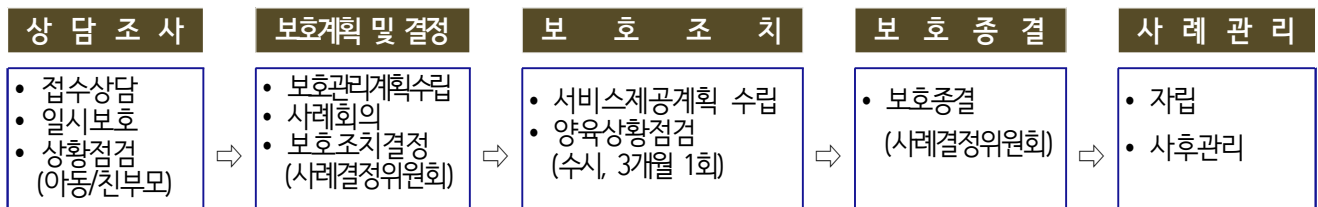

### □ 기대효과

- 공적보호체계 강화를 통한 아동학대 예방 및 사업 실효성 확보
- 학대피해아동 보호 및 행위자 조치를 통한 재학대 방지
- 전문적·개별적 보호계획수립을 통한 최적의 경제적·사회적·정서적 지원환경 마련

추진 부서	여성가족과장 박경애	아동보호팀장 이경주 (행 2256)	담당자 한상민 (행 2263) 담당자 이하나 (행 2380) 담당자 안가영 (행 5530) 담당자 이정은 (행 5426)
-------	------------	---------------------	--

## 9. 드림스타트 아동을 위한 맞춤형 통합서비스 지원

- ❖ 드림스타트 아동이 건강하고 행복한 사회구성원으로 성장할 수 있도록 아동 및 가정에 맞춤형 통합서비스 지원

### □ 지원대상

- 만0세(임산부) ~ 만12세(초등학생 이하) 아동 및 가족 : 약 211가구 292명  
※ 국민기초수급, 차상위, 한부모(조손가정 포함)
- 사 업 비 : 376백만원(국비 80%, 도비 3%, 시비 17%)

### □ 취약계층 아동 사례관리 대상발굴 및 관리 강화

- 신규 대상 및 재사정을 위한 사례회의 실시 : 주 1회
- 대상자 가정 방문 모니터링 : 2개월 1회 순차 방문
- 아동복지기관 협의체 운영 : 분기별 1회
- 실무자 역량 강화 슈퍼비전 운영 : 분기별 1회

### □ 체계적인 드림스타트 아동(부모) 교육 및 서비스 지원

- 필수교육 : 부모교육, 임산부교육, 아동(학대, 영양, 안전) 교육
- 인지·언어 : 학원(태권도, 피아노) 및 학습지 지원, 학습 멘토링 등
- 신체·건강 : 건강검진, 축구교실, 방송댄스, 의료비 지원 등
- 정서·행동 : 집단미술심리치료, 심리검사 및 치료 등
- 프로그램 : 생일축하 쿠폰 전달, 시네마(영화관람)데이, 양육자 정서지원 프로그램(캘리그래피, 원예치료), 음악교실(우크렐레) 등

### □ 행복한 가정 만들기 희망 프로젝트

- 동물과 함께하는 놀이체험 : 아쿠아리움(봄), 주주 동물원 방문(여름)
- 가족과 함께하는 도자기 공예 : 태산가족공원(여름)
- 가족 화합을 위한 가을 운동회 : 마산동 김포생활체육관(가을)
- 아동 마음치유 미술 작품 전시회 : 장기도서관 전시실
- 초등학교 졸업기념 가족사진 촬영 및 액자 제공

### □ 기대효과

- 취약계층 아동에게 공평한 양육 여건과 출발 기회를 제공함으로써 건강하고 행복한 사회구성원으로 성장할 수 있도록 맞춤 지원

추진 부서

여성가족과장 박경애

드림스타트팀장 장영신 (행 5599)

담당자 윤진 (행 5600)

## 10. 함께하는 다양한 가족 지원 서비스 제공

- ❖ 한부모 가구, 1인 가구, 다문화 가구 등 변화되고 있는 가족 형태에 맞는 다양한 가족에게 생활 역량 프로그램 제공
- ❖ 일과 생활이 균형될 수 있도록 교육, 돌봄, 모임 조성

### □ 다양한 가족 형태에 맞는 맞춤형 지원 서비스

- 한부모, 조손가정 등 취약가정 대상 역량프로그램 제공
  - 지원내용 : 심리·정서지원, 생활도움지원, 긴급위기, 사례관리 등
- 다문화가족 조기정착을 위한 한국어교육, 취업알선, 통번역지원 등 실시  
(※ 한국어교실 9개반 / 자격증취득교육 2개반 / 러시아, 우즈베크어, 중국어 등 4개국 통번역)
- 생애주기별 가족관계 특성에 맞는 부모·부부 역할 교육

### □ 같이 나누고 함께 돌보는 가족 중심 돌봄 지원

- 아이돌봄지원사업
  - 맞벌이 등 양육 공백이 발생한 가정의 만12세 이하 아동에게 찾아가는 돌봄서비스 제공 (현재 1,506가구, 2,485명 이용, 아이돌보미 173명 활동)
- 육아나눔터 운영 : 2개소
  - 시설현황 : 공동육아나눔터, 경기육아나눔터
  - 지원내용 : 가족품앗이, 자녀통합놀이, 초등저학년 교육프로그램 등

### □ 서로 배우고 의지하는 다문화가족 공간 조성

- 시설현황 : 다문화가족교류소통공간(다가온)
- 결혼이민자, 다문화가족 부모 등 서로 간 교류 공간 운영
  - 지원내용 : 결혼이민자 자조모임, 부모교육, 직종별 직업체험 등
- 다문화가족 자녀 대상 학습프로그램 제공  
(※ 한국어교실, 미술교실, 동화구연, 예술놀이 등)

추진 부서	여성가족과장 박경애	가족다문화팀장 한규리 (행 5603)	담당자 최철훈 (행 5604) 담당자 김상민 (행 5608)
-------	------------	----------------------	--------------------------------------

## 11. 외국인주민 친화적 지역사회 적응 지원

- ❖ 외국인주민지원센터 운영을 통한 외국인주민 정착 지원
- ❖ 내·외국인 간 교류 증진을 통한 지역사회 소통·화합 추진

### □ 외국인주민의 생활안정을 위한 통역·상담 서비스 제공

- 외국인노동자와 사업주 대상으로 찾아가는 통역 서비스 제공
  - 외국인노동자의 안정적인 거주 및 근로환경 구축
    - ▶ 중국, 베트남, 태국, 몽골, 스리랑카 등 10개국 언어 지원
- 외국인주민의 일상생활 고충 상담 및 편의 안내
  - 임금, 출입국, 사업장 갈등 등 통역·상담 제공으로 생활 불편 해소

### □ 지역사회 조기 적응을 위한 한국어 교육

- 단계별 맞춤형 교육을 통한 지역사회 적응 지원
  - 초급과정부터 한국어능력시험을 위한 과정 등 다양한 강의 운영
    - ▶ 초급반 11반, 중급반 4반, 자격증반 14반, 토픽반 5반
- 이주배경청소년(재정착난민, 고려인 등)에 대한 온·오프라인 한국어교육

### □ 내·외국인의 화합을 위한 소통 프로그램 운영

- 주민들이 함께 참여하는 문화·소통 프로그램
  - 국가별 전통음식 만들기, 자원봉사활동
  - 다문화 체험 및 문화인식개선 프로그램 운영(주 2회, 학생 및 일반인 대상)
- 화합을 위한 동아리 활동 활성화
  - 이주여성과 다문화·외국인주민이 참여하는 동아리 운영
    - ▶ 자녀학습 자조모임, 취미활동, 문화인식개선 등 5개 동아리

추진 부서

여성가족과장 박경애

가족다문화팀장 한규리 (행 5603)

담당자 최철훈 (행 5604)

담당자 김상민 (행 5608)

# 주요 시정계획

보육과

## 일반현황

☐ 조 직 : 3팀



☐ 인 력 : 16명 (행정직군 14, 기술직군 2)

(정원/현원, 2022. 5월 기준)

계	4급	5급	6급	7급	8급	9급	임기제	기타
16 16	- -	1 1	4 4	4 2	6 6	1 3	- -	- -

☐ 주요기능

구 분	담 당 업 무
보 육 정 책 팀	<ul style="list-style-type: none"> <li>○ 예산, 회계, 보육계획 및 수급계획 수립, 보육정책위원회, 국공립어린이집 위탁제 선정, 국공립어린이집 관리</li> <li>○ 사회복지법인·직장·협동어린이집 인가 및 원장임면, 어린이집연합회</li> <li>○ 육아종합지원센터 증축, 육아종합지원센터 지원</li> <li>○ 서무, 민간·가정어린이집 인가 및 원장임면, 부모모니터링단 운영지원</li> </ul>
보 육 지 원 팀	<ul style="list-style-type: none"> <li>○ 민간가정 조리원 인건비, 어린이집 교직원 처우개선비(담임교사 지원비 등), 0세아 전용 어린이집 운영 지원, 인건비 지원(보조교사, 연장전담)</li> <li>○ 시간제보육, 영유아 보육료 지원, 어린이집 지원(공공형·영아전담·장애아), 특수근무수당 지원, 정부지원 처우개선비</li> <li>○ 양육수당, 영아수당, 누리과정 지원, 어린이집 운영비 지원(법인 어린이집 운영비 등), 정부지원 인건비 등</li> </ul>
보 육 시 설 팀	<ul style="list-style-type: none"> <li>○ 어린이집 시설점검, 행정처분, 안전관리 (cctv, 통학차량, 식품위생 등), 행정심판 및 행정소송, 어린이집 코로나 일시이용제한</li> <li>○ 부채비율관리, 이용불편, 정보공시, 평가인증, 행정처분조치</li> <li>○ 열린어린이집, 어린이집 환경개선, 경기도어린이집관리시스템, 경기도형 보육컨설팅 지원</li> <li>○ 국공립 어린이집 확충, 어린이집 환경개선(기자재비)</li> </ul>

## □ 주요사업 예산집행현황

(단위 : 백만원)

구 분	예 산 액	집 행 액	잔 액	집행률(%)
<b>총 계</b>	<b>145,942</b>	<b>61,846</b>	<b>84,096</b>	<b>42.4</b>
공보육 활성화 지원	1,357	1,202	155	88.6
어린이집 인건비 지원	33,531	13,017	20,514	38.8
어린이집 기타 운영비 지원	31,290	11,789	19,501	37.7
보육료 지원	73,388	33,758	39,630	46.0
어린이집 기능보강	280	-	280	0.0
믿고 맡길 수 있는 어린이집 만들기	6,045	2,053	3,992	34.0
기본경비 등	51	27	24	52.9

※ 명시·사고이월사업 : 총1,170백만원(육아종합지원센터 증축비 810백만원, 국공립어린이집확충 360백만원)

## □ 주요 시설물 및 장비 현황

### ○ 육아종합지원센터

- 위 치 : 경기도 김포시 김포한강1로 77-39
- 개 관 일 : 2014. 9. 15.(증축개관 : 2022. 4. 1)
- 위탁기관 : 김포시어린이집연합회(위탁기간 : 2020.6.1. ~ 2023.5.31.)
- 직원현황 : 51명(센터 운영인력 14명, 보조사업 추진인력 37명)
- 시설규모 : 2,084.74㎡ (지하 1층 ~ 지상 5층)

층 별	주 요 시 설	면적(㎡)	비고
옥상	옥외정원	-	증축 (751.34)
5층	어린이소공연장, 프로그램실1·2(신체음악프로그램, CPR 등)	385.14	
4층	어린이 안전 · 문화 체험관	366.20	
3층	대강당, 교육실1·2	351.53	
2층	아이사랑놀이터, 사무실	351.53	
1층	시립희망어린이집, 시간제보육실	387.75	
지하1층	장난감도서관	242.59	

## □ 기타 주요 현황(위원회 등)

### ○ 위원회 현황

연번	위원회명	위원장	위원수 (위원장포함)	설치근거	위촉기간
1	김포시 보육정책위원회	복지교육국장	15명	영유아보육법 시행령 제6조	2022. 5. 11. ~ 2024. 5. 10.

### ○ 영유아 인구현황

(단위 : 명 / 2022. 5월 기준)

전체인구 (외국인제외)	영유아 (0~5세)인구	유형별 영유아수				비고
		합계	어린이집 재원	유치원 재원	가정양육	
485,453	26,515	28,405	12,733	9,693	5,979	재원아동은 관외 영유아 포함
비율		100%	44.83%	34.12%	21.05%	

\*영유아 인구 : 2020년 30,142명 ➡ 2021년 28,023명(2,119명 ↓) ➡ 2022. 5월 26,515명(1,508명 ↓)

### ○ 어린이집 유형별 현황

(단위 : 개소, 명, % / 2022. 5월 기준)

구분	계	국공립	법인	민간	가정	협동	직장	비고
개소수	418	51	7	111	242	1	6	
정원	16,857	3,655	639	7,492	4,785	20	266	
현원	12,733	3,012	369	5,498	3,695	16	143	
정원충족율	75.5	82.4	57.7	73.4	77.2	80	53.8	
보육교직원수	3,476	648	88	1,214	1,470	3	53	

### ○ 특수어린이집 지정 현황

(단위 : 개소, 명 / 2022. 5월 기준)

유형	개소수	정원	현원	종사자	평가인증	비고
계	127	6,523	5,258	1,385	116	
공공형	13	345	299	105	13	우수한 어린이집 선정 운영비 지원
야간연장형	83	4,676	3,719	917	74	19:30 ~ 24:00
영아 전담	7	159	123	52	7	만3세미만 영아 보육
장애아 전문	1	49	34	19	1	12명이상 장애영유아 보육
장애아 통합	10	1,041	899	182	10	3명이상 장애영유아 보육
시간제 보육	3	60	23	11	2	가정양육시 지정된 제공기관에서 보육
영세아 전용 (도특수시책)	10	193	161	99	9	출생 후 ~ 18개월 영아만 보육

## 민선8기 비전 및 추진목표

### 정책비전 [전략목표]

아이의 행복한 미래를 위한 보육환경 구현



### 정책목표 [추진방향]

- 보육의 공공성 제고를 위한 인프라 구축
- 아이·부모·보육교사 모두가 행복한 보육서비스 지원
- 투명하고 건전한 신뢰받는 보육환경 조성

### 핵심과제 [역점·중점 추진사항]

- 보육의 공공성 강화를 위한 국공립어린이집 확충
- 맞춤형 보육서비스 제공을 위한 취약보육 강화
- 안심보육 지원 및 보육교사 처우개선으로 보육의 질 향상
- 쾌적한 보육환경을 위한 어린이집 환경개선
- 육아종합지원센터 보육서비스 확대 운영

# 2022년도 주요업무계획

## 1. 보육의 공공성 강화를 위한 국공립어린이집 확충

- ❖ 신규 공동주택 국공립어린이집 확충으로 보육 공공성 강화
- ❖ 부모 선호도가 높은 국공립어린이집 확충으로 고품질 보육서비스 제공

### □ 사업개요

- 사업기간 : 2022. 1. ~ 12.
- 사업대상 : 3개소
- 예 산 액 : 360백만원(국비50%, 도비25%, 시비25%)
  - 리모델링비 90,000천원/개소, 기자재비 30,000천원/개소
- 사업내용 : 리모델링, 기자재비 지원 및 개원

연번	어린이집명(가칭)	소 재 지	행정동	개원일	정원	비고
1	LH 양곡 E-1BL 어린이집	양촌읍 양곡리 1276	양촌읍	2022. 9.	70명	임대
2	e편한세상 김포어반베뉴 어린이집	통진읍 마송리 586	통진읍	2022. 12.	40명	분양
3	LH 마송 B-7BL 어린이집	통진읍 마송리 518	통진읍	2023. 1.	50명	임대

※ 변경위탁 2개소 추진(시립양촌어린이집: '22.11.30, 북변어린이집: '22.12.31)

### □ 추진현황 및 계획

- 2022. 4. ~ 6. : 사업주체(시행사) 협약서 체결
- 2022. 5. ~ 12. : 설계용역 및 리모델링 공사
- 2022. 8. ~ 12. : 위탁체 선정 및 개원

### □ 기대효과

- 공정하고 투명한 위탁체 선정 및 개원으로 공보육 책임성 강화
- 공보육 인프라 구축을 통한 양질의 보육서비스 제공

추진 부서	보육과장 최명순	보육정책팀장 조문순 (행 4102) 보육시설팀장 황명주 (행 4111)	담당자 권성민 (행 4103) 담당자 정한울 (행 4116)
-------	----------	--	--------------------------------------

## 2. 맞춤형 보육서비스 제공을 위한 취약보육 강화

- ❖ 취약보육시설 지원을 통한 다양한 보육수요 충족
- ❖ 우수한 어린이집을 선정, 양질의 보육서비스 제공 및 우수 보육 인프라 구축

### □ 사업개요

- 사업기간 : 2022. 1. ~ 12.
- 사업대상 : 어린이집 189개소
- 예 산 액 : 5,559백만원
- 사업내용 : 취약보육(특수) 어린이집 운영비 지원

### □ 추진계획

사 업 명	사업량	소요예산 (백만원)	지원내용	비고
공공형 어린이집 운영	13개소	634	운영비, 운영활성화비, 조리원 인건비	
야간연장형 어린이집 운영	69개소	1,370	인건비, 운영비	
영아전담 어린이집 운영	7개소	1,192	인건비	
장애아전문 어린이집 운영	1개소	544	인건비, 교재교구비	
장애아통합 어린이집 운영	10개소	664	인건비	
시간제보육 어린이집 운영	3개소	177	운영비, 인건비	
0세아전용 어린이집 운영	10개소	930	인건비, 운영비	
외국인근로자자녀 보육 운영	76개소	48	교재교구비, 교사 복리후생비	

### □ 기대효과

- 취약보육 운영 어린이집 지원을 통한 다양한 보육수요 충족
- 부모와 아이가 행복한 보육행정 구현

추진 부서	보육과장 최명순	보육지원팀장 탁여진 (행 4107)	담당자 박현정 (행 4108) 담당자 서상원 (행 4110)
-------	----------	---------------------	--------------------------------------

### 3. 안심보육 자원 및 보육교사 처우개선으로 보육의 질 향상

- ❖ 건강한 보육환경조성으로 행정의 신뢰성 확보
- ❖ 보육교사 처우개선 및 업무부담 경감을 통한 사기진작 및 유능한 보육인력 확보

#### □ 사업개요

- 사업기간 : 2022. 1. ~ 12.
- 사업대상 : 어린이집 439개소(영유아 28,023명, 교직원 3,656명)
- 예 산 액 : 128,255백만원
- 사업내용 : 보육환경 개선, 보육료 지원, 교직원 처우개선 지원 등

#### □ 추진계획

- 부모 안심 보육환경 조성

사 업 명	사업량	소요예산 (백만원)	지원내용	비고
어린이집 안전공제회 가입 지원	439개소	170	공제상품 단체가입	자체사업
가정·민간어린이집 조리원 인건비	285명	1,026	월300천원	
		936	월300천원(추가)	자체사업
안전검사비 지원	418개소	36	연100천원 내외	자체사업
냉·난방비 지원	410개소	147	연300천원~540천원	자체사업
평가인증시설 보육환경개선비 지원	151개소	50	1회 200천원~450천원	자체사업
공기청정기 지원	439개소	228	렌탈비 11천원/월 유지관리비 130천원/연	
차량운영비 지원	39개소	134	연2,400천원	
농어촌 소재 법인 어린이집 지원	7개소	17	월200~280천원	
영아표준보육과정 프로그램 지원	386개소	608	월100천원~150천원	
교재교구비 지원	351개소	186	100만원/개소	
어린이집 운영 지원	14,188명	2,881	급식비 7.4천원, 운영비 12.6~14.6천원	
어린이집 경영안정화 지원금 지원	10,397명	311	아동 1인 30천원/1회 한시 지원	
가정양육수당 지원	5,697명	9,539	월100천원~200천원	
영아수당 지원	2,916명	5,749	월300천원	
영유아보육료 지원(0~2세)	7,935명	58,098	월210천원~570천원	
누리과정 운영 지원(3~5세)	5,165명	21,219	월280천원	
누리과정 차액 보육료 지원(3~5세)	3,737명	3,370	월82천원~108천원	

## ○ 보육교사 처우개선

사 업 명	사업량	소요예산 (백만원)	지원내용	비고
보육교직원 장기근속수당	780명	552	월50천원~80천원	자체사업
평가인증 시설 참여수당	600명	60	1회 100천원	자체사업
보육교직원 처우개선비	2,242명	4,498	월60천원~200천원	
보육교직원 처우개선비 추가 지원	2,050명	1,272	월30천원~90천원	
대체교사 인건비	46명	1,271	월2,303천원/인	
보조교사 인건비	688명	8,924	월1,081천원/인	
대체인력 인건비	330명	33	보육교사 87천원/일 조리사 74천원/일	
교사 겸직 원장 지원비	273명	245	월75천원	
농촌보육교사 특별근무수당	446명	588	월110천원	
영아반교사 등 특별근무수당	1,622명	898	월50천원~100천원	
담임교사 지원비	1,822명	5,137	월130천원~260천원	
보육교직원 보수교육비 지원	270명	27	직무80천원, 승급140천원	
장애영유아보육교사 신규인력 양성	36명	13	360천원/인	
장애아전문어린이집 간호사 인건비	1명	32	월2,670천원	

## □ 기대효과

- 부모가 믿고 맡길 수 있는 보육환경 조성
- 보육교사 처우개선을 통해 보육서비스 질적 향상 도모

추진 부서	보육과장 최명순	보육지원팀장 탁여진 (행 4107)	담당자 박현정 (행 4108) 담당자 서상원 (행 4110) 담당자 유은채 (행 4109)
-------	----------	---------------------	--

## 4. 쾌적한 보육환경을 위한 어린이집 환경개선

- ❖ 노후화된 관내 민간·가정 어린이집 환경개선 지원
- ❖ 안전하고 쾌적한 보육환경 조성을 통한 양질의 보육서비스 제공

### □ 사업개요

- 사업기간 : 2022. 4. ~ 11.
- 사업대상 : **31개소**(민간 11개소, 가정 20개소)
  - 정원별 차등 지원(민간 500만원, 가정 250만원 이하 지원)
- 예 산 액 : 100백만원(시비 100%)
- 사업내용 : 노후된 민간·가정어린이집 보육환경 개선 지원
  - 준공연도, 정원충족률, 열린어린이집 지정여부 등 반영 선정

### □ 추진현황 및 계획

- 2022. 4. ~ 5. : 민간·가정어린이집 환경개선 신청·접수
- 2022. 5. ~ 6. : 현장확인 및 대상자 선정
  - 접수 : **87개소**(도배·장판 32, 시설개보수 47, 기타 8)
  - 선정 : 31개소(민간 11개소, 가정 20개소)
- 2022. 7. ~ 11. : 집행 및 사업 추진
- 2022. 11. : 정산 및 보고

### □ 기대효과

- 노후된 보육시설 환경개선으로 안전하고 쾌적한 보육환경조성
- 민간·가정어린이집 운영 및 이용자 만족도 향상

추진부서

보육과장 최명순

보육시설팀장 황명주 (행 4111)

담당자 김미숙 (행 4114)

## 5. 육아종합지원센터 보육서비스 확대 운영

- ❖ 어린이집과 영유아·보호자에게 다양한 보육 서비스를 확대 운영하여 지역사회 내 보육 허브 역할 수행

### □ 사업개요

- 사업기간 : 2022. 1. ~ 12.
- 사업대상 : 30개 사업(보육교직원, 영유아, 부모 등)
- 예 산 액 : 2,461백만원(운영비 930백만원(시비), 국도비보조사업 1,531백만원)
- 사업내용 : 어린이집 지원, 가정양육 지원, 지역사회 연계사업 등

### □ 추진현황 및 계획

- 어린이집 지원사업
  - 1) 표준보육과정 교육 2) 안전 및 아동학대 예방교육, 3) 보육컨설팅사업
  - 4) **보육교직원 교육** 5) 부모모니터링단 6) 취약보육사업 7) 우수보육프로그램 공모전
  - 8) 보육교직원 상담 9) 영유아발달지원서비스 10) 대체교사 지원사업 11)어린이집 문화공연
- 가정양육 지원사업
  - 1) **프로그램실** 2) 아이사랑놀이터 3) **어린이소공연장** 4) **안전·문화 체험관**
  - 5) 장난감대여소 6) 부모교육 프로그램 7) 찾아가는 부모교육 8) 공통부모교육
  - 9) 부모상담 10) 부모자조소모임(아빠하이) 11) 놀이지도사 사업 12) 시간제보육
- 지역사회 연계사업
  - 1) 대관사업 2) 자원봉사자 운영 3) 지역사회기관연계 4) 행복한 우리아이 사진 콘테스트
- 홍보연구 사업
  - 1) 온라인 홍보사업 2) 육아정보지 발간 3) 홍보 리플렛 및 홍보물

#### ※ 육아종합지원센터 보육서비스 확대 운영현황(증축)

- ① 어린이소공연장(11회 804명)
- ② 프로그램실1,2(신체·음악·요리·과학 등)(104회 1,160명)
- ③ 안전·문화 체험관(150회 1,669명)
- ④ 어린이 안전교육(CPR)(이론 1,028명, 실습 653명)

## □ 기대효과

- 수요자 중심의 보육서비스와 정보 제공을 통한 시민 만족도 향상
- 보육교직원의 체계적인 교육 운영으로 보육서비스 향상
- 지역사회 내 육아지원 거점으로 건강한 양육문화 조성

추진 부서	보육과장 최명순	보육정책팀장 조문순 (행 4102)	담당자 조진희 (행 4105)
-------	----------	---------------------	------------------