

경제문화국

- 2022년도 -

주요 시정계획

일자리경제과

민선7기 4년의 주요성과

1 일자리 기회 확대

□ 고용지표 개선

《'21 상반기 통계청 자료》

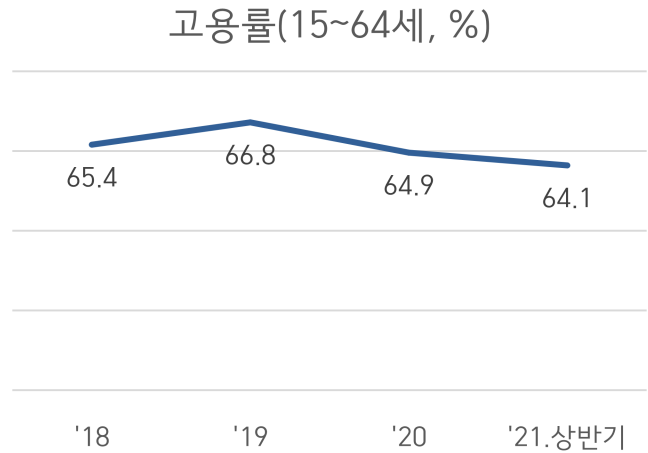
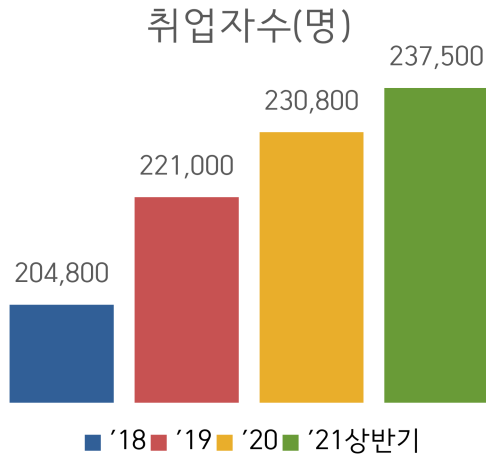

※ '17.12월말 : 182,200명

※ '17.12월말 : 62.7%

- 일자리 창출 58,436개 달성
- '21년 상반기 취업자수 '17년말 대비 30.4% 증가
- '21년 상반기 15~64세 고용률 '17년말 대비 1.4%p 증가
- 15~29세 청년고용률 대체로 긍정적 개선 추세
 - '17년 38.5%/'18년 39.7%/'19년 41.8%/'20년 43.3%/'21.상반기 38.2%
- 여성 고용지표의 뚜렷한 개선('17년말 40.7%⇒'21년 상반기 46.2%)

□ 젊은도시 위상에 걸맞은 청년지원 정책

- 청년 기본 조례 제정 : 2018. 12. 31. 공포
- 청년창업지원센터 개소(사우동, 구래동)
 - 청년 취·창업 지원 및 역량강화, 문화·복지활동 관련 프로그램 진행

2 김포 지역화폐 플랫폼 확대

□ 지역화폐 이용 활성화를 통한 선순환 경제체계 확립

○ 김포페이 확대운영을 통한 지역경제 활력화('21.12.31. 기준)

- 발행방법 : 모바일형(QR결제) + 카드형 동시 발행
- 발 행 액 : 누적 541,952백만원(일반 492,515/정책 49,437)
- 가입현황 : 누적 이용자 291,913명, 가맹점 13,265개소
- 연도별 이용 현황 (2021.12.31. 기준 / 단위:백만원)

구 분	발행량			회원현황		비고
	계	정책발행	일반발행	일반사용자(명)	가맹점(개소)	
총 누계	541,952	49,437	492,515	291,913	13,265	
2019년	32,009	4,226	27,783	65,131	6,758	
2020년	181,250	10,644	170,606	132,382	4,540	
2021년	328,693	34,567	294,126	94,400	1,967	

○ 지역화폐 연계를 통한 공공배달앱 '배달특급' 추진('21.12.31. 기준)

- 개시일자 : 2021. 3. 31.
- 매출현황 : 9,583백만원
- 이용현황 : 거래건수 368,498건, 가맹점 2,163개소
- 분기별 이용 현황 (2021.12.31. 기준 / 단위:백만원)

구 분	매출액	이용현황		비고
		거래건수(건)	가맹점(개소)	
총 누계	9,583	368,498	2,163	
'21년 1분기	330	13,290	1,478	'21. 3. 31. 개시
'21년 2분기	2,702	105,662	285	
'21년 3분기	3,549	135,673	263	
'21년 4분기	3,002	113,873	137	

3 코로나19 위기극복 소상공인 지원

□ 소상공인 경영안정 지원

- 소상공인 특례보증 지원 : 501개 업체, 10,415백만원 지원
- 소상공인 이자차액 보전 : 211개 업체, 528백만원 대출의 이자지원

□ 코로나19 위기 극복 지원

- 코로나19 소상공인 경영안정지원금 : 13,444명, 13,444백만원
- 코로나19 소상공인 무급휴직근로자 지원 : 57명, 35백만원
- 코로나19 피해 소상공인 재개장 지원 : 30개소, 68백만원
- 행정명령 대상 대출보증 지원 : 155개소, 219백만원
- 코로나19 확진자 방문 소상공인 공개 점포 지원 : 61개소, 130백만원
- 정부 소상공인 손실보상 접수 지원 : 접수창구 설치 운영('21.11.3.~)
- 소규모 사업장 두루누리 사회보험료 플러스 지원 : 553개소, 71백만원
- 김포5일장 천막 지원 : 330개, 118백만원

2022년도 비전 및 추진목표

정책비전 [전략목표]

일자리 걱정없는 경제자족도시 실현



정책목표 [추진방향]

- 지역일자리 창출 확대 및 고용촉진 활성화
- 청년이 더 행복하고 즐거운 젊은도시 김포
- 시민 참여 · 주도형 지역경제 생태계 구축
- 소상공인 및 전통시장 상권 르네상스 실현

핵심과제 [역점·중점 추진사항]

- 생활임금 민간 확대
- 구인구직 맞춤형 고용서비스
- 청년 취업역량 지원 및 미래인재 육성
- 신중년을 위한 경력형 일자리 발굴
- 취업취약계층 생활안정 지원
- 노동권익 증진 및 건전한 노사문화 정착
- 김포페이 기능 강화 및 배달특급 확대
- 소상공인 및 전통시장 스마트 혁신

2022년도 주요업무계획

1. 고용여건 개선 및 은퇴자 맞춤형 일자리 창출

- ❖ 생활임금 민간영역 확산으로 저임금 근로자 상대적 빈곤 해소
- ❖ 전문 경력을 활용한 50세 이상 일자리 창출로 인생2모작 지원

□ 생활임금 민간 확대

- 생활임금 조례 개정
 - 직접채용 근로자 등 생활임금 적용범위 확대
- 『청년 생활임금 지원사업』 시범 추진
 - 지원대상 : 관내 만34세 이하 신규 취업자
 - 지원조건 : 취업일로부터 3개월 경과 후 최대 6개월 지원
 - 지원수준 : 기본급 기준 생활임금 미만 소득자에 대해 차액 지원
 - 사업량 및 예산 : 200명(시비 420백만원)

※ 생활임금 지원 효과 : 월 355,300원(생활임금과 최저시급 차액 1,700원×209시간)
※ '22년 최저시급 9,160원, 김포시 생활임금 10,860원, 통상근로시간(월) 209시간

□ 민원행정 지원관 운영

- 경력과 자격을 갖춘 전문인력을 주요 민원 부서에 배치하여 사업 안내 및 전문적 도움이 필요한 민원행정 지원
 - 추진계획
 - 사업기간 : '22. 2. ~ 11.(10개월)
 - 인 원 : 6명
 - 소요예산 : 166백만원(※ 고용노동부 공모 추진 국비 50% 확보)
 - 일자리 발굴 분야
 - 행정, 사회복지, 세무, 보건·의료, 교육연구, 공공도서관 지원 등
- ※ 만50~70세 경력형 신중년 일자리 창출사업으로 공모

추진부서

일자리경제과 황규만

일자리정책팀장 최성기(행 2271)
청년정책팀장 최재욱(행 5887)

담당자 박지혜(행 2276)
담당자 김예진(행 5889)

2. 지역일자리 확대 및 고용촉진 활성화

- ❖ 민선7기 지역일자리 창출 목표 조기 달성을 위한 구인구직 맞춤형 고용서비스 제공 및 지역산업 맞춤형 일자리 발굴 추진

□ 지역일자리 목표공시제

- '22년 연차별 세부계획 공시

구 분	민선7기 목표	연차별 추진실적				'22년 계획
		누계	'19년	'20년	'21년 상반기	
일자리 창출(개)	73,729	58,436	19,700	23,736	15,000	20,000
15~64세 고용률(%)	63.2	-	66.8	64.9	64.1	65.2

□ 일자리센터 운영

- 누구나 일할 수 있는 일자리 창출의 마중물 역할

구 분	일자리센터	새일센터	김포대학일자리센터
추진계획	<ul style="list-style-type: none"> · 취업목표 : 7,203명 (평균대비 2%상향) · 교육프로그램 운영 · 현장 중심의 취업서비스 제공 · 기업 탐방 및 좋은 기업 홍보 · 고용복지플러스센터 협업체계 구축 	<ul style="list-style-type: none"> · 취업목표 : 848명 (평균대비 2%상향) · 새일인턴연계 : 47명 · 직업교육훈련 과정 운영 : 6개 · 취업대비 집단상담 프로그램 운영 · 기업환경 개선 및 일촌기업 지원 	<ul style="list-style-type: none"> · 진로상담 및 이력 관리 · 청년층 특화 진로,취업,창업 원스톱 서비스 제공 · 취업지원 인프라 구축 · 진로 및 취·창업 지원 서비스 강화
예산액	904백만원 (도188, 시716)	679백만원 (국422,도87,시170)	200백만원 (국90,도20,시15,자부담75) *매칭사업
위 치	김포고용복지플러스센터		김포대학 내

□ 지역주도형 청년 일자리 사업

- 청년이 희망을 품는 챌린지 프로젝트 운영

사 업 명	김포청년 미래인재 양성 사업 (신규 1유형)	김포청년 창업플러스 사업 (신규 2유형)	김포청년 채용디딤돌 사업 (기존 1유형)
지원기간	최대 3년	최대 2년	최대 3년
대 상	관내 만39세 이하 미취업 청년		
사 업 량	청년 13명 / 관내 기업 10개소	초기 창업 청년 20명	청년 13명 / 관내 기업 9개소
사업내용	관내 미취업청년과 지역 특화, 전문기술 관련 중소기업 간 일자리 연계	· 창업 후 후반 성장에 필요한 간접비 1년 지원 · 청년 추가 고용 시 인건비 1년 추가지원	관내 미취업청년과 사회적경제 기업·우수 강소기업 선정하여 정규직 취업 연계
사업예산	270백만원 (국비135,지방비83,자부담52)	322백만원 (국비161,지방비161)	266백만원 (국비133,시비80,자부담53)

□ 신중년 일자리 창출 지원

○ 만50~70세 경력형 일자리 발굴 : 전문 퇴직인력 인생2막 지원

사 업 명	지역기업 멘토단	직업계고 취업지원관	다문화가족 행복드림	이주노동자 취업역량 강화사업
사업기간	'22.03~12.(10월)			
인 원	12명	3명	3명	3명
예산액	292백만원 (국비50%, 시비50%)	76백만원 (국비50%, 시비50%)	38백만원 (국비50%, 시비50%)	17백만원 (국비50%, 시비50%)
추진내용	회계·노무·홍보·생산 기술·품질관리 등 지 역 기업 전문컨설팅 및 경영 안정화 지원	김포제일공고·통진고· 김포대 등 직업계고 취업지원관 배치로 학생 취업역량 강화 및 취업처 발굴	다문화가족을 지원 한국어 교육, 언어 발달 지원, 통번역 서비스, 문화프로그램, 방문교육	외국인 근로자의 의사 소통 능력 향상 및 안정적인 한국생활 지원

※ 고용노동부 공모사업 추진

□ 지역산업맞춤형 일자리 창출

- 사업기간 : '22. 1월 ~
- 사업대상 : 김포산업단지, 김포터미널 물류단지
- 사업내용
 - (고용서비스) 물류산업 및 제조업 물류분야 연계 일자리 매칭 지원
 - (직업훈련) 현장수요 중심 및 첨단물류분야 전문인력 양성 교육
☞ 지게차, 물류생산관리, 자동화, 스마트물류 등
 - (기업지원) 인턴십 지원(15개사), 단기특강(노무교육 등)

□ 청년 취업역량 강화 및 지원

- 맞춤형 취업 멘토링 운영(80백만원, 100명)
 - 만19~39세 청년취업 준비생 직무 분야별 전문가 1:1 멘토멘티
- 취업 준비생 시험 응시료 지원(75백만원)
 - 미취업 청년의 구직활동에 필요한 어학 및 한국사 시험 응시료 실비 지원
- 청년 구직자 면접정장 무료대여(15백만원, 360명)

□ 우수 산업기술인 육성

- 경기도 및 전국 기능경기대회 선수 육성
 - 훈련비, 재료비, 외부전문가 초빙학습비 등 지원(50백만원)/김포제일공업고등학교
- 직업계고·김포대 일학습병행 활성화 지원(기업 수요처 발굴)

□ 고령자 등 취약계층 생활안정 지원

- 취약계층별 맞춤형 직접일자리 제공을 통한 생계지원
 - 지역공동체 일자리사업, 지역방역 일자리사업

추진부서	일자리경제과 황규만	일자리정책팀장 최성기(행 2271)	담당자 임지수(행 2277)
		청년정책팀장 최재욱(행 5887)	담당자 김예진(행 5889)
		일자리사업팀장 현계자(행 2273)	담당자 황미선(행 2261)
			담당자 김나영(행 5576)

3. 안전하고 행복한 일터 지원

- ❖ 노동권익 증진 및 산재사고 없는 안심 일터 조성
- ❖ 상생과 협력의 건전한 노사문화 정착 지원

□ 노동권익센터 개소

- 개소일자 : '22. 4월 중
- 위 치 : 김포시 양촌읍 황금로273번길 4(김포산업진흥원 內)
- 인 원 : 2명(노무사 1, 교육 및 사업 운영 1)
- 사업내용 : 노동상담, 노동인권교육, 취약계층 노동지원사업 등
- 소요예산 : 122백만원

□ 노동안전 지킴이 운영

- 인 원 : 6명
- 사업대상 : 관내 건설공사장, 제조업소
- 사업내용 : 산업재해 예방활동 및 산업안전 보건관리 현장 지원
- 소요예산 : 266백만원

□ 노사협력 증진 및 일자리 질 개선

- 근로자 휴식있는 주말만들기 지원(19백만원)
- 모범근로자 산업 시찰 지원(김포상공회의소/3백만원)
- 경기도 노동자가족 체육대회 지원(한국노동 부천김포지부/4.3백만원)
- 감정노동자 힐링프로그램 운영(6백만원)
- 일자리 질 개선 및 근로복지 증진을 위한 노사민정협의회 운영

추진부서	일자리경제과 황규만	일자리정책팀장 최성기(행 2271) 일자리사업팀장 현계자(행 2273)	담당자 황자영(행 2275) 담당자 임성희(행 5500) 담당자 황미선(행 2261)
------	------------	--	---

4. 청년 사회참여 확대 및 역량 강화

- ❖ 청년들의 사회참여를 유도하고 청년의 안정적인 자립환경 및 공간 조성 추진

□ 청년역량강화 지원

- 청년활동 거점공간 「청년지원센터」 운영
 - 역량 강화 분야 : AI, 메타버스, 명사특강, 해커톤 등
 - 경제 분야 : 금융, 취·창업 교육, 청년 맞춤형 취업 멘토링 등
 - 문화·복지분야 : 예술문화 공모전, 청년네트워크파티 등
- 온라인 김포청년학교 운영(2기수/40여명)
 - 프로그램 사전 설문 조사 및 맞춤형 교육 프로그램

□ 청년기본소득 지원

- 청년의 사회적 기본권 실현을 위한 청년기본소득 지급
 - (대 상) 경기도에 계속 3년 또는 과거 합산 10년 이상 거주중인 만 24세 청년
 - (지원액) 분기별 25만원(최대 연 100만원)
 - (지원규모) 3,838백만원(분기별 3,838명 지원)
 - 저소득 청년 일시금 지급 및 소급 지원 : 조례개정(2021.10)

□ 청년이 중심이 되는 정책

- 김포시 청년정책위원회 운영(위원 20명)
 - 시책홍보(상반기)/정책발굴(하반기)
- 청년정책네트워크 운영(30명/5개분과)
 - 청년 정책 제안 및 시책 모니터링

추진 부서

일자리경제과장 황규만

청년정책팀장 최재욱 (행 5887)

담당자 서호진 (행 5888)
담당자 이승주 (행 5826)

5. 지역경제 살리는 착한소비 지원

❖ 지역화폐와 공공배달앱 '배달특급' 연계를 통한 지역 내 순환경제 구축

□ 지역화폐 확대 발행

○ 사업개요

- (발행목표) 3,120억원(정책발행 120억/일반발행 3,000억)
- (주요내용)
 - ▶ 구매한도 월 50만원 / 6 ~ 10%(최대) 할인
 - ▶ 정책발행 신규 발굴 및 공공배달앱 연계
- (소요예산) 255억원(국비 38, 도비 112, 시비 105)

※ 국도비 교부액에 따라 총 발행 규모 및 사업예산 조정

※ 운영현황(2021.12.31.기준) : 누적 발행액 5,419억원/사용자 291,913명/가맹점 13,265개

○ 추진계획 : 김포시 지역화폐 플랫폼 운영대행 용역 계약(2022. 2.)

○ 기대효과 : 지역소득의 역외 유출 방지를 통한 지역경제 선순환 체계 구축

□ 공공배달앱 '배달특급' 이용 활성화

○ 사업개요

- (대 상) 외식업 가맹점주 3,000개소 및 배달앱 이용자
- (주요내용)

▶ 가맹점 - 광고료 없이 중개수수료 1%

▶ 이용자 - 지역화폐 연동 결제(6 ~ 10% 할인 효과), 5% 캐시백

※ 운영현황(2021.12.31.기준) : 누적 매출액 95억/가맹점 2,163개/거래건수 368,498건

○ 추진계획

- 2022. 1. 공공배달앱 지자체 공통 법안 마련 건의
- 2022. 3. 지역화폐 마케터 연계 배달특급 가맹점 확대 모집 및 홍보

○ 기대효과

- 배달특급 이용 확대에 따른 소상공인 매출 증대
- 시민-소상공인-지역경제 연계를 통한 착한소비 활성화

추진 부서

일자리경제과장 황규만

지역경제팀장 이영하 (행 2558)

담당자 한지혜 (행 5217)
담당자 김은샘 (행 5877)

6. 골목상권 회복을 위한 소상공인·전통시장 육성

- ❖ 위드(with) 코로나 시대를 대비한 소상공인 위기 극복 지원 및 일상회복을 위한 상권 활성화 지원

□ 소상공인 경영자금지원 확대 및 전문 지원기관 유치 (1,150백만원)

- 특례보증 확대
 - 출연금 10억원 확대(10배수까지 지원) → 100억원 규모 보증 지원
 - * 출연금 규모 : '19년 3억원 → '20년 8.7억원 → '21년 10억원
- 특례보증수수료 지원 : 특례보증 시 발생하는 수수료 지원(보증액의 1%)
- 운전자금 이차보전 : 40억 원 규모, 5천만원 이내, 이차차액 2~3% 지원
- 소상공인시장진흥공단(소진공) 김포센터 유치
 - '22.7월 개소(예정), 김포시 관내(소진공 내부 검토를 통한 장소 결정)
 - 소상공인 역량강화·컨설팅, 전문기술 교육, 법률자문, 전통시장 지원 등

□ 상권 활성화 지원(1,212백만원)

- 김포희망상권프로젝트(1,000백만원)
 - 통진읍 마송리 상권 침체에 따른 상권 활성화 사업 추진(~'22.6.)
 - * 해병대 추억의 길, 상가경관개선, 상인역량강화 교육 등 실시
- 골목형상점가 신규 발굴 및 적극 지원
 - 김포시 골목형상점가 지정에 관한 조례('21.5.14.제정) 인정 기준*에 부합하는 골목형상점가 발굴, 정부 및 자체 지원사업 적극 추진
 - * 구역면적 2,000㎡ 이내 30개 이상 점포 밀집 등
- 소상공인연합회 사업비 및 상인회 매니저 지원(212백만원)
 - 소상공인 역량강화를 위한 단체 운영비 및 사업비(교육, 상생한마당 등) 지원
 - 전통시장상인회(3개) 및 소상공인연합회 역량강화 및 체계적 관리 지원

□ 상설시장 건립 타당성용역 추진(80백만원)

- (배 경) 지속적 인구 증가 및 김포5일장 민원 발생에 따른 상설시장 필요성 제기
- (내 용) 상설시장 설립 타당성 검토를 위한 전문기관 용역 추진

추진 부서	일자리경제과장 황규만	소상공인지원팀장 김선아 (행 5216)	담당자 조나영 (행 2563) 담당자 이명원 (행 2564)
-------	-------------	-----------------------	--------------------------------------

- 2022년도 -

주요 시정계획

기업지원과

민선7기 4년의 주요성과

1 재단법인 김포산업진흥원 출범

□ 조직개요

- 출범일자 : 2020년 7월 1일
- 조직형태 : 비영리재단법인
- 소재지 : 김포시 양촌읍 학운리 3911번지
- 주요업무 : 산업정책 기획 및 연구, 기업육성, 전략산업 육성 및 마케팅 지원, 김포제조융합혁신센터 · 소공인복합지원센터 운영 관리 등
- 조직구성 : 2개팀 (정책기획, 기업육성), 9명 구성

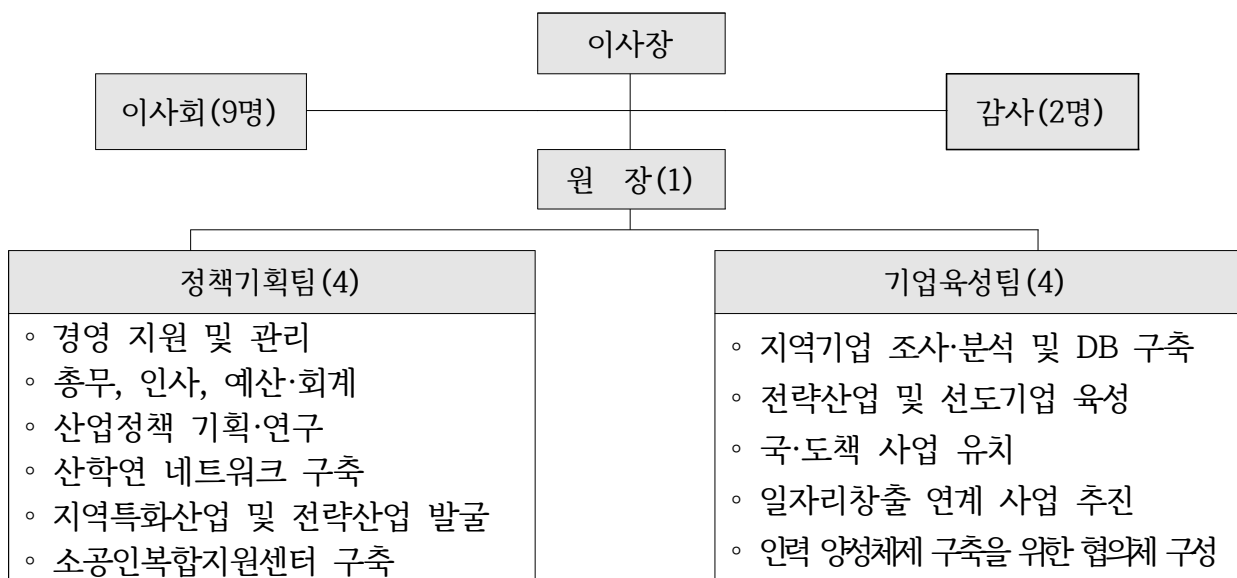

□ 핵심기능

- ① 김포시의 신성장동력 확보를 위한 전략산업 발굴 및 육성
- ② 김포시 지역경제·산업현안과 관련된 산업정책 수립 및 사업추진
- ③ 제조산업 육성기반조성, 수요중심 기업지원 체계구축

2 강소기업 도약을 위한 자금·기술·판로지원

□ 자금지원 주요성과 ▮ 운전자금, 특례보증, 육성기금, 매출채권 보험, 청년재직자 내일채움공제 등

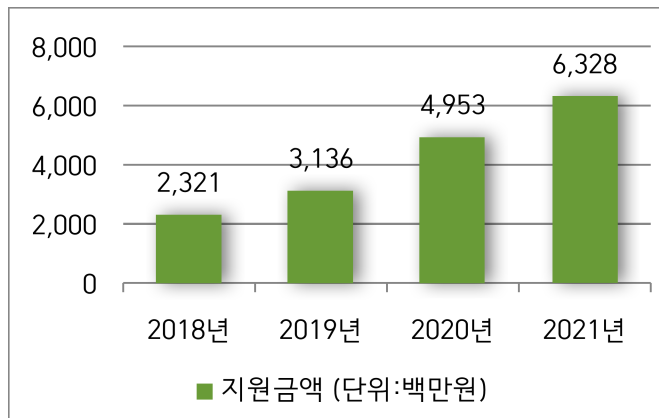
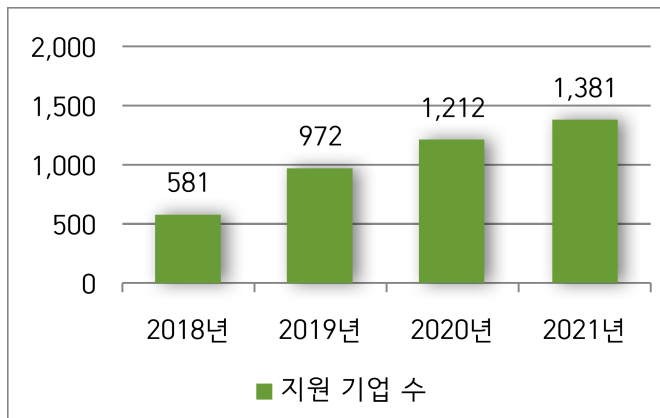

□ 기술지원 주요성과 ▮ 기술닥터 뿌리산업 육성, 노후생산시설 현대화, 스타기업 육성, 스마트 공장 보급 등

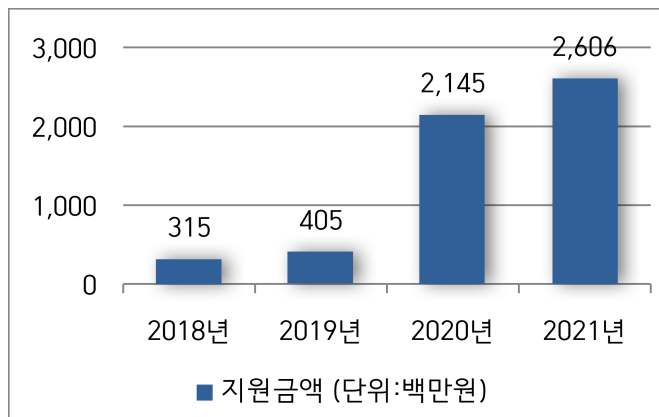
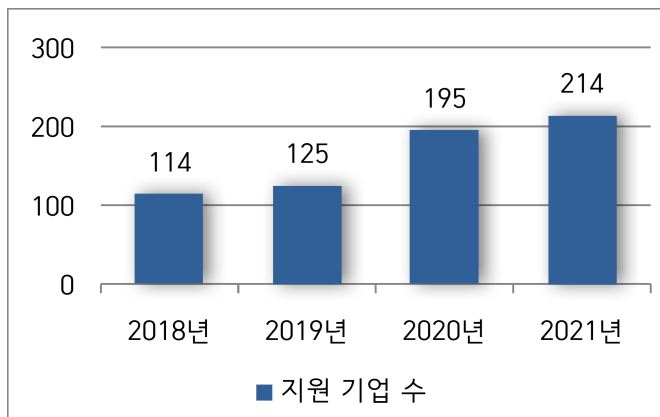

※ 2020년, 노후생산시설 현대화, 스마트공장 보급사업 추진으로 지원금액 증가

□ 판로지원 주요성과 ▮ 해외시장 개척단 파견, G-FAIR 단체관 운영, 무역보험료, 샘플통관운송비 지원 등

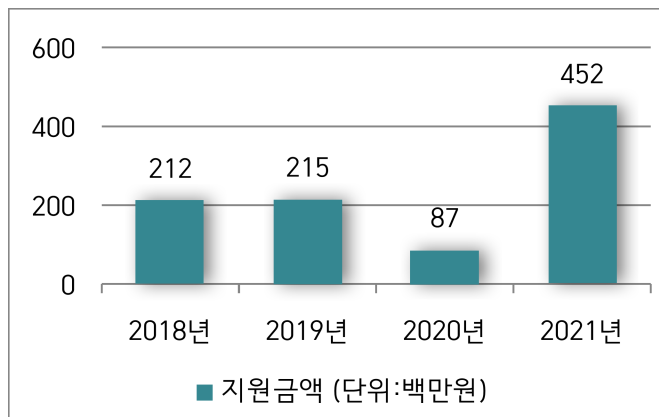
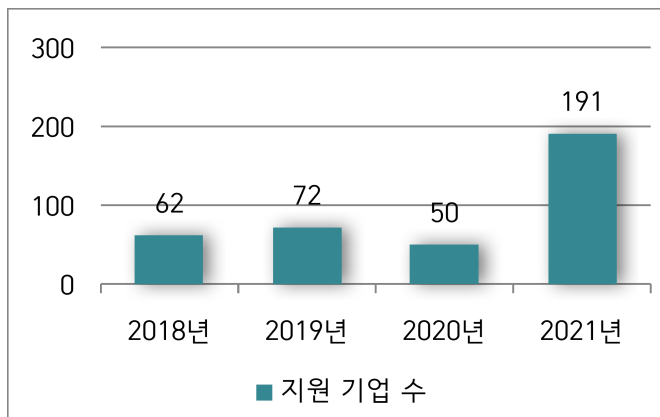

※ 2020년, 코로나19 여파로 해외시장 판로개척 지원사업 실적 감소

(단위: 백만원)

사 업 명		지원실적 (기업수/지원액)				
		계	2018	2019	2020	2021
총 계		5,169 23,175	757 2,848	1,169 3,756	1,457 7,185	1,786 9,386
자 금 지 원	소 계	4,146 16,738	581 2,321	972 3,136	1,212 4,953	1,381 6,328
	중소기업 운전자금 이자차액 보전	1,205 9,852	209 1,300	278 1,577	461 2,775	257 4,200
	중소기업 특례보증 지원	378 5,356	103 821	106 1,187	97 1,748	72 1,600
	경기도중소기업육성기금 출연금	2,405 1,457	269 200	588 372	646 427	902 458
	김포사랑 청년재직자 내일채움공제	25 28	-	-	-	25 28
	중소기업 매출채권 보험료 지원	63 25	-	-	8 3	55 22
	중소기업 제조물 책임 보험료 지원	70 20	-	-	-	70 20
	소 계	648 5,471	114 315	125 405	195 2,145	214 2,606
기 술 지 원	지식재산창출사업	51 300	12 60	12 60	12 80	15 100
	디자인개발 지원	26 220	5 40	5 50	7 60	9 70
	기술닥터 사업	175 659	44 115	47 115	46 214	38 215
	뿌리산업 육성지원	37 400	-	4 80	18 160	15 160
	노후생산시설현대화지원사업	80 2,350	-	-	30 1,050	50 1,300
	스타기업 육성	5 207	-	-	-	5 207
	개발생산판로 맞춤형 지원	224 364	53 100	57 100	56 82	58 82
	스마트공장 보급사업	50 971	-	-	26 499	24 472
	소 계	375 966	62 212	72 215	50 87	191 452
판 로 지 원	해외시장 개척단 파견지원	77 429	22 126	24 127	9 46	22 130
	G-FAIR 단체관 운영 지원	100 126	20 40	25 40	25 6	30 40
	국내전시회 참가 지원	74 161	20 46	23 48	16 35	15 32
	무역보험료 지원	51 35	-	-	-	51 35
	해외지사화 지원	12 15	-	-	-	12 15
	샘플.통관운송비 지원	61 200	-	-	-	61 200
	소 계	375 966	62 212	72 215	50 87	191 452

3 주민친화형 복합산업단지 조성 및 기반시설 확충

□ 주민친화형 복합산업단지 조성 현황

- 규모 : 14개소 / 6,356천㎡
 - ※ 완료 : 8개소 / 4,324천㎡, 추진중 : 6개소 / 2,032천㎡
- 입주기업(예정) : 1,801개소 / 27,603명
 - ※ 위치도



□ 기업하기 좋은 산업단지 조성을 위한 기반시설 확충

- 국지도84호선 김포골드밸리구간 확장 (공정율 95%)
 - ※ 연장 4.12km, 도로폭 20 ⇒ 27m (4차로 ⇒ 6차로)
- 김포골드밸리 교통개선대책 수립용역 추진 (예산액 : 290,000천원)
- 학운6산단 진입도로 개설사업(공정율 95%, 사업기간 '20. 3. ~ '22. 5.)
- 양촌2 공공폐수처리시설 설치(공정율 50%, 사업기간 '19. 7. ~ '22. 7.)
- 산업단지 통근버스 임차지원 사업 (2018 ~ 2021)
 - ※ 주요실적 : 국비확보(963백만원), 도비확보(100백만원)

4 개별입지 공장 난개발 방지를 위한 체계적 관리

□ 개별입지 공장건축 총허용량 운영 실적 (단위: ㎡, 2021.12.20. 기준)

구 분	배정량	집행실적	비 고
2018년	104,000	101,182	
2019년	84,000	83,993	
2020년	80,000	55,923	
2021년	80,000	60,704	잔량: 19,295
2022년	-	-	2021년 잔여총량 이월 및 연초 경기도 신규총량 배정 예정

□ 개별입지 공장 사후관리 운영

- 기 간 : 2021. 4월 ~ 10월 ※ 2021년 공장관리팀 신설
- 점 검 반 : 기업지원과 공장관리팀, 공장설립팀
- 점검대상 : 476개소(공장설립 승인 후 완료신고 미이행 업체)
 - ※ 등록공장수 : 7,242개소(2021.12.31. 기준, 산업단지공장 포함)
- 점검내용
 - 공장설립승인 후 완료신고 미이행업체 계도 및 권고
 - 산업집적활성화 및 공장설립에 관한 법률 위반 업체 고발 및 과태료 부과
- 추진현황 (단위: 개, 2021.12.31. 기준)

총계	조치완료		진행 중	
	완료 및 취소	기간연장	청문완료	청문예정
476	321	30	110	15

※ 기타행정조치 : 창업공장 취소(2개소), 고발(6개소)

□ 지식산업센터 사후관리 실시

최근 주요 언론 및 국회 등에서 이슈화되고 있는, 지식산업센터에 입주불가한 업종을 운영하는 업체를 실태파악, 지식산업센터의 승인목적에 적합한 기업활동을 유도하고자 함

- 기 간 : 2021. 11월 ~ 2022. 4월
- 점 검 반 : 기업지원과 공장관리팀, 공장설립팀
- 점검대상 : 개별입지 지식산업센터 7개소
- 내 용
 - 지식산업센터 입주가능업종 계도(홍보) 및 지도점검 실시
 - 코로나19 장기화로 위축된 경제 상황을 감안, 장기적 관점의 계도(홍보) 계획을 수립하여 부적합 입주기업의 이주 안내

2022년도 비전 및 추진목표

정책비전 [전략목표]

혁신성장을 위한 탄탄한 산업생태계 조성



정책목표 [추진방향]

- 김포형 강소기업 육성 및 스마트 제조 혁신 인프라 구축
- 인구 70만 시대에 걸맞은 첨단·복합산업단지 조성
- 개별입지 공장의 체계적·종합적 지원 및 관리

핵심과제 역점·중점 추진사항

- 안정적인 기업경영을 위한 자금지원 체계 강화
- 중소기업의 혁신과 성장을 촉진하는 맞춤형 지원 강화
- 미래 산업구조변화에 대응한 첨단산업단지 조성
- 기반시설 확충을 통한 산업단지 경쟁력 강화
- 준산업단지 시범사업을 통한 공장밀집지역 정비
- 개별입지 공장의 체계적·종합적 관리로 난개발 방지 및 기업지원사업 현장 매칭 지원

2022년도 주요업무계획

1. 소공인복합지원센터 조기 구축 및 운영 활성화

- ❖ 김포시 북부권역의 균형 발전 도모 및 기타기계 및 장비제조업 집적지구 활성화를 통해 5대 대표산업 지능형 기계분야 육성기반 조성
- ❖ 소공인 직무능력 개발 및 마케팅 경쟁력 제고를 위한 소공인 간 협업 네트워크 마련

□ 사업개요

- 사업기간 : 2021.05. ~ 지속 운영
- 사업위치 : 통진읍 옹정리 335번지 (통진산업단지 내)
- 사업규모 : 총면적 1,784㎡ (지상 1층: 924㎡, 지상 4층: 860㎡)
- 총사업비 : 5,000백만원
- 사업내용 : 스마트 제조장비, 제품개발, 전시·판매, 온라인 마케팅 일괄 지원을 통한 소공인 혁신기반 조성

□ 추진현황

- 2021. 03. : 소공인복합지원센터 타당성 조사용역 실시
- 2021. 05. : 소공인복합지원센터 구축사업 선정<중소벤처기업부>
- 2021. 08. : 지방재정투자심사
- 2021. 09. : 소공인복합지원센터 구축 및 운영사업 업무협약 체결
김포산업진흥원 위수탁협약체결
- 2021. 10. : 센터 설계용역 및 장비도입 위원회 구성

□ 향후계획

- 2022. 01. ~ 02. : 소공인복합지원센터 리모델링
- 2022. 02. ~ 06. : 공동장비 및 입주시설 기자재 도입
- 2022. 06. : 소공인복합지원센터 개관

□ 소공인복합지원센터 운영 활성화 전략

○ 도시형 소공인 집적지구 연계 활성화

- 기타기계 및 장비업종이 집적하고 있는 위치적 이점을 활용하여 인근 대곶, 월곶, 양촌, 하성 등에 위치한 동종이종간 협업 네트워크 조성

○ 운영 장비 기술개선 및 전문인력 양성

- 스마트 장비 도입 및 장비관리 인력 전문교육 실시(스마트 공용 장비 ICT활용 교육, 장비 유지보수 교육 등)

○ 분야별 교육사업 운영을 통한 소공인 역량강화

- 공동장비를 활용한 장비교육, 마케팅 전략, 정부 공모사업 참여지원, 청년 및 예비창업자 기술 교육 등 분야별 교육 지원

□ 기대효과

- 도시형 소공인으로의 성장을 촉진하기 위한 소공인 기술지원으로 소공인 경쟁력 강화
- 기획-생산-유통-마케팅을 One-stop으로 지원함으로써 소공인 기업의 수익성 제고 및 자생력 강화

혁신 클러스터 구축



소공인 역량강화



추진 부서

기업지원과장 송천영

기업지원팀장 이순묵 (행 2291)

담당자 이산하 (행 2283)

2. 김포제조융합혁신센터 운영 전략 수립

- ❖ 김포시 제조산업 육성에 특화된 기업지원 인프라 구축을 통해 다양한 기업지원 전문기관 유치, 기업경쟁력 강화, 지역경제 활성화 도모

□ 사업개요

- 사업기간 : 2018. 08. ~ 2023. 03.
- 사업위치 : 양촌읍 학운리 2752(양촌산단 內 공공청사용지)
- 사업규모 : 지하1층·지상7층 / 연면적 8,692㎡
- 총사업비 : 28,900백만원(부지매입비 포함)
- 사업내용 : 기업지원 전문기관 유치 및 입주, 기업통합행정서비스 지원
- 입주기관(예정)

지하1층	1층	2층	3층	4층	5층	6층	7층
지하주차장 기계실	기업전시장, 근생시설, 주차장	기업전시장, 회의실, 야외테라스	ktd,ktr, 야외테라스	경기도경제 과학진흥원, 경기도 테크노파크	한국무역 보험공사, 경기신용 보증재단	창업보육 지원센터	김포 산업진흥원, 카페

□ 추진경과

- 2018. 08. 31. : 김포시 센터 건립 기본계획 수립
- 2019. 04. ~ 08. : 사전행정절차 이행(타당성 검토 용역, 투자심사 등)
- 2019. 12. 26. : 경기도 특별조정금 확보 (50억)
- 2020. 01. ~ 03. : 김포제조융합혁신센터 건축 설계공모(조달청)
- 2020. 06. : 2020년도 산업단지 혁신지원센터 구축사업 공모선정(40억)
- 2021. 06. : 기본 및 실시설계용역 준공
- 2021. 09. 29. : 공사 착공
- 2022. 06 : 입주기관 확정 및 세부운영계획 수립
- 2023. 04. : 공사 준공

□ 김포제조융합혁신센터 운영 활성화 전략

○ 김포형 전략산업 육성

- 스마트 제조업 제품의 품질 시험인증, 현장 진단 지원, 제조혁신 및 디지털 전환에 필요한 기술 지원으로 전·후방 산업육성 지원

○ 민관 거버넌스 구성 및 운영

- 기관 간 협업을 통한 동반성장 및 협력체계를 구축하여 기업지원 업무의 전문성 및 행정력의 시너지 효과 극대화

○ 창업육성 생태계 조성 및 활성화

- 예비창업단계, 창업실행단계 등 성장단계별 지원 및 창업자 간 네트워크 구축을 통한 창업저변 확대



□ 기대효과

- 김포시 지역특성화산업 육성 및 중소·벤처기업의 체계적인 통합지원을 위한 기반시설 구축
- 4차 산업혁명 대비 제조업 전반의 스마트 혁신 추진 및 전후방 기업 경쟁력 강화 지원을 통한 제조 강소기업 육성

추진 부서	기업지원과장 송천영	기업지원팀장 이순목 (행 2291)	담당자 이산하 (행 2283)
-------	------------	---------------------	------------------

3. 건실한 기업지원을 통한 강소기업 육성

- ❖ 중소기업의 안정적이고 건전한 경영활동 촉진
- ❖ 중소기업의 수출경쟁력 강화 및 해외판로 개척을 통한 지역경제 활성화

□ 안정적 경영을 위한 자금지원(사업비: 5,030백만원)

- 중소기업 육성자금(운전자금·시설자금) 및 특례보증 지원사업
 - 육성자금
 - 운전자금 : 업체당 5억 원 이내, 0.5% ~ 3.0% 이차 보전
 - 시설자금 : 업체당 10억 원 이내, 0.5% ~ 3.0% 이차 보전
 - ※ 관내 개별입지공장에서 김포 산업단지로 입주시 지원
 - 특례보증 : 담보력 부족으로 융자 지원을 받기 어려운 기업 특례보증 추천, 업체당 3억 원 이내
- 청년재직자 내일채움공제 지원
- 중소기업 매출채권 보험료, 제조물책임 보험료 지원

□ 강소기업으로의 도약을 위한 기술지원(사업비: 2,793백만원)

- 노후생산시설 현대화 지원사업, 스마트공장 보급사업
- 지식재산창출, 디자인개발 지원, 기술닥터 사업
- 개발생산판로 맞춤형 지원
 - 중소기업 제품창안-생산-마케팅으로 연계되는 one-stop 지원
- 뿌리산업 육성 지원, 스타기업 육성 지원
- 중소기업 기술개발인증 지원
- 경기도 테크노파크 지역사업단 운영
 - 중소기업의 경영애로 현장 컨설팅 지원, 기업 맞춤형 기술교육, 지역 네트워크 구축 및 운영 등

□ 국내외 시장 개척을 위한 판로지원(사업비: 575백만원)

- (신규) 해외 홍보 콘텐츠 제작 지원사업
 - 외국어 카탈로그 제작지원, 수출패키징 제작 지원 등
- 2022년 해외지사회 및 해외시장 개척단 파견 지원
- 국내외 전시회 및 G-Fair Korea 연계 마케팅 지원
- 무역보험료 지원
- 중소기업 샘플 및 수출 물류비 지원
- 청년기업 인증 및 우선구매 실시
- 김포시 중소기업 공산품 전시회장 운영

□ 중소기업 기반시설 정비 및 노동환경 개선(사업비: 813백만원)

- 소규모기업환경개선사업
 - 지원내용
 - 기반시설 : 공장 주변의 경영 관련 기반시설 정비
 - 노동환경 : 중소기업의 열악한 노동환경 개선
 - 지식산업센터 노동환경 : 노후된 지식산업센터 노동환경 개선
 - 작업환경 : 중소기업의 열악한 작업환경 개선
- (신규) 중소기업 노동자 기숙사 임차료 지원사업
 - 지원대상 : 기숙사 신축 등이 어려운 관내 중소기업
 - 지원규모 : 300백만원 (임차료 150,000원*40개사*5명*10개월)

추진 부서	기업지원과장 송천영	기업지원팀장 이순묵 (행 2291)	<div>담당자 김병기 (행 2297)</div> <div>담당자 조문홍 (행 2316)</div> <div>담당자 원종현 (행 2284)</div>
-------	------------	---------------------	---

4. 미래산업 중심의 도시첨단산업단지 조성

- ❖ 지식·문화·정보통신 등 미래산업 중심의 첨단산업단지 개발
- ❖ 미래산업을 이끄는 앵커기업(대기업) 유치를 통한 좋은 일자리 창출

□ 도시첨단산업단지 조성 (4개소)

연번	사업명	위 치	면적 (천㎡)	사 업 시행자	사업비 (억원)	사업기간	비고
		유치업종					
1	김포 테크노밸리 조성사업	걸포동 1197 일원	269	김포도시관리공사 외 3개사	3,293	2020년 ~2025년	물량 확보
		전자부품,컴퓨터,영상,음향 및 통신장비 제조업(C26) 포함 8개 업종					
2	한강 테크노밸리 조성사업	걸포동 804 일원	250	한강테크노밸리(주)	2,141	2017년 ~2025년	물량 확보
		전자부품,컴퓨터,영상,음향 및 통신장비 제조업(C26) 포함 17개 업종					
3	김포 플랫폼시티 조성사업	통진읍 도사리 416-3 일원	315	(가칭) 김포플랫폼시티개발(주)	4,089	2022년 ~2026년	물량확보 예정
		전자부품,컴퓨터,영상,음향 및 통신장비 제조업(C26) 포함 15개 업종					
4	김포 G-밸리 조성사업	걸포동 591 일원	151	(가칭) 김포G밸리개발	1,418	2022년 ~2026년	물량확보 예정
		전자부품,컴퓨터,영상,음향 및 통신장비 제조업(C26) 포함 22개 업종					

추진 부서	기업지원과장 송천영	산업단지조성팀장 민경수(2292)	담당자 박상희 (행 2841)
-------	------------	--------------------	------------------

5. 친환경 복합산업단지 조성

- ❖ 자연과 조화를 이루는 산업단지 조성
- ❖ 주거·편의시설을 갖춘 미래형 복합산업단지 개발

□ 산업단지 조성 (8개소)

○ 조성 중인 산업단지 (5개소)

연번	산업단지명	위 치	면적 (천㎡)	사 업 시행자	지구지정 (예정)	준공일 (예정)	비 고
		공정률	추진현황				
1	대포 (김포골드벨리)	양촌 대포리	250	중앙종합건설(주) (주)코람코토지신탁	'16.12.26	(2022.12)	조성 중
		100%	- 산업단지계획 변경 예정(공구분할 등) - 토지수용재결 재신청 절차 이행 중				
2	학운4-1 (김포골드벨리)	양촌 학운리	137	아주산단개발(주)	'17.08.23	(2022.12)	조성 중
		99%	- 1공구 부분 준공 인가 (2021. 9.) - 2공구 사업 전체 준공 행정절차 이행 및 산업 단지계획 변경 예정				
3	학운6 (김포골드벨리)	양촌 학운리	565	현산업개발(주)	'17.06.02	(2022.12)	조성 중
		97%	- 사업계획 변경에 따른 산업단지계획 변경 절차 중 - 1공구 부분준공 인가 예정 ('21. 12.)				
4	학운5 (김포골드벨리)	양촌 학운리	893	(주)김포학운5 일반산업단지개발	'19.11.25	(2023.12)	조성 중
		12%	- 약 93.3% 토지보상 완료 - '21년 1월 착공 (공사 중)				
5	학운7 (김포골드벨리)	양촌 학운리	187	학운7산단(주)	'19.12.11	(2024. 6)	보상 중
		- 토지 감정평가 완료에 따른 보상 절차 이행 중					

○ 산업단지 승인 추진 중(3개소)

연번	산업단지명	위 치	면적 (천㎡)	사 업 시행자	지구지정 (예정)	준공일 (예정)	비 고
		추진현황					
1	학운3-1 (김포골드밸리)	양촌 학운리	120	대원산업개발(주)	(2022. 6)	(2025.12)	승인신청 (‘20. 7. 27.)
		- 환경청 전략환경영향평가 재검토 의견에 따른 협의 추진 중					
2	월곶	월곶 고양리	871	(주)월곶산업개발	(2022. 6)	(2025.12)	승인신청 (‘19. 6. 28.)
		- 농림부 협의의견(부동의)에 따른 대책방안 검토 중					
3	양촌2 (김포골드밸리)	양촌 대포리	322	대원산업개발(주)	(2022. 6)	(2025.12)	승인신청 (‘21. 7. 30.)
		- 관련 부서 및 기관 협의 중					

추진부서	기업지원과장 송천영	산업단지조성팀장 민경수(2292)	담당자 박상희 (행 2841) 담당자 임성민 (행 2287) 담당자 김성현 (행 2821)
------	------------	--------------------	--

6. 기반시설 확충을 통한 산업단지 경쟁력 강화

❖ 산업단지 경쟁력 확보를 통한 앵커기업 유치 및 육성

□ 산업단지 기반시설 확충

○ 국지도 84호선 김포골드밸리구간 확장사업

- 위 치 : 국지도 84호선 인천시계 ~대벽 교차로
- 사 업 비 : 금15,000백만원
- 시설규모 : 연장 4.12km, 도로폭 20 ⇒ 27m (4차로 ⇒ 6차로)
- 공 정 률 : 95% (21. 10월 기준)
- 향후계획 : 2022. 01. : 국지도 84호선 확장구간 부분 개통 (예정)

○ 위치도

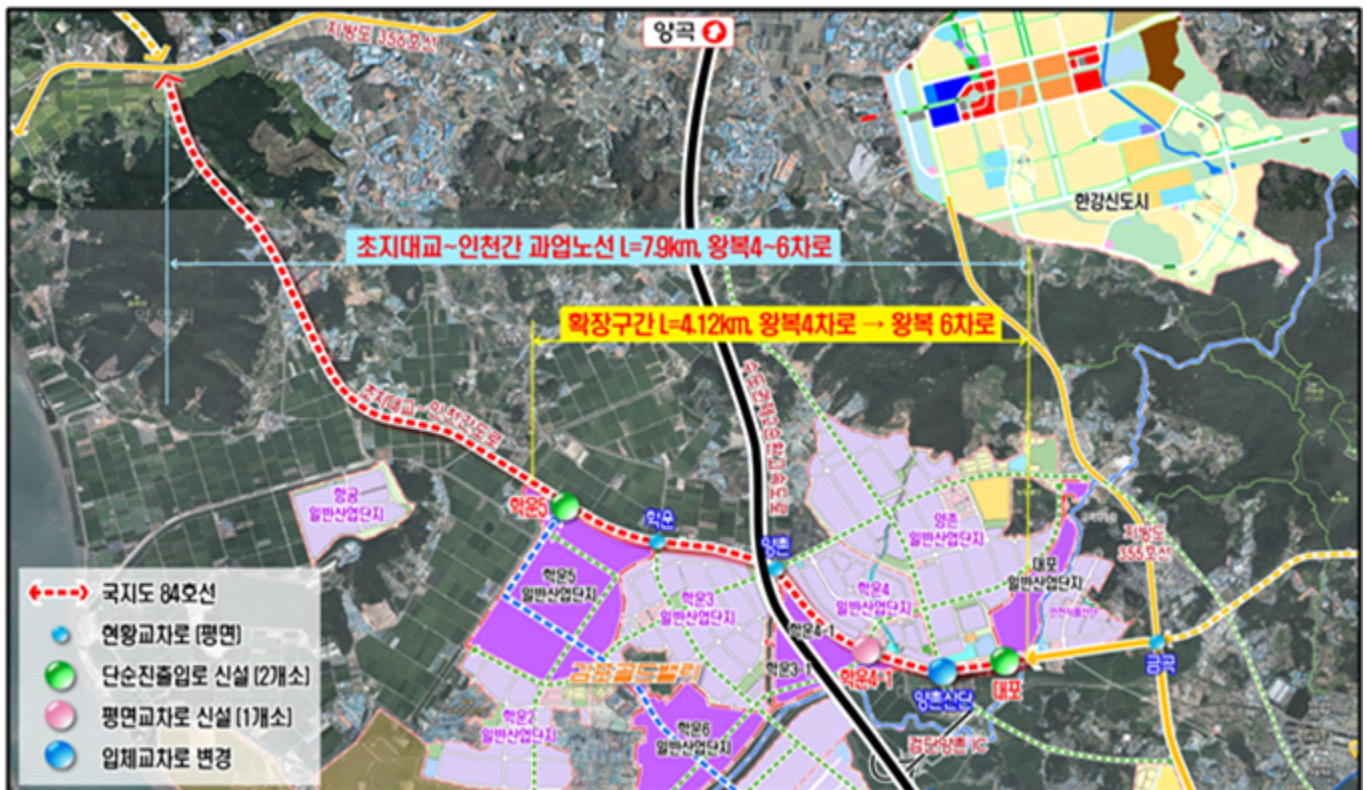

○ 학운6산단 진입도로 개설사업

- 총사업비 : 15,368백만원(국비 13,608, 시비 1,760, 원인자 114)
- 시설규모 : L=138m(교량) B=28m(6차로)
- 공 정 률(2021. 10월 기준) : 80%
- 추진계획

'20년 3월	'20년 하반기	'20년 6월	'21년 12월	'22년 상반기	'22년 5월
착공	교대(A1) 완성 교각(P1,P2)기초	거더 시공	교량 상판 포장	포장 및 가로등 설치	준공

○ 공공폐수처리시설 기반확충

- 양촌 공공폐수처리시설 운영
 - 규 모 : 6,800 m³/일
 - 처리대상 : 양촌, 학운2·3·4·4-1, 대포 산단
 - 운영방식 : 관리공단 위탁운영 [사업비 : 1,590백만원/년]
- 양촌2 공공폐수처리시설 설치
 - 총사업비 : 17,409백만원(국비 8,116, 원인자 9,293)
 - 사업기간 : 2019. 7. ~ 2022. 7.
 - 시설규모 : 1단계 1,500 m³/일(최종 3,700 m³/일)
 - 처리대상 : 학운5·6 산단 발생 오·폐수
 - 설치위치 : 학운6 일반산업단지 내
 - 처리공법 : SBR공법(반응조에서 반응, 침전이 동시·운전되는 공법)
 - 공 정 률 : 50% ('21.12월 기준)
 - 추진일정

'19년 7월	'20년 6월	'20년 9월	'20년 11월
폐수기본계획 승인	실시설계 준공	공사 착공	터파기
'21년 상반기	'21년 하반기	'22년 상반기	'22년 7월
지하구조물	기계설비	종합시운전	공사 준공

○ 김포골드밸리 산책로 조성(1단계:학운4, 2단계:양촌, 3단계:학운3)

- 학운4산단 고음달천 산책로 조성사업

- 총사업비 : 360백만원(수도권매립지 특별회계)
- 사업기간 : 2021. 10. ~ 2022. 05.
- 사업위치 : 학운4산단 내 고음달천
- 추진계획

'21. 10.	'21. 12.	'22. 3.	'22. 5.	'22년 하반기	'23년 하반기
실시설계 용역 착수	실시설계용역 준공	공사 착공	공사 준공	2단계(양촌) 사업 추진	3단계(학운3) 사업 추진

추진 부서	기업지원과장 송천영	산업단지조성팀장 민경수 (행 2292)	담당자 박상희 (행 2841)
		산업단지관리팀장 장진혁 (행 2293)	담당자 김창국 (행 2289)
			담당자 육성준 (행 2309)

7. 개별입지 공장 관리 체계화 및 사후관리 정착화

- ❖ 공장총량 제한과 사후관리로 실수요자는 적극 지원하고, 투자 목적 공장수요의 엄정한 사후관리로 개별공장의 종합적·체계적 관리

□ 개별입지공장 총량 제한으로 신설·증설 공장 설립 제한

- 2022년 공장총량 배정 및 공고: 총량 내 공장 신설 및 증설 승인
 - ※ 2020년 80,000㎡, 2021년 80,000㎡, 2022년 연초 배정승인
- 총량제 공정성을 위해 매월 공장총량 집행실적 보고, 공고 및 언론홍보
- 공장 총량 제한에 대한 충분한 홍보로 민원발생 최소화

□ 공장 설립승인 및 등록 공장의 사후관리 정례화

- 기 간 : 2022년 연중
 - ※ 2021년 개별입지공장의 총괄 사후관리 시작
- 대 상 : 약 5,800여개소(산집법에 의한 개별입지 등록공장)
- 점 검 반 : 9명(공장관리팀, 공장설립팀)
- 내 용
 - 공장완료신고 사전 안내 : 공장설립승인 취소기한 도래가 임박한 공장 사전 안내문 정기 발송
 - 창업승인 공장 별도 관리 : 창업공장 정기적인 사후관리를 통한 불법 공장 부담금면제분 환수(농지전용 및 산지전용 부담금)
 - 산집법 위반 불법 영업 공장 : 고발 및 과태료 부과
- 기 타
 - 개별공장 현장실사 중 기업지원사업 홍보 및 적재적소 매칭 지원

□ 지식산업센터 용도 외 사용 업체 계도 및 지도점검

- 기 간 : 2022년 상반기
- 대 상 : 개별입지 지식산업센터 7개소(2,631호)
- 점 검 반 : 9명(공장관리팀, 공장설립팀)
- 내 용
 - 지식산업센터 승인업종 외 입주업체 이주 안내 및 계도
 - 계도사항 미이행 업체 계도기간 이후 고발
 - 지식산업센터 입주 가능업체 관내 공인중개업소에 재홍보

추진 부서	기업지원과장 송천영	공장설립팀장 김기원 (행 2836) 공장관리팀장 신영옥 (행 5510)	담당자 이의혜 (행 2895) 담당자 김재상 (행 2894) 담당자 고병완 (행 2898)
-------	------------	--	--

2022년도 특수시책

1. 김포 바이오 준산업단지 조성

- ❖ 개별입지공장의 “물리적 환경 정비”와 함께 “4차 산업구조변화에 유연 대처” 할 수 있는 산업기반 정비 및 지원

□ 사업개요

- 사업명 : 김포 바이오 준산업단지 조성사업
- 위치 : 김포시 월곶면 일원
- 사업비 : 518억원
- 사업기간 : 2022년 ~ 2024년
- 시행자 : 미정(공공개발)
- 사업면적 : 195,740㎡

□ 향후 추진계획

- 2021. 12. : 기본계획 수립 용역 준공 및 국토부 건의
- 2022. 02. : 경기도 정책공모 접수

□ 기대효과

- 개별입지공장의 물리적 환경 정비와 함께 4차 산업구조변화에 유연 대처할 수 있는 산업기반 정비 및 지원
- 공장 밀집 지역에 기반시설 및 환경개선 시설을 확충함으로써 기업의 경쟁력 제고 및 기업환경 개선

추진부서

기업지원과장 송천영

산업단지조성팀장 민경수(2292)

담당자 임성민 (행 2287)

2. 기숙시설 임차료 지원사업 공모 추진

❖ 산업단지 내 중소기업 근로자 정주여건 개선을 통한 신규고용 창출

○ 주관 / 신청기간 : 경기도 / 2022. 01. 예정

【사업개요】

- ▶ 주요내용 : 기업이 근로자 숙소 임차 운영 시 임차비용 지원
- ▶ 지원규모 : 기숙시설 월 임차료의 80% 이내
 - 기숙사 1명당 월 최대 30만원, 기업당 근로자 10명 이내
- ▶ 입주조건 : 기숙사 이용 근로자는 5년 미만 근무자(20%는 신규 채용자)
 - 임차료 일부(20%), 보증금 및 월 관리비는 수혜기업 부담

○ 대상지역 : 관내 산업단지

○ 총사업비 : 300백만원(재정자립도에 따라 차등 국비 지원)

- 산업단지 근로자 18,300명 중 100명 지원 예정

○ 기대효과 : 중소기업 근무환경 개선, 만성적 인력난 해소

○ 추진현황 및 향후계획

일정 및 주요내용	비고
(2022. 1.) 사업계획서 작성 및 공모 신청	김포시 → 경기도
(2022. 2.) 공모 선정 및 세부 계획 수립	김포시
(2022. 2.) 입주기업 대상 설명회 등 임차사업 홍보	김포시 → 산업단지 입주기업 등
(2022. 3. ~) 지원기업체 선정 및 임차비 지원	숙소입주 확인 및 임차비 지급 (분기별 지원)
(2022. 7.) 중간평가보고서 작성 및 제출	김포시 → 경기도
(2022. 9.) 부정 및 부적합 입주업체 확인을 위한 조사	김포시
(2023. 2.) 사업 정산 및 보고	김포시 → 경기도

추진 부서

기업지원과장 송천영

산업단지관리팀장 장진혁 (행 2293)

담당자 송홍준 (행 2298)

- 2022년도 -

주요 시정계획

세 정 과

민선7기 4년의 주요성과

1 안정적 세입 예산 확보

□ 지방세 징수 현황

○ 시 세

(단위 : 백만원)

구 분	2017년	2018년	2019년	2020년	2021년 11월말
목 표 액	230,800	285,000	303,160	324,255	368,400
부 과 액	306,398	334,802	354,842	409,787	410,955
징 수 액	272,017	299,338	315,933	368,009	371,237
전년대비 징수 증가액	28,866	27,321	16,595	52,076	

※ 2021년 12월말 기준 징수예상액 : 386,483백만원

○ 도 세

(단위 : 백만원)

구 분	2017년	2018년	2019년	2020년	2021년 11월말
목 표 액	312,767	455,198	394,843	531,543	479,383
부 과 액	434,434	487,348	393,132	611,466	496,575
징 수 액	425,254	478,973	382,613	601,491	489,473
전년대비 징수 증가액	101,108	53,719	△ 96,360	218,878	

※ 2021년 12월말 기준 징수예상액 : 549,636백만원

2 코로나-19 위기 극복을 위한 적극적인 세제 지원

□ 착한 임대인 재산세 감면(2020 ~ 2021년)

- 대 상 : 소상공인이 임차한 건축물의 임대료를 자발적으로 인하한 임대인
- 세 목 : 재산세(건축물분 · 토지분)
- 내 용 : 임대료 인하액 및 인하비율에 따라 최고 100% 감면
- 실 적 : (2020년) 929백만원 감면(※ 임대료 인하액 2,018백만원)
(2021년) 299백만원 감면(※ 임대료 인하액 1,055백만원)

□ 고급오락장 재산세 중과 감면(2021년)

- 대 상 : 코로나-19 확산 방지를 위한 집합금지 명령으로 영업이 금지됨에도 재산세가 중과되는 고급오락장 소유자
- 세 목 : 재산세(건축물분 · 토지분)
- 내 용 : 중과세를 일반세율로 적용
- 실 적 : 445백만원 감면(※ 건축물분 267백만원, 토지분 178백만원)

□ 지방소득세 기한연장 등 지원(2020 ~ 2021년)

- 기한연장 80,889건(17,179백만원), 징수유예 1건(421백만원)

3 종합소득세 · 지방소득세 합동신고센터 운영

- 기 간 : 5월(종합소득세 확정신고기간)(2020 ~ 2021년)
- 장 소 : 시청 세정과 내
- 인 원 : 6명(김포시 2명, 김포세무서 1명, 기타 3명)
- 내 용 : 납세자 신고 편의 지원(※ 국세 · 지방세 동시 신고 처리)
 - 납세자가 알기 쉽게 쌍방향 모니터를 이용하여 신고 지원
- 실 적 : 확정신고(건수 및 세액)
 - (2020년) 34,182건, 8,094백만원 (2021년) 38,192건, 9,547백만원

4 개별주택가격 특성 조사 및 공시

- 내 용 : 개별주택가격을 합리적으로 산정하여 각종 조세부과 기준으로 활용
- 실 적

연 도	공시 호수(호)	전년대비 증가(호)	전년대비 가격 상승률(%)
2017년	10,937	261	2.06
2018년	11,264	327	3.22
2019년	11,698	434	7.03
2020년	12,086	388	4.85
2021년	12,267	181	4.12

2022년도 비전 및 추진목표

정책비전 [전략목표]

포스트 코로나 및 인구 50만 도시
준비를 위한 자주재원 확충



정책목표 [추진방향]

- 세입 목표의 차질 없는 달성
- 포스트 코로나 사업 추진을 위한 안정적 재원 확보
- 납세자 중심의 고품격 세무행정 구현

핵심과제 [역점·중점 추진사항]

- 철저한 과세자료 정비를 통한 과세누락 방지 및 징수율 제고
- 정확한 세수 추계를 통한 적시 세입 예산 편성
- 스마트 고지서 활성화 및 납세고지서 음성변환 바코드 도입 등을 통한 납세편의 증대
- 과세 형평성 제고를 위한 분야별 · 맞춤형 일제 조사
- 주택가격 현황 조사 및 검증의 내실화를 통한 공정성 확보
- 지방세 자진 신고 및 납부 분위기 조성

2022년도 주요업무계획

1. 자주재원(시세) 목표액 달성

- ❖ 철저한 과세자료 정비를 통한 적기 부과
- ❖ 간편 납부시스템 제공 및 지속적 홍보를 통한 징수율 제고
- ❖ 납세자 중심의 고품격 세무행정 구현

□ 목표액 설정

(단위 : 백만원, %)

2022년 목표액	2021년 목표액	증감액	증감(비율)
357,300	304,000	53,300	17.5

□ 추진개요

- 세입 목표액 초과 달성을 위한 과세누락 방지 및 징수율 제고
- 정확한 세수 추계를 통한 적시 세입 예산 편성

□ 추진계획

- 과세누락 방지
 - 체계적이고 정확한 과세자료 적기 정비
 - 적극적인 현장 조사를 통한 누락 세원 발굴 및 세입액 제고
- 징수율 제고
 - 전자고지, 가상계좌, 세입이체 등 다양한 납부 시스템 제공
 - SNS, 홈페이지, 언론을 활용한 지속적 납부 독려 활동
- 납세자가 만족하는 세무행정 서비스 제공
 - 지방세 상담운영 창구 운영 및 법령사항 사전 안내 등 선제적 납세서비스 제공

□ 기대효과

- 포스트 코로나 준비를 위한 재원의 안정적 확충 및 납세자 만족도 제고

추진 부서

세정과장 오미선

세정팀장 채광수 (행 2681) 외

담당자 강우식 (행 2685) 외

2. 취득세 등(도세) 징수 목표 완수

- ❖ 각종 지역개발로 인한 과세자료의 체계적 취합 및 정비
- ❖ 과세 형평성 제고를 위한 분야별 · 맞춤형 일제 조사

□ 추진개요

- 도세 징수목표 완수를 위한 홍보 및 징수 방안 모색

□ 추진계획

- 도세 목표액 설정 : 509,857백만원(전년대비 113.1%)
- 세부 추진사항
 - 지방세 자진 신고 및 납부 분위기 조성
 - ▶ 적기 신고를 위한 다양한 홍보(안내문 발송 및 리플렛 비치, 유튜브 · SNS 등 온라인 홍보)
 - ▶ 비과세 · 감면 적용 등 납세자 권익 보호를 위한 안내 강화
 - 탈루 · 누락 세원 발굴 조사
 - ▶ 부동산, 차량 취득세 비과세 · 감면 사후관리 철저
 - ▶ 개발사업지구 등 과세누락 개연성이 높은 취약분야 집중 조사
 - ▶ 사후관리 조사원(3명)을 활용한 현장 조사 및 사전 안내

□ 기대효과

- 지속적이고 체계적인 세원 관리를 통한 재정(의존재원) 확충
- 정확한 민원 상담 및 신고 처리를 통한 신뢰세정 구현

추진 부서	세정과장 오미선	취득세관리팀장 이정환 (행 2682) 취득세신고팀장 김정모 (행 2480)	담당자 황미화 (행 2671) 담당자 김지윤 (행 2840)
-------	----------	--	--------------------------------------

3. 투명하고 공정한 법인 세무조사

- ❖ 조사 대상 선정의 객관화 및 절차의 법정화를 통한 투명한 세무조사
- ❖ 기획세무조사를 통한 누락 세원 발굴 및 공정과세 실현

□ 추진개요

- 목표 건수 및 세액 : 500개소 / 1,700백만원
 - 법인 세무조사 : 130개소 / 1,200백만원
 - 기획 세무조사 : 370개소 / 500백만원

□ 추진계획

- 세무조사 대상 선정 및 절차의 객관성과 공정성 확보
 - 지방세심의위원회 심의를 통한 정기 세무조사 대상 선정
 - 세무조사 사전통지, 조사 및 결과 통보 등 기간 준수
- 법인별 세무조사
 - 취득가액 3억이상 법인 중 성실도 분석을 통한 대상 선정
 - 정교한 조사 기법 및 전문성 함양을 통한 법인 세무조사
- 중과세 및 기획세무조사
 - 유흥주점 · 고급주택 중과대상 및 과점주주 취득세 조사
- 납세자 권익보호를 위한 세무조사
 - 성실납세자 및 영세 · 우수기업 법인 세무조사 유예

□ 기대효과

- 객관적이고 투명한 세무조사로 건전한 납세문화 정착
- 취약분야 기획조사로 조세정의 실현

추진 부서

세정과장 오미선

세무조사팀장 이주연 (행 2543)

담당자 조영욱 (행 2561)

4. 주택가격 공시제도의 내실화

- ❖ 개별주택 등 공시대상 물건에 대한 공정성 요구
- ❖ 현황 조사 및 검증의 내실화를 통한 공정성 확보

□ 추진개요

- 기 간 : 2021. 11. 23. ~ 2022. 9. 30.
- 대 상 : 13,700호
- 추진내용 : 개별주택의 특성조사 및 표준주택 선정의 객관화
- 소요예산 : 95백만원(국비 45백만원, 시비 50백만원)

□ 추진계획

- 가격 현실화율 반영을 위한 적정 표준주택 선정
- 단지 또는 동일지역내 개별주택가격 균형 확보를 위한 현장 확인
- 자료 점검(김포시) 및 검증(평가사) 절차의 확행

□ 추진일정

추진일자	추진내용
2021. 11. 23. ~ 2022. 01. 22.	주택특성조사(공부 및 현지조사 병행)
2022. 01. 25. ~ 2022. 03. 16.	주택가격산정 및 검증
2022. 03. 22. ~ 2022. 04. 22.	의견제출 및 부동산가격공시위원회 심의
2022. 04. 29.	개별주택가격 결정 · 공시
2022. 04. 30. ~ 2022. 06. 24.	이의신청 접수 및 조정 공시

□ 기대효과

- 공시 개별주택가격에 대한 신뢰성 확보

추진부서	세정과장 오미선	세정팀장 채광수 (행 2681)	담당자 김예린 (행 2687)
------	----------	-------------------	------------------

2022년도 특수시책

4차산업 시대를 대비한 디지털 고지서 시스템 강화

- ❖ 지방세 납세의무자 급증에 따른 디지털 고지서 시스템 강화
- ❖ 앱을 활용한 스마트 고지서 활성화를 통해 납세편의 증대 및 납기내 징수율 제고
- ❖ 지방세 납세고지서 음성변환 바코드 도입을 통한 시각장애인 등 납세편의 증대

□ 추진계획

- 추진시기 : 2022년부터
- 추진목표 : 디지털 고지서 활성화를 통한 납세편의 증대
- 소요예산 : 1,300만원(음성변환 바코드 도입 비용 / 특허권 업체 계약)(※ 카카오톡 채널 무료)
- 내 용
 - 카카오톡 채널을 통한 스마트 고지서 적극 홍보
 - ▶ 젊은층을 포함한 가장 많은 사람들이 사용하는 카카오톡 앱의 채널을 통해 스마트 고지서 안내
 - ▶ 스마트 고지서 신청을 바로 할 수 있도록 해당 사이트 링크 연결 / 이메일 고지서 신청이 가능하도록 위택스 링크 연결
 - 지방세 고지서에 음성변환 바코드 도입
 - ▶ 스마트폰으로 스캔하면 세목, 납부금액, 납부기한 등 정보를 음성으로 확인 가능
 - ▶ 외국어 번역 기능을 함께 도입하여 시각장애인뿐만 아니라 다문화가정 및 외국인 납세자도 활용 가능

□ 기대효과

- 간편한 고지서 수신과 납부를 통한 납세편의 증대 · 권익 보호 및 납기내 징수율 제고
- 종이 고지서 감소에 따른 예산 절감(우편료 감소) 및 환경 보호
- 음성변환 바코드 도입을 통한 시각장애인 등 사회적 약자들의 민원 만족도 제고

추진부서	세정과장 오미선	세정팀장 채광수 (행 2681)	담당자 강우식 (행 2685)
------	----------	-------------------	------------------

- 2022년도 -

주요 시정계획

징 수 과

민선7기 4년의 주요성과

1 체납액 정리목표 달성으로 안정적 세수 확보(연중)

□ 2021년 이월체납액 정리실적

(2021.12월말 기준)

(단위: 백만원, %)

구 분	이월체납 조정액(A)	정리 목표		정리 실적	
		목표율	목표액	정리율(B/A)	정리액(B)
지 방 세	45,188	48	21,690	<u>49.7</u>	22,451
세외수입	30,291	29	8,784	<u>29.3</u>	8,888

□ 연도별 이월체납액 정리실적

(단위: 백만원, %)

연 도	이월체납액	이월체납 조정액(A)	정 리 액(B)			미수액 (A-B)	정리율 (B/A)
			합 계	지방세	세외수입		
2021년	80,565	75,479	<u>31,339</u>	22,451	8,888	44,140	<u>41.5</u>
2020년	76,852	75,074	<u>31,403</u>	22,093	9,310	43,671	<u>41.8</u>
2019년	73,685	71,618	<u>30,479</u>	21,232	9,247	41,139	<u>42.6</u>
2018년	71,658	71,156	<u>26,704</u>	16,286	10,418	44,452	<u>37.5</u>

2 지방세 및 세외수입 통합 보이는 ARS 시행(2020)

□ 납부자의 납부편의를 위한 보이는 ARS

- 정보서비스 이용 취약계층을 위한 납부자 편의 제도
- 365일 24시간 지방세 외에 세외수입까지 통합한 ARS 시행
- 주요기능 : 지방세·세외수입 통합 납부, 자동차세 연납신청, 환급신청

3 체납자 실태조사반(2019~2021)

□ 추진실적

(단위: 명, 건, 백만원)

구 분	사업기간	채용 인원	실태조사 인 원	징 수 (지방세+세외수입)			생계형 체납자	
				인 원	건 수	금 액	복지연계	일자리연계
2019년	3월~12월	86	57,491	27,758	62,869	8,272	45	8
2020년	3월~12월 (코로나19로 인한 휴업45일)	82	14,092	10,828	27,818	3,909	18	11
2021년	6월~11월	79	20,230	17,052	27,117	3,087	32	3

4 세외수입(일반회계) 통합 운영(2020)

□ 세외수입 체납액 통합관리를 통한 체계적인 징수업무 추진

- 2020. 3월 과년도 세외수입(일반회계) 전체 통합관리
 - 모든 과년도 세외수입 일반회계 통합 운영
 - ⇒ 기존 : 이행강제금, 과징금, 도로점용료 등 일반회계 체납관리
 - ⇒ 변경 : 일반회계 및 차량 과태료, 개발부담금 체납관리
- 목 표 : 2020년 이월체납 징수율 18%, 정리율 28%
 - ⇒ 이월체납 징수율 22.5%, 정리율 32.6%로 목표 초과 달성
- 2020년 세외수입징수 실적
 - ⇒ 이월체납액 : (징수액) 6,423백만원, (징수율) 22.5%
 - ※ 전년대비 : 2.2%p 증가 ('19년 20.3% → '20년 22.5%)

5 시금고 지정(2021)

- 지 정 금 고 : 농협은행 김포시지부
- 지 정 회 계 : 일반회계, 기타특별회계, 기금
- 약 정 기 간 : 2022. 1. 1. ~ 2025. 12. 31.(4년)
- 협력사업비 : 21억6천만원

2022년도 비전 및 추진목표

정책비전 [전략목표]

민선7기의 성공적 마무리를 위한 지방재정 건전성 확보



정책목표 [추진방향]

- 체납액 정리목표 달성
- 기동력 있는 체납징수 활동 추진
- 체계적이고 안정적인 지방세입관리 추진

핵심과제 [역점·중점 추진사항]

- 촘촘한 그물망 체납처분 강화
- 면탈자 사해행위 및 범칙사건 조사
- 체납자 실태조사반 운영
- 지방세·세외수입 체납징수 합동 운영
- 체납 영세사업자 경제적 회생 기회 제공
- 일반회계 세입 총괄 관리

2022년도 주요업무계획

1. 체납액 정리목표 달성

- ❖ 민선7기의 성공적인 마무리를 위한 안정적인 세수 확보
- ❖ 다양한 체납처분과 강력한 행정제재로 효율적인 체납관리 추진

□ 목표 설정

(단위: 백만원, %)

구 분	지방세			세외수입		
	이월 예상액	목표 정리율	목표 정리액	이월 예상액	목표 정리율	목표 정리액
2022년	44,535	49%	21,822	35,854	30%	10,756
2021년	44,711	48%	21,461	35,854	29%	10,398

□ 추진 계획

- 체납자에 대한 그물망 체납처분 강화
 - 부동산·차량 압류, 가상화폐·예금·급여 등 채권 압류 및 공매처분
- 고액체납자 행정제재 강력 추진
 - 명단공개, 출국금지, 공공기록 등록, 관허사업제한 실시
- 부동산실거래신고 자료를 활용한 신(新)징수기법 도입
 - 부동산실거래자료 확보로 부동산 매도 전 신속히 압류 처분
- 체납 영세사업자에 대한 경제적 회생 기회 제공
 - 실익 없는 압류 체납처분중지, 관허사업제한 유보, 공공기록 등록 해제
- 징수 불가능 체납액의 분석을 통한 결손처분 및 사후관리

□ 기대효과

- 효율적인 체납관리로 안정적인 세수 확보 및 조세정의 구현

추진 부서	징수와 박정애	체납관리팀장 김성복 (행 2541)	담당자 박재완 (행 2545)
		세외수입징수팀장 임수진 (행 2544)	담당자 이선미 (행 2565)
		기동징수팀장 함 혁 (행 2554)	담당자 변영이 (행 2637)

2. 기동력 있는 체납징수 활동 추진

- ❖ 고의·악의적 체납행위 근절을 위해 체납처분 면탈자에 대한 집중조사를 실시하고 고액체납자에 대하여는 강력한 체납처분으로 조세정의 실현

□ 추진개요

- 기 간 : 연중 지속
- 주요내용
 - 지방세 체납처분 면탈자 사해행위 및 범칙사건 조사
 - 고액체납자에 대한 강력한 체납처분 및 행정제재 실시

□ 추진계획

- 지방세 체납처분 면탈자 사해행위 및 범칙사건 조사
 - 대상 : 210명 / 1,132건 / 8,391백만원 ('21년 부과분, 1천만원 이상)
- 자동차세 체납차량 번호판 영치 및 예고 : 700대 목표
- 고액체납자에 대한 강력한 체납처분 및 행정제재 실시
 - 체납자 사업장 및 가택 수색(동산압류 / 현장징수) : 15명 목표
 - 1천만원 이상 체납자 명단공개, 5백만원 이상 체납자 공공기록 등록
- 체납자 실태조사반 운영
 - 기간 및 인원 : 2022년 3월 ~ 9월, 44명(기간제근로자)
 - 주요내용 : 지방세 및 세외수입 체납자 실태조사, 복지 및 일자리 연계

□ 기대효과

- 강력한 체납처분과 맞춤형 체납징수를 통한 체납액 징수율 제고

추진 부서

징수과장 박정애

기동징수팀장 함혁 (행 2554)

담당자 변영이 (행 2637)

3. 체계적이고 안정적인 지방세입관리 추진

- ❖ 지방세입금의 세입결산 및 공유로 순세계잉여금 발생 최소화
- ❖ 세입증대를 위한 세외수입 업무지원 및 역량 강화

□ 일반회계 세입 총괄 관리

- 지방세, 세외수입, 보조금 등 지방세입금 일일결산 처리
- 가상계좌, 카드납부, 자동이체 등 각종 납부수단별 세입금 정산
- 일, 월, 분기별 세입결산 및 보고로 효율적인 자금운영 도모

□ 정확한 세입예산 편성을 위한 부서별 징수현황 공유

- 의존수입 징수현황 부서별 통보 : 매월 1회
- 세외수입 부서별 · 세목별 예산액 대비 징수현황 통보 : 분기별 1회
- 정확한 세입예산 편성으로 순세계잉여금 발생 최소화 기여

□ 세입금 이체 및 관리실태 점검

- 증지수입 발생 부서 세입금 불입실태 점검 : 3월
- 수납대행점 세입금 수납 및 이체 실태 점검 : 5월
- 시금고(NH농협은행 김포시지부) 검사 : 11월
- 정기적인 검사 실시로 세입·세출 업무의 적정화 도모

□ 세외수입 담당자 실무교육 실시

- 정기인사 이동후 부과,징수,채납처분 실무교육 : 연 2회
- 세외수입 업무 매뉴얼 및 해설서 제작 배부
- 교육 및 업무 연찬을 통한 전문성 확보 및 업무역량 강화

추진 부서

징수과

세입관리팀장 노정선 (행 2542)

담당자 오은영 (행 2555)

2022년도 특수시책

지방세 · 세외수입 체납징수 합동 운영

- ❖ 지방세 · 세외수입 체납징수업무 합동 운영으로 징수율 제고
- ❖ 다양한 체납처분 및 징수 Know-How 공유로 체납징수업무 효율화 극대

□ 추진개요

- 5백만원 이상 고액 체납자에 대한 세입 통합 전담징수 T/F반 운영
- 번호판 영치시 지방세 · 세외수입 체납 합동 영치로 징수율 제고
- 지방세 체납처분 정보 적극 활용 세외수입 체납처분 확대

□ 추진계획

- 5백만원 이상 고액체납자 전담 징수반 지정(전담징수반 : 4반)
 - 고액체납자 가택수색, 명단공개, 출국금지, 사해행위, 범칙사건 등 강력한 행정제재 및 압류추심, 공매처분 실시
 - 지방세 · 세외수입 고액체납자 체납 원인 및 징수 가능여부 분석
- 지방세 · 세외수입 체납 번호판 합동 영치로 체납징수 효율적 운영
 - 번호판 영치 전산시스템 고도화로 동시 조회 기능 개선
 - 지방세 · 세외수입 개별 번호판 영치를 합동영치로 전환하여 영치율 제고 및 납세자 혼란 방지
- 지방세 체납처분 정보 적극 활용 세외수입 체납처분 확대
 - 회생 · 파산 채권 신청시 지방세 위주의 채권 신고로 운영
 - 지방세 프로그램을 활용한 세외수입 체납자 회생·파산 채권 신청

□ 기대효과

- 합동 운영을 통한 체납자 혼선방지 및 체납징수 집중화 구현
- 지방세 · 세외수입 협업으로 체계화된 체납처분 및 징수 효율성 증대

추진 부서	징수와 박정애	체납관리팀장 김성복 (행 2541)	담당자 박재완 (행 2545)
		세외수입징수팀장 임수진 (행 2544)	담당자 이선미 (행 2565)
		기동징수팀장 함 혁 (행 2554)	담당자 정민규 (행 2548)

- 2022년도 -

주요 시정계획

문화예술과

민선7기 4년의 주요성과

1 문화적 소통을 위한 다양한 문화정책 추진

□ 다양한 문화정책사업 추진 및 지원

- 김포문화재단 관리 및 지원 : 2개 본부 10개 팀, 정원 60명
- 김포시 문화도시 조성계획 수립 : 4개 분야, 17개 사업
- 김포시 문화예술진흥 종합발전계획 수립 (2021~2025)
- 김포시문화상 시상 : 6개 분야 총12명
- 통합문화이용권 지원, 경기도 문화의 날, 문화가 있는 날 지원 등

2 수준 높은 문화예술 공간 조성

□ 문화예술 공간 조성 및 시설 보강

- 문화예술회관 건립 추진 : LIMAC 타당성조사 완료
- 문화의 거리 조성 : 기본계획 수립, 민관TF팀 구성·운영
- 월곶생활문화센터 개관(2018. 10.), 평화문화관 개관(2019. 12.)
- 김포문예창고 공간 리모델링 및 주변환경 정비 완료(2021. 9.)
- 군하리 문화마을 조성 사업(지중화사업) 완료 (2021.6.)
- 전문 야외공연장 등록 : 애기봉평화생태공원, 아트빌리지 야외공연장 등
- 아트빌리지 시설보강: 야외공연장 막구조 설치, 경관조명등 및 아트센터 전시실 보강
- 등록 박물관·미술관 체계적 관리(6개소)
 - 김포시독립운동기념관, 덕포진교육박물관, 김포다도박물관, CICA미술관, 외할머니의부엌박물관, 보름산미술관

□ 만족도 높은 문화시설 운영 관리 : 7개소

- 김포아트홀, 김포아트빌리지, 통진두레문화센터, 평화문화관
월곶생활문화센터, 보구곶 작은미술관, 김포국제조각공원

3 폭 넓은 예술단체 육성 및 문화예술 활동 지원

□ 시민 문화감성 충족을 위한 문화예술 행사개최

- 시립예술단 정기공연(8회), 김포예술제(4회)
- 찾아가는 작은음악회, 김포국제청소년영화제(4회)

□ 지역 예술계 지원을 통한 김포시 문화예술진흥

- 지역예술단체, 한국예총 김포지회, 시립예술단 운영지원
- 예술인 생활경영안정지원금 지급 : 관내 예술인 313명/1인당 50만원
- 경기도 문화의 날, 문화예술지원 프로그램 공모선정 예술단체 사업보조

□ 건전한 문화콘텐츠 사업 등록 및 관리

- 노래연습장업 : 총201개소(2021년 21개소 신규/변경등록)
- 게임제공업 : 총188개소(2021년 43개소 신규/변경등록)
- 영화관 : 총5개소
- 코로나19 집합금지업종(노래연습장) 생활경영안정지원금 지급
 - 관내 노래연습장업 대표자 176명(1인당 100만원/50만원) 지원

4 전통문화 및 문화재 보존 활용

□ 무형문화재 및 민속문화 보존·활용

- 김포통진두레놀이보존회 무형문화재 지원사업
- 지경다지, 사우회다지, 풍물연합회 등 전통민속문화 계승 지원
- 생생문화재, 지역문화유산활용사업, 향교서원활성화 사업 등 시민 참여(체험) 프로그램을 통한 문화재 향유 기회 마련
- 향교, 서원, 사우 등 문화자산 제례지원

□ 문화재 보존 및 활용

- 문수산성 서측구간 발굴조사, 남아문 성곽보수공사, 용도2 보수공사, 남측 붕괴구간 보수공사 외
- 덕포진 관람 편의시설 보수공사, 포대 보수공사, 화장실 신축공사 외
- 김포성당 기록화사업, 지붕보수공사 외, 신안리 신석기유적 발굴조사
- 문수산성, 수안산성 종합정비계획 수립용역, 통진현 전시관 건립(리모델링) 공사

2022년도 비전 및 추진목표

정책비전 [전략목표]

문화생태계·문화복지 강화를 통한 『문화자치』 구현



정책목표 [추진방향]

- 생활문화 인프라 구축을 통한 도시경쟁력 강화
- 포스트 코로나, 문화예술 가치사슬 변화에 대한 능동대처
- 온라인 디지털콘텐츠 소비증가에 따른 대응력 강화
- 역사 아카이빙 및 문화재 보존·복원사업 추진

핵심과제 [역점·중점 추진사항]

- 역사문화 자료에 대한 체계적 기록관리
- 「문화창조」「문화향유」 생활 속 문화기반 조성
 - ▶ 「코로나19」이후 일상으로의 전환→문화예술 생태계 복원
- 문화인프라, 문화안전망 구축을 통한 문화위상 정립
- 뉴미디어시대, 영화·영상 등 디지털사업 진흥
- 역사유산 플랫폼 조성(문화재 보존·복원사업)

2022년도 주요업무계획

1. 역사문화 자료에 대한 체계적 기록관리

❖ 지역의 역사문화를 기록하여 김포의 자산 보존 및 활용 토대 마련

□ 김포시사 편찬

- 지역의 선사부터 근현대사를 총망라한 지역의 변화상 정리
- 역사문화자산을 집대성 및 공유하여 시민 자긍심 고취 및 정주의식 제고
- 김포시 행정자료 조사·수집·정리 우선 실시

[향후 추진계획(안)]

- ▶기간 : 2022. ~ 2025.
- ▶규모 : 분야별 수록(인물, 생태, 자연환경 등)
- ▶범위 : (시간) 선사~현대까지 (공간) 김포시 전역
- ▶대상 : 역사, 문화 등 전 분야 집대성

□ 역사문화 아카이브 사업 추진

- 북변동 원도심 택지개발지구 공간기록 추진
 - 대규모 택지개발사업 등으로 사라질 보존가치 있는 마을, 옛길, 골목 등의 모습을 촬영 및 기록(드론촬영, 3D스캔, VR제작)
- 지역의 옛 모습이 담긴 자료 조사 및 축적
 - 옛 모습 시민 공모전, 아카이브 조사대상 시민추천 및 접수
 - 자연경관, 생활모습, 전통행사 모습 등 지역 관련 자료 수집
- 아카이브 홈페이지 열람서비스 및 전시회 개최 등 활용



옛 서변리(현 북변동) 검단가는 길



옛 누산사거리 48국도변

추진 부서

문화예술과장 한기정

문화팀장 한종식 (행 2471)

담당자 권충안 (행 2364)

2. 「문화창조」 「문화향유」 생활속 평화문화 기반조성

가. 창의적 문화정책 추진

❖ 시민이 공감하고 함께 즐길 수 있는 다양한 생활속 문화정책 추진

□ 문화자치 거버넌스 협력체계 구축

- 문화자생력을 위한 플랫폼 구축
- 김포시 지역문화협의체¹⁾ 구성을 통한 시민 네트워킹 강화
 - ※ 김포시민 문화권 및 다양한 문화주체의 참여와 협력도모
- 스마트 미디어 등 문화다양성을 통한 도시성장 지원

< 김포시 지역문화협의체¹⁾ >

- ▶ 구성시기 : 2022. 7월
- ▶ 구성대상 : 민·관·학 (10여명내)
- ▶ 기능 : 문화예술정책 자문 및 논의, 문화다양성 제고 및 네트워크 구축

□ 지역문화예술 플랫폼 육성 지원 : 164백만원(도비 30%, 시비 70%)

- 관내 등록 박물관·미술관의 지역문화 거점으로써의 활성화 도모를 위하여 프로그램 특화사업 추진

□ 경기도 문화의 날, 지역화폐 드림사업 : 10백만원(도비 50%, 시비 50%)

- 경기도 문화의 날(매월 마지막 주 수요일이 포함된 주간)에 해당 문화 시설에서 지역화폐로 결제 시 이용료 일부를 환급
- 관내 문화시설 활성화 및 시민의 문화적 수혜 기회 제공

□ 통합문화체육관광이용권 발급 : 저소득층 문화향유 증진

- 2022년 11,439명 /1,144백만원 지원

□ 문화예술 기관단체 업무지도 강화 및 운영 활성화

- 문화재단의 기구, 정원, 보수 등 중요사항 처리시 충분한 사전협의
- 문화재단 임직원 역량강화 교육확대(시정방향, 직무소양 등)
- 기관단체 간 소통강화를 통한 상호 협력 도모
 - 재단, 문화원, 예술단체 간 정례회 등 정기적인 소통체계 마련
- 문화예술 기관단체 간 역할정립을 통한 운영 활성화 도모

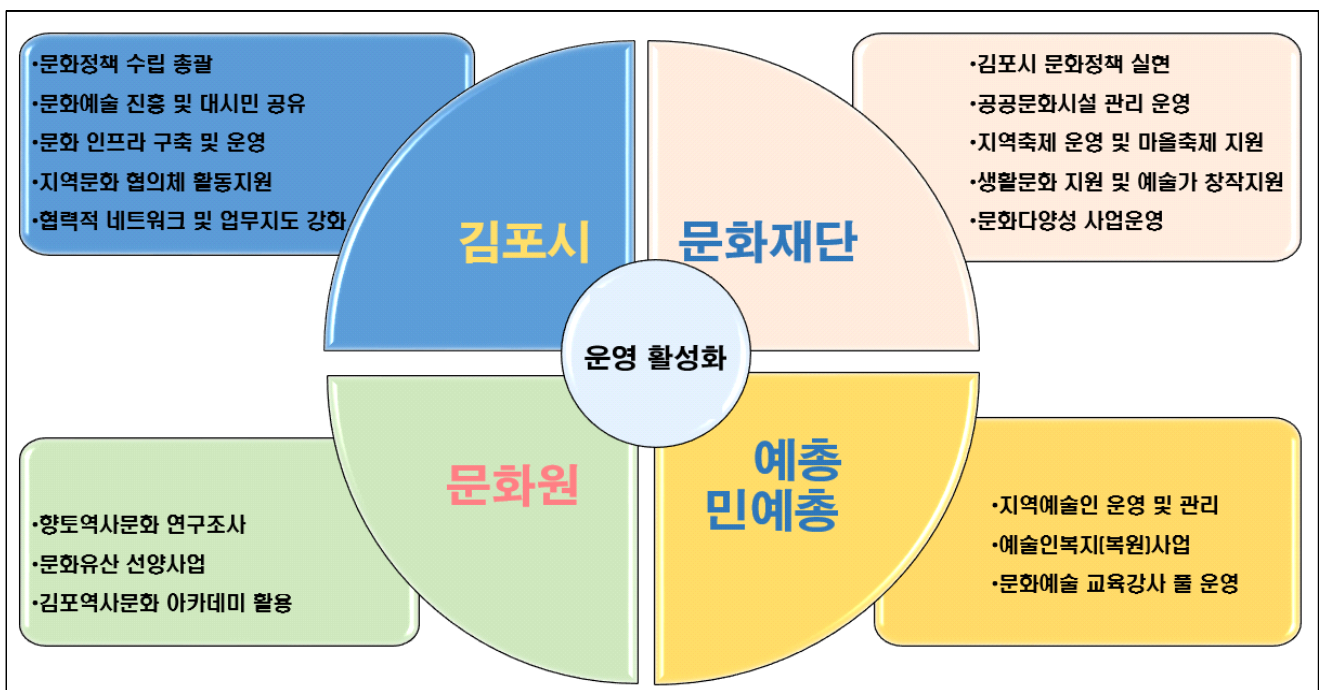

추진 부서	문화예술과장 한기정	문화팀장 한종식 (행 2471)	담당자 권충안 (행 2364) 담당자 김연재 (행 2476) 담당자 김윤선 (행 2481)
-------	------------	-------------------	--

나. 공공미술프로젝트 추진

- ❖ 창작 안전망 지원사업으로 문화·예술을 통한 지역 공간의 품격 제고
- ❖ 코로나19로 위축된 지역 예술인 창작 기회 마련 및 일자리 창출

□ 사업개요

- 기 간 : 2022년도 (경기도 사업)
- 위 치 : 김포시 관내
- 사 업 비 : 100백만원(도비30%, 시비70%)
※ 공기관등에 대한 경상적 위탁사업비로 편성
- 사업주체 : 김포시 / (재)김포문화재단
- 사업내용 : 작가팀을 구성하여 공공장소에 미술작품 설치
공간조성 및 운영, 도시재생 등

- | | | |
|------|-----------------------|------------------------|
| (장소) | ▲유동인구가 많은 공공장소 | ▲사회취약계층 지원시설(복지관 등) |
| | ▲낙후된 도심 등 | ▲지역주민 공동 장소(공원, 놀이터 등) |
| (내용) | ▲벽화, 조각, 미디어아트 등 작품설치 | ▲문화/전시 등 공간 조성 |
| | ▲거리 편의시설 조성 등 도시재생 | ▲미디어 및 온라인 전시 |

□ 추진계획

- 2022. 1~2월 : 작가팀 및 사업계획 공모
- 2022. 3월 : 작가팀 선정완료 및 사업비 교부
- 2022. 4월 : 사업대상지 확정 및 작가팀 실행계획서 작성
- 2022. 5월 : 실행계획서 제출 및 승인(도)
- 2022. 6월 ~ : 사업 추진

□ 기대효과

- 주민의 문화향유 증진, 도시경관 개선
- 다양한 공동체 활동을 통한 주민과의 관계성을 확보하고,
지역자원 및 지역스토리 반영 등을 통한 지역경제 활성화

추진 부서

문화예술과장 한기정

예술팀장 현진환 (행 2538)

담당자 황은주 (행 2318)

다. 시민과 함께 하는 문화향유

❖ 공간별 특성에 맞는 기획공연 및 공공시설 운영으로 다양한 문화생활 제공

□ 공간별 특성을 고려한 전문 기획공연(김포문화재단 연계)

- 시민맞춤형 공연·전시 확대 : 김포아트홀, 통진두레센터, 김포아트빌리지
- 가족친화형 힐링 문화공간 : 김포아트빌리지
- 예술적가치 재발견 : 김포국제조각공원
- 문화가 있는 날 특화 공연 지원
- 야외 전문공연 : 아트빌리지 야외공연장, 애기봉평화생태공원 야외공연장
- 김포시 문화공간 활용 : 42개소(전시관, 도서관, 다문화공간, 기타)

□ 공공문화시설 운영현황

연번	시 설 명	위 치	시설현황	비 고
	계			
1	김포아트홀	사우동	공연장 503석, 전시실, 연습실	
2	김포아트빌리지	운양동	야외공연장, 아트센터, 한옥 16동	
3	통진두레문화센터	통진읍	공연장 329석, 홍보전시실, 연습실	
4	김포평화문화관	월곶면	전시실(4), 영상실, VR체험, 포토존	
5	월곶생활문화센터	월곶면	마주침 공간, 북카페	
6	보구곶 작은미술관	월곶면	전시실, 화장실, 창고	
7	김포국제조각공원	월곶면	공원(70,000㎡), 작품 30종	

추진 부서

문화예술과장 한기정

문화팀장 한종식 (행 2471)

담당자 권충안 (행 2364)

라. 「코로나19」 문화예술 생태계 복원

- ❖ 일상에서의 문화예술을 통한 문화감수성 저변확대
- ❖ 예술인 예술단체 지원을 통한 선순환 문화향유 활성화

□ 사업개요

- 사업기간 : 2022. 1. ~ 12.
- 소요예산 : 1,156백만원
- 주요내용

(단위 : 백만원)

구 분	사업내용	예산액	비 고
합 계		1,156	
시립예술단 운영 및 지원	김포시를 대표하는 문화사절단으로서 품격있는 공연 제공	304	
한국예총 김포지회 운영지원	예총의 안정적인 운영 지원을 통한 지역문화예술 발전 도모	56	
드림마루오케스트라 운영지원	사회취약계층 등 청소년들에게 문화예술 교육 지원	191	
지역예술 단체 활동 지원	지역예술단체의 전문적이고 체계적인 발전을 위한 운영 지원	108	
경기도 문화의 날, 문화예술지원 프로그램	지역예술단체 공연기회 및 시민의 문화향유기회 제공을 위해 행사운영비 지원	200	
김포예술제 개최	지역예술인들이 마련한 축제의 장으로 시민과 소통할 수 있는 다양한 공연 및 전시 등 제공	98	
찾아가는 문화활동	문화예술 향유가 어려운 소외된 시민들을 찾아가서 문화예술 공연 제공	92	
찾아가는 작은 음악회	김포시민의 문화향유 기회의 접근성을 높이기 위하여 시민들을 찾아가서 예술공연 제공	52	
미술작품 구입 및 청사갤러리 조성	미술작품 구입을 통한 지역예술인 창작 지원	55	

□ 기대효과

- 문화예술행사 활성화를 통한 지역예술인 창작 안전망 강화
- 지역 문화예술 활성화를 통한 시민들의 삶의 질 제고

추진 부서	문화예술과장 한기정	문화팀장 한종식 (행2471) 예술팀장 현진환 (행2538)	담당자 김윤선 (행2481) 담당자 유지수 (행2477)
-------	------------	--------------------------------------	------------------------------------

3. 문화인프라·문화안전망 구축을 통한 '문화위상' 정립

가. 차세대 문화예술회관 건립

- ❖ 한강신도시 내 유입인구 확대에 문화시설 수요 증대
- ❖ 문화예술 향유 및 문화욕구 충족을 위한 대규모 공연장 건립 필요

□ 사업개요

- 위 치 : 장기동 1888-14번지(고창근린공원 내)
- 시설규모 : 지하1층, 지상4층(연면적 16,900㎡, 건축면적 6,351㎡)
※ 경기도 투자심사 결과에 따라 시설규모 변경 가능
- 소요예산 : 107,800백만원(시비 100%)
※ 투자심사 완료 후 도비 20억 원 신청 예정

□ 공간구성

전시공간	다목적 커뮤니티공간
<ul style="list-style-type: none"> ○ 공공대관 중심의 예술단체, 작가, 시민들을 위한 전시·발표 공간 지원 ○ 지역 예술인들의 작업실 및 전시 공간으로 활용 ○ 균형있는 전시 프로그램 활성화를 위한 기획전시 공간 	<ul style="list-style-type: none"> ○ 대형공간 : 인디공연 및 영화상영 등 ○ 소형공간Ⅰ : 동아리, 행사 등의 공간으로 무용, 연극, 오페라, 전통예술배움터, 경연예절학당 등 ○ 소형공간Ⅱ : 아뜰리에, 전시예술 프로그램

□ 문제점 및 대책

- 대규모 공사비 투입에 따른 국도비 등 적극적인 재원확보 노력
- 사업의 경제성·수익성 확보를 위한 차별화된 콘텐츠 및 프로그램 개발

□ 조감도(예시) ※ [참고] 밀양문화예술회관



추진 부서

문화예술과장 한기정

예술팀장 현진환 (행 2538)

담당자 황은주 (행 2318)

나. 문화의 거리 조성

- ❖ 지역주민 맞춤형 공간인 문화거리 조성으로 “젊은도시” 이미지 구축
- ❖ 김포 한강신도시의 중심지역에 문화공간 조성으로 관광 인프라 조성

□ 사업개요

- 사업기간 : 2018 ~ 2023
- 위 치 : 구래동 6881-8번지 일원 ~ 호수공원(1.4km)
- 사업내용
 - 거리 활성화를 위한 문화콘텐츠 개발(문화예술과)
 - 수목, 실개천 등 공원환경 개선공사(공원관리과)
 - 주차공간 확보(교통과)

□ 주요사업

1) 문화의 거리 대표 상징인 ‘관문’ 조성

- 조성배경 : 문화의 거리 첫인상, 확장성, 친근성, 자부심
- 디자인공모 : 전국공모
 - ※ 문화의 거리에 대한 홍보효과 거양 /일반 및 대학생 등 전국공모
- 설치위치 : 문화의 나래(문화거리+호수공원+가마지천)
- 공모시기 : 2022. 12. ○ 사 업 비 : 100백만원
- 공모 모티브
 - ▶ 구래동(九來洞)의 슬로건 : 아홉 번이라도 다시 올래? 구래!!
 - 가현산 자락에 위치한 구래골은 사시사철 샘물이 넘쳐나 농사짓기 좋았으며 산수와 인심이 좋아 조선시대 왕궁의 내관들이 퇴직 후 내려와 살았는데, “아홉 번이라도 다시 와서 살고 싶을 만큼 살기 좋은 고을”이라는 데서 유래.
 - ▶ 해바라기(sun flower)의 별칭 : 호수의 요정
 - 아폴로(태양의 신)으로부터 구애를 기다리며 호수에서 9일(九日)간 머물다 해바라기로 변한 그리스 신화에 나오는 이야기를 바탕으로

2) '문화광장' 조성사업

- 위 치 : 구래동 6882-7 일원(문화의 거리내)
- 광장규모 : 11,745㎡ (3,550여평 /가로 : 261m × 세로 : 45m)
- 기본개요 : 도심 속 공원을 시민들의 소통과 만남의 공간 테마를 담아 생활친화형 문화공동체 공간으로 조성
- 사업내용
 - 상징조형물 설치, 화단 및 수목 개선, 바닥 및 분수대 개선
 - 소공연장 설치, 주변 및 녹지공간 개선 등 상가활성화 사업 연계추진
 - 페스티벌 광장, 스탠드 쉼터, 웰컴센터 등
- 추진계획 : 광장내 지하주차장 완료후 추진(2022 하반기)
- 조성주관 : 공원관리과 협업추진



※ 문화광장 구상안 일부(공원환경개선공사) 실시설계안

○ 향후 발전방향

- 문화의거리 + 호수공원 + 가마지천 클러스터화
- 중심상업지구의 별도공간 『영화의 거리』 검토(2023년)

추진 부서	문화예술과장 한기정	예술팀장 현진환 (행 2538)	담당자 황은주 (행 2318)
-------	------------	-------------------	------------------

다. 지역예술인 창작·소통을 위한 '김포문예창고' 운영

- ❖ 코로나19로 어려운 지역 예술인들을 위한 전문 창작공간 제공
- ❖ 주민연계 프로그램 운영으로 소통공간 마련 및 주변 관광지와 연계한 외부 관광객 유입으로 지역경제 활성화 추진

□ 사업개요

- 위 치 : 월곶면 개곡리 202-10(시 소유 유휴창고)
- 규 모 : 165.6㎡ (토지 : 330㎡)
- 사 업 비 : 100백만원(도비30%, 시비70%)
- 사업내용
 - 예술인 창작공간 제공 및 주민연계 프로그램 추진
 - 예술활동 전반을 종합적으로 지원하는 복합문화 활동공간
 - 예술의 창조·제작·교류·교육·시연·유통
 - 지역문화 활력 촉진 지원(Art Culture Lab)

□ 추진현황 및 추진계획

- 2021. 5. : 문예창고 리모델링 공사 완료
- 2021. 9. : 문예창고 주변환경 정비공사 완료
- 2021. 11. : 사무집기류 구입
- 2021. 11.~12. : 입주작가 공모 및 선정
- 2022. 1.~12. : 문예창고 개관 및 운영

□ 기대효과

- 문화소외지역인 북부권 5개 읍면지역 주민들의 문화갈증 해소
- 예술인들의 창작활동 지원을 통해 문화·예술 진흥 도모

추진 부서

문화예술과장 한기정

예술팀장 현진환 (행 2538)

담당자 황은주 (행 2318)

라. 군하리 문화마을 조성

- ❖ 북부권역의 문화적 격차 해소 및 문화특성화 사업을 추진하여 역사문화 관광사업 활성화 도모

□ 사업개요

- 사업위치 : 월곶면 군하리 일원
- 문화마을 지정 : 2017. 4월
- 사업내용 : 전통형 테마활용
 - ※ 근거 : 김포시 문화마을 및 문화의 거리 조성 지원 조례

□ 추진사항

- 2018. 10. : 월곶생활문화센터 개관식 및 ‘저잣거리 축제’ 개최
- 2018. 11. : 월곶생활문화센터 건물 및 조경공사 준공
- 2019. 12. : 문화마을과 연계한 ‘저잣거리 축제’ 개최
- 2020. 1. : 군하숲길 조성 완료(공원녹지과)
- 2021. 05. : 전선 지중화사업 준공(쾌적성 확보)
- 2021. 06. : 도로 아스콘재포장 공사 준공(월곶면)

□ 발전방향

- 전통형 테마를 활용한 지속가능한 문화마을 조성 콘텐츠 개발
 - ※ 역사·문화마을의 특색을 살린 간판 정비사업, 마을 벽화조성 등 검토
- 옛 통진현 역사문화자원과 연계한 「저잣거리 전통형축제」 활성화
- 「군하5일장」활성화 추진 역사문화관광 거점마을 조성

추진 부서

문화예술과장 한기정

예술팀장 현진환 (행 2538)

담당자 황은주 (행 2318)

마. 김포 역사박물관 건립 추진

- ❖ 분구묘에 대한 활용성 향상 및 건축물 증축을 통한 박물관 건립
- ❖ 김포 전역에서 출토된 유물들을 한자리에 모아 체계적으로 연구전시하고 다양한 교육문화 등 복합문화공간 조성

□ 사업개요

- 위 치 : 운양동 1318-3번지(모담공원 내) (면적 11,002㎡)
- 시설규모 : 지상3층(연면적 2,000㎡, 건축면적 986㎡)
- 소요예산 : 15,000백만원(시비 100%)
- 출토유물 현황 : 22,133점(고려이전15,792, 고려530, 조선5,800, 근대11)
※ 현재, 중앙국립박물관외 유물보관중(대여 및 귀속가능)

□ 추진계획

- 2022년
 - 김포 역사 박물관 건립계획 수립
 - 타당성 조사 및 기본계획수립 용역 추진
 - 공원조성계획(변경) 심의 등 행정절차 이행
- 2023년 : 박물관 건립 용역 및 투자심사 등 행정절차 완료
- 2024~26년 : 김포 역사박물관 건립공사 착공 및 준공

□ 위치도 및 현황도



위치도

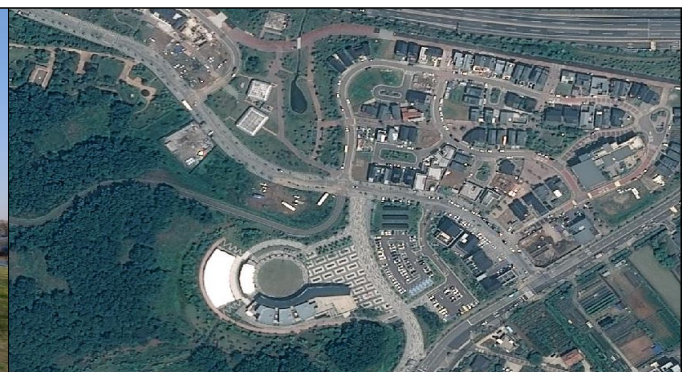

현장사진

추진 부서

문화예술과장 한기정

문화재팀장 한애경 (행 2474)

담당자 조은희 (행 2483)

4. 뉴-미디어시대 문화사업 진흥

가. 제5회 김포국제청소년영화제

- ❖ 청소년, 학부모, 시민사회 단체가 함께 만들어가는 영화제
- ❖ 명실상부한 국제영화제로의 육성 및 영화·영상 문화사업 활성화

□ 사업개요

- 대 상 : 만9세~24세 국내외 청소년, 학부모, 교사 등
- 장 소 : 김포아트홀, 김포아트빌리지, 관내 학교, 영화관 등
- 소요예산 : 150백만원
- 주요내용
 - 국내외 만9세~24세 청소년들이 제작한 순수 창작영상 출품작품 중 우수작 시상 및 상영회 개최
 - 본 행사 : 개·폐막식, 시상식, 상영회 등
 - 부대행사 : 찾아가는 야외상영회, 마스터클래스, 마을영화제작 운영, 미디어교육 등

□ 추진계획

- 2022. 01. ~ 06. : 기본 및 세부계획 수립, 위수탁협약 체결
- 2022. 03. ~ 11. : 사업진행(사전준비 및 부대행사)
- 2022. 11. : 제5회 김포국제청소년영화제 개막식 및 본행사
- 2022. 12. : 사업 결과보고 및 사업정산

□ 기대효과

- 대한민국을 대표하는 국제영화제로서 김포시 브랜드 가치향상
- 순회상영, 영상제작 교육 등 청소년 김포시민 교육 발전에 이바지

추진 부서

문화예술과장 한기정

예술팀장 현진환 (행 2538)

담당자 송현지 (행 2490)

나. 영상미디어센터 조성 및 문화콘텐츠사업 관리

- ❖ 온라인·비대면 확산, 개인 크리에이터 증가 등 영상문화에 대한 질적·양적 확대 / 영상플랫폼 조성을 통한 디지털 포지셔닝 강화
- ❖ 체계적인 문화 콘텐츠사업 등록관리를 통한 건전한 여가 활용 도모

□ 영상미디어센터 조성

- 공모신청 : 2022. 3.(경기도 공모신청)
- 사업공간 : 통진읍사무소(1,2층)
- 사업예산 : 2,000백만원(도시비 1:1매칭)
- 활용사업
 - 디지털 뉴미디어 교육실시(편집, 녹음, 영상매체 창작 활용사업)
 - 미디어 영상매체 활용능력 강화
 - ※ 시민다큐제작지원, 시민미디어교육, 미디어를 통한 소통능력 강화
- 김포국제청소년영화제 기반마련
 - 김포시네폴리스 영상문화산업단지와 연계발전 추구
- 행정사항
 - 「김포시 영상미디어센터 설치 및 운영에 관한 조례」 제정 예정

□ 안정적인 문화콘텐츠사업 등록 및 관리

- 업소 신규 및 변경등록, 폐업처리, 불법게임물 폐기 (2021. 1. ~ 12.)
- 신규 및 변경업소 노래연습장 대표자 교육 (2022. 11.)
- ※ 등록현황 (2021.12월 기준)

구 분	노래연습장	PC방	게임장	영화상영관	공연장
업소 수	198	118	74	5	5

추진 부서	문화예술과장 한기정	예술팀장 현진환 (행 2538)	담당자 유지수 (행 2477) 담당자 송현지 (행 2490)
-------	------------	-------------------	--------------------------------------

다. 한류거점 뮤직플랫폼 활성화

- ❖ 선진기술(AR/VR 등) 및 다양한 장르와 융합하여 음악시장의 확대
- ❖ 활동기회 등이 부족한 인디뮤지션에게 기회를 제공하고 음악기업 유치를 위해 음악창작 인프라 조성 필요

□ 사업개요

- 추진배경 : K-POP등 음악산업 및 한류문화의 전 세계적인 확산과 더불어, AR/VR/XR등을 활용한 다양한 디지털 영상 문화가 융복합되면서 영상매체가 급속 성장
- 공모신청 : 2022년 상반기중 예정(경기도공모사업 신청)
- 사업공간 : 고촌 아라마리나(컨벤션홀, 웨딩홀)
(전용면적 1,603.7㎡, 공용면적 212.3㎡)
- 공간구성 : 창작공간, 연습녹음강의실, 공연장, 국내외 마케팅지원실
- 사업예산 : 4,000백만원 (경기도 1:1매칭)

□ 그간 추진사항

- 공간임대 업무협약(수자원공사, 워터웨이플러스)
※ 기존 웨딩홀 및 컨벤션홀 활용
- 공사측 입장 : 청년문화복합공간 조성계획에 따라 아라마리나의 뮤직플랫폼 공간활용은 타당하다는 의견

□ 기대효과

- 국내외 젊은이들의 새로운 문화트렌드 거점공간
- 백마도와 연계한 국내외 대규모 야외공연 가능
- 대한민국 음악창작(뮤직플랫폼) 교육문화공간으로 기반마련

【참고자료】

- 한국음반시장 규모 : 세계 5~6위 / 블랙핑크, BTS, 미 빌보드 “올해의 앨범” 선정
- BTS 빌보드 Hot 100 5곡 1위 차지 / BTS 아라마리나 영상촬영(9월)
- 대한민국 스트리밍 음원수입 : 기업수익의 84% 차지 / 특정 아이돌 음반판매량 : 53%

추진 부서

문화예술과장 한기정

예술팀장 현진환 (행 2538)

담당자 유지수 (행2477)

5. 역사문화 플랫폼 조성(문화재보존 및 활용)

가. 문수산성 복원

❖ 국가지정 사적 제139호 문수산성 유실구간의 복원 및 관광자원화 도모

□ 문수산성 현황

- 지정종목 : 사적 제139호 (1964.08.29. 지정)
- 문화재명칭 : 김포 문수산성 (金浦 文殊山城)
- 유적분류 : 유적건조물/정치국방/성/성곽
- 규 모 : 288,018㎡, 총 연장 6.2km(유실구간 1.2km)
- 특이사항 : 1866년 병인양요 당시 프랑스군의 공격으로 문수산성의 남문(2002년 복원완료)과 서문이 불타고 서측 성벽 구간이 무너짐

□ 복원 조감도



□ 추진계획

1) 문수산성 서측성벽(남문) 발굴조사 용역(4차)

- 과업예산 : 400백만원(국비 70%, 도비 15%, 시비 15%)
- 과업대상 : 월곶면 성동리 274-8번지 일원(발굴면적 1,100㎡)
※ 강화대교, 염하강 철책 상단부분(성곽복원)
- 주요내용 : 문수산성 서측 성벽구간(면적 1,100㎡)의 매장문화재 정밀조사 1~3차 발굴조사 구역의 확장조사를 통한 성격규명 및 자료마련
- 문수산성의 유실구간이 총 1.2km(남문~북문)에 달해 연차적 발굴 조사를 통하여 문수산성 및 유구의 성격 파악 필요
- 발굴조사 진행 구간 내 아문의 하부시설, 수문, 성벽기초 및 내측시설 성벽확인, 성벽 끝단 및 꺾이는 부분에 대한 추가 발굴조사 필요
- 향후계획 : 매장문화재 발굴조사 구간 성곽복원 추진

< 현장사진 >

	
유적 전경	성곽 하부 석렬 출토 현황

2) 문수산성 남측 붕괴 성곽 보수공사(계속사업) : 427백만원/L=41m

- 문수산성 남측 유실된 성벽 구간을 보수하여 지속적인 문화재 원형 복원

추진 부서	문화예술과장 한기정	문화재팀장 한애경 (행 2474)	담당자 조은희 (행 2483)
-------	------------	--------------------	------------------

나. 덕포진 복원사업

❖ 유형문화재 복원 및 육성으로 시민과 함께하는 문화재 정책 추진

□ 덕포진 현황

- 지정종목 : 사적 제292호 (1981.09.25. 지정)
- 명 칭 : 김포 덕포진(金浦 德浦鎭)
- 유적분류 : 유적건조물/정치국방/성/성곽시설
- 규 모 : 48,829㎡
- 소 재 지 : 대곶면 신안리 산103-1번지 일원
- 특이사항
 - 조선시대 진영으로, 서울로 통하는 바닷길의 중요한 전략적 요충지로서 병인양요 때는 프랑스함대와 신미양요 때는 미국함대와의 격전지

□ 추진계획

1) 파수청 복원공사

- 용 도 : 포병 지휘 각 포대 불씨를 보관하던 곳
- 규 모 : 48,8㎡
- 소 재 지 : 대곶면 신안리 산103-1번지 일원
- 발견유물 : 화덕자리, 주춧돌, 포와 포탄, 상평통보 2개

2) 덕포진사적지 부대시설(화장실, 창고) 신축공사

- 규 모 : 화장실(84㎡), 창고(29㎡)

추진 부서

문화예술과장 한기정

문화재팀장 한애경 (행 2474)

담당자 조은희 (행 2483)

다. 수안산성 복원사업

❖ 미복원된 유적 원형을 고증 복원하여 대표관광지 육성 기반 마련

□ 수안산성 현황

- 지정종목 : 경기도지정 기념물 제159호 (1996.01.18. 지정)
- 명 칭 : 수안산성 (守安山城)
- 유적분류 : 유적건조물/정치국방/성/성곽시설
- 성곽둘레 : 높이 147m, 둘레 685m
- 소 재 지 : 대곶면 율생리 수안산정상부
- 특이사항 : 해발 146.8m /강화, 인천, 서울 조망
마한속로불사국, 조선시대 봉수대 터가 남아있음

□ 추진계획

- 수안산성 종합정비계획 수립 및 시굴조사 : 260백만원
 - 미복원 된 유적 원형을 고증·복원하여 김포 대표관광지 육성 기반 마련
- 문화재구역 시굴조사 실시(25.685㎡)

< 수안산성 조감도 >



추진 부서

문화예술과장 한기정

문화재팀장 한애경 (행 2474)

담당자 조은희 (행 2483)

라. 신안리 신석기유적 매장문화재 정밀발굴조사(3차)

- ❖ 한강 서부지역 최대 신석기시대 유적인 신안리 신석기유적의 매장문화재 3차 정밀 발굴조사를 통한 문화유적 보호 및 향후 유적공원 개발

□ 사업개요

- 위 치 : 대곶면 신안리 212-2번지 외
- 시설규모 : 1,600㎡ 매장문화재 정밀발굴조사
- 소요예산 : 200백만원(시비 100%)

□ 추진현황 및 계획

- 2019. : 신안리 신석기유적(800㎡) 1차 정밀발굴조사 완료
- 2021. : 신안리 신석기유적(1,640㎡) 2차 정밀발굴조사 완료
- 2021.10. : 용역과제심의 / 2022.01. : 2022년 본예산 확보
- 2022.03. : 발굴조사 허가(문화재청) 및 사업집행
- 2022.04.~09. : 매장문화재 발굴조사 실시

□ 종합계획

- 신안리 신석기 유적 매장문화재 1차, 2차 발굴조사를 통하여 김포지역 최대 신석기시대 주거지, 빗살무늬토기 등 유구와 유물 등이 확인 되었으며
- 잔존 매장문화재에 대한 추가조사를 실시하고 향후 전시관 건립 토대 마련

□ 현장사진



추진 부서

문화예술과장 한기정

문화재팀장 한애경 (행 2474)

담당자 선경화 (행 2484)

마. 김포시 고인돌 기초조사 용역

- ❖ 신도시 개발 등으로 인하여 훼손된 관내 고인돌의 현황파악을 통하여 김포 선사시대 역사문화 보존 및 활용계기 마련

□ 사업개요

- 과 업 명 : 김포시 고인돌 기초조사 용역
- 과업예산 : 50백만원(시비 100%)
- 과업지역 : 김포시 전역(고촌 전호산 등)
- 주요내용
 - 김포시 관내 고인돌 유적에 대한 일제 기초조사
 - 문헌자료 등을 통한 학술자료 수집 정리
 - 기초조사된 고인돌유적 및 미조사된 유적에 대한 전수조사

□ 추진현황 및 계획

- 2022. 2. : 용역과제심의 등 행정절차 이행
- 2022. 3. : 2022년 1회 추경 확보
- 2022. 5. ~ 12. : 고인돌 기초조사 실시

□ 기대효과

- 관내 고인돌유적에 대한 현황파악 및 관리방안 마련
- 고인돌유적 연구조사를 통한 김포지역의 정체성을 살린 역사문화 콘텐츠의 기초자료로 활용

□ 문제점 및 대책

- 군사지역 내 위치한 고인돌의 경우 군사 협의를 통해 진행
- 잦은 개발행위 등으로 인해 유실된 고인돌의 개체가 많아 사업 추진 시급

추진 부서

문화예술과장 한기정

문화재팀장 한애경 (행 2474)

담당자 선경화 (행 2484)

바. 김포시 무형문화재 복원·계승

- ❖ 전통과 역사성이 살아 있는 우리 시 민속예술의 우수한 재능과 기능을 보유한 민속예술에 대하여 무형문화재로 지정하여 지속가능한 김포시 문화유산으로 계승 발전시켜 나가고자 함. ※ 김포시 무형문화재 발굴육성 및 지원에 관한 조례

□ 추진개요

- 사업명 : 김포시 무형문화재 지정
- 참가대상 : 경기도민속예술제 참가한 무형문화재
- 지정종목 : ① 김포(사우)회다지소리 ② 조강치군패놀이
③ 대명항 배 띄우는 소리 ④ 김포지경다지놀이
- 심사일 : 2022. 10월
- 주요내용
 - 우수한 재능과 기능이 전승되어 온 우리 시 민속예술의 복원·계승
 - 시연 및 각종 민속예술제 참여 등을 통한 시민공감대 형성
 - 김포시 무형문화재 지정

□ 추진현황 및 계획

- 2022. 3. : 김포시 무형문화재위원회 구성
- 2022. 3. ~ 9. : 참여대상 문화재 연습지도 및 지원

□ 행정사항

- 참가대상 종목 연습실시 지원 및 100명 전문 인력풀 조성
- 2023년도 종목확대 심사 진행

□ 기대효과

- 무형문화재의 지정을 통한 체계적인 보존 및 김포문화의 역사성, 전통성, 자긍심 고취
- 전통문화를 복원함으로써 건강한 공동체 구현

추진 부서	문화예술과장 한기정	문화재팀장 한애경 (행 2474)	담당자 김보나 (행 2485)
-------	------------	--------------------	------------------

사. 통진관아지 중·장기적 발전계획

- ❖ 통진관아의 옛 범위를 파악하여 역사적 가치와 원형복원사업 추진을 통하여 각종 개발사업으로 인한 문화유적 훼손 및 멸실 방지

□ 사업개요

- 사업명 : 「통진 관아지」 중·장기적 발전계획 수립
- 위치 : 월곶면 군하리 227번지 일원 ※매입예상가: 15,391백만원
- 면적 : 32필지 (14,669㎡/4,437평) 대지(20필지), 전답(10), 임야(2)
※국·공유지 1,595㎡ (482평) : 10.8%
- 사업내용
 - 단기('21.1~'22.6) : 지표조사(현재 시행중) ⇒ 표본조사 ⇒ 시굴조사 ⇒ 정밀 발굴조사
 - 중장기('23.1~'27.12) : 객사터 주변토지 매입 및 복원(통진향교~통진이청)

□ 추진계획

- 2021. 12. : 『통진 관아지 지표조사』 용역완료
- 2022. 12. : 객사터 토지매입, 통진이청 전면부 토지 및 지장물 보상
- 2022. 12.限 : 『객사터』 발굴조사 실시

□ 세부추진 사항

- 통진이청 문화재구역 내 토지매입 : 400백만원/414㎡
 - 문화재 구역 내 토지매입을 통한 주변환경 정비

□ 조감도



추진 부서

문화예술과장 한기정

문화재팀장 한애경 (행 2474)

담당자 선경화 (행 2484)

아. 통진현 전시관 운영

- ❖ 관방유적의 중심지였던 옛 통진현 위치에 통진현 전시관을 건립하여 북부지역의 김포 문수산성, 애기봉과 더불어 역사문화관광지로 발전시켜 나가고자 함.

□ 추진개요

- 사업명 : **역사문화 중심 「통진현 전시관」** 리모델링
- 위치 : 월곶면 군하로276번길 20
- 시설규모 : 월곶생활문화센터 2층 (면적 392㎡)
- 소요예산 : 830백만원(2020년 특별조정교부금)
- 전시내용
 - 조선 숙종시대 통진도호부를 중심으로 한 시대별 주요 변천사
 - 통진의 인물(이목, 조현, 김시습, 이규보 등) 약력 및 작품 전시
 - 문수산성, 통진향교, 통진이청, 한재당, 옥성사 등에 대한 역사성 조명
 - 통진의 설화 등 마을 이야기

□ 추진계획

- 2022. 01. : 통진현 전시관 전시기획용역 착수
- 2022. 07. : 통진현 전시관 개관 및 운영

□ 운영계획

- 역사문화 및 전통민속문화 향토사 연구의 중심기능 수행
- 역사문화자원인 김포국제공원, 평화문화관, 월곶생활문화센터, 애기봉평화생태공원, 통진향교, 통진이청등에 대한 교육지원 및 관광프로그램 연계

□ 기대효과

- 김포 북부권 역사문화 플랫폼을 구축하여 교육공간으로 활용

추진 부서

문화예술과장 한기정

문화재팀장 한애경 (행 2474)

담당자 조은희 (행 2483)

자. 시민과 함께하는 문화재 활용 사업

❖ 다양한 전통문화 사업을 통한 향교·서원 및 관내 문화재 관광자원화

1) 향교·서원 문화재 활용·활성화 사업

구 분	지정	소재지	시대별
우저서원	유형문화재 제10호(1972.5.4)	중봉로25번길 90	조선시대(1648년)
김포향교	유형문화재 제29호(1983.9.19)	북변중로25번길 38	고려시대(1127년)
통진향교	유형문화재 제30호(1983.9.19)	월곶면 군하로288-1	고려시대(미상)

□ 사업목적

- 향교 서원을 통한 전통문화 예술체험의 교육의 장으로 활용하여 문화재의 가치를 높임(학생 및 일반인 대상)
- “자유학기제” 및 “창의적 체험활동” 등 교육정책과 연계

□ 사업내용

- 3D스캐너, VR스캐너, 드론, GPS수신기 등 과학적 기기를 통해 향교를 현대적 시선으로 이해하고 현재의 관광자원으로 개발 및 자유학기제 지원을 위한 장단기 프로그램 운영

2) 지역문화유산 교육사업·생생문화재 활용사업

□ 사업목적

- 역사적 문화자원을 인적·물적자원과 결합하여 교육, 공연, 체험, 관광자원 등으로 창출한 문화재 향유프로그램을 시행
- 문화재의 융·복합적 활용으로 사회문화적 경제적 부가가치 창출

□ 사업내용

- 대상문화재 : 김포덕포진(사적 제292호)
 - 사업명 : “조선의 관문 덕포진”, “한양의 길목에서 평화를 쏘다”
 - 찾아가는 덕포진 지역문화재의 가치와 의미를 새롭게 발견하는 콘텐츠화 사업

추진 부서

문화예술과장 한기정

문화재팀장 한애경 (행 2474)

담당자 김보나 (행 2485)

【참고자료】

김포시 문화재 현황

【2021년 6월 기준】

□ 일반현황

총계	국 가 지 정						도 지 정					향토 유적	전통 사찰
	소계	보물	사적	천연 기념물	등록 문화재	무형 문화재	소계	유형 문화재	지방 기념물	문화재 자료	무형 문화재		
39	7	1	3	1	1	1	16	7	4	4	1	16	4

□ 문화재 현황

구분	지 정 별		문 화 재 명	소 유 자	지정년월일	소 재 지
	종 별	지정번호				
국 가 지 정	보 물	제1225호	묘법연화경<권제7>	중앙승가대	1995.07.19.	김포시 승가로 123(풍무동)
	사 적	제139호	김 포 문 수 산 성	문화재청	1964.08.29.	김포시 월곶면 성동리, 포내리 일원
		제202호	김 포 장 룡	문화재청	1970.05.26.	김포시 장릉로 79(풍무동)
		제292호	김 포 덕 포 진	김 포 시	1981.09.25.	김포시 대곶면 신안리 산105 일원
	천 연 기 념 물	제250호	한강하류 재두루미 도래지	-	1977.04.19.	김포시 월곶면 조강리, 하성면 후평리외 7리
	등 록 문 화 재	제542호	구 김포성당	인천교구 천주교회	2013.04.18.	김포시 북변로 29-12
	무 형 문 화 재	제86-1호	문배주	이 기 춘	1986.11.01	김포시 통진읍 검암2로15번길 27
도 지 정	유 형 문 화 재	제10호	우 저 서 원	우저서원	1972.05.04.	김포시 중봉로25번길 90(감정동)
		제90호	조현선생 유허추모비	우저서원	1979.09.03.	김포시 중봉로25번길 90(감정동)
		제91호	문수사 풍담대사 부도 및 비	문 수 사	1979.09.03.	김포시 월곶면 문수산로 20-453
		제142호	장만선생 영정 및 공신록권	인동장씨	1991.10.19.	김포시 하성면 가금로 123-1
		제146호	심연원 신도비	청송심씨	1992.12.31.	김포시 통진읍 웅정리 58-12
		제147호	심 강 신도비	청송심씨	1992.12.31.	김포시 통진읍 웅정리 58-12
		제275호	김포 금정사석조여래좌상	금 정 사	2012.06.26.	김포시 승가로 125(풍무동)
	기 념 물	제47호	한 재 당	전주이씨	1975.09.05.	김포시 하성면 평화공원로 101
		제91호	고정리 지석묘	김 포 시	1986.09.07.	김포시 통진읍 고정리 609-1
		제108호	갑곶나루 선착장 석축로	국 방 부	1988.03.21.	김포시 월곶면 성동리 271-1
		제159호	수 안 산 성	김 포 시	1996.01.18.	김포시 대곶면 울생리 산117 일원
	문 화 재 자 료	제29호	김 포 향 교	향교재단	1983.09.19.	김포시 북변중로25번길 38(북변동)
		제30호	통 진 향 교	향교재단	1983.09.19.	김포시 월곶면 군하로 288-21
		제109호	권 상 묘 역	안동권씨	2002.04.08.	김포시 하성면 마조리 산24-4
		제166호	통 진 이 청	김 포 시	2011.10.04.	김포시 월곶면 군하로276번길 27
	무 형 문 화 재	제23호	김포통진두레놀이	보 존 회	1998.04.13.	김포시 통진읍 김포대로 2347-8

구분	지 정 별		문 화 재 명	소 유 자	지정년월일	소 재 지
	종 별	지정번호				
시 지 정	향 토 유 적	제1호	대 포 서 원	남원양씨	1986.03.03.	김포시 양촌읍 황금로23번길 30-32
		제3호	대 성 원	청송심씨	1986.03.03.	김포시 대곶면 대곶서로59번길 186
		제4호	심 응 사 당	풍산심씨	1986.03.03.	김포시 운양동 1325-1
		제5호	통진 현감·부사 선정비	김 포 시	1986.03.03.	김포시 월곶면 군하리 83-2
		제6호	봉 수 대	김 포 시	1986.03.03.	김포시 월곶면 군하리 산44-3
		제7호	용화사 미륵석불	용 화 사	2004.08.21.	김포시 금포로 1487-5(운양동)
		제8호	청송심씨 묘역	청송심씨	2004.10.01.	김포시 장기동 1763(장기동)
		제9호	양성지 묘역 및 신도비	남원양씨	2007.01.02.	김포시 양촌읍 대포리 산32-2외 1
		제10호	수 안 사	남원양씨	2007.01.02.	김포시 양촌읍 황금로23번길 30-108외
		제11호	남원윤씨 오룡골 유적	남원윤씨	2008.04.29.	김포시 고촌읍 인향로24번길 105
		제12호	문경공 민기 묘역	여흥민씨	2008.04.29.	김포시 월곶면 개곡리 산119-1
		제13호	남원윤씨 영사정 묘역	남원윤씨	2010.04.14.	김포시 고촌읍 신곡리 102-7
		제14호	김포 현령·군수 선정비	김 포 시	2010.04.14.	김포시 사우중로 1(사우동)
		제15호	공숙공 정팔 묘역	동래정씨	2013.12.11.	김포시 대곶면 약암리 산92-1
		제16호	강릉군 김문취 묘갈	강릉김씨	2013.12.11.	김포시 고촌읍 태리 35-1
		제17호	전류정 여흥민씨 충절유적	여흥민씨	2017.03.15.	김포시 하성면 전류리 산51
도 지 정	전 통 사 찰	제62호	문수사	문수사	1970.07.28.	김포시 월곶면 문수산로 20-453
		제63호	금정사	금정사	1962.09.27.	김포시 승가로 125
		제64호	용화사	용화사	1962.10.29.	김포시 금포로 1487-5
		제94호	광은사	광은사	1988.10.25	김포시 대곶면 약암로 872-80

※도 유형문화재 제142호 장만선생영정 및 공신록권 중 영정(2점) 경기도박물관 위탁<2011.11.28.>

- 2022년도 -

주요 시정계획

관광진흥과

민선7기 4년의 주요성과

1 김포시 관광사업 컨설팅 및 종합기본계획 수립

□ 추진성과

○ 추진배경

- 김포시 미래 먹거리 확보를 위한 관광자원의 종합적이고, 체계적인 활용 및 개발을 위한 계획 수립이 필요하여 한국관광공사에 의뢰해 추진한 관광사업 컨설팅을 기반으로 “김포시 관광종합 기본계획” 수립

○ 기본구상계획

- 비전 : 평화생태 관광도시, 김포
- 핵심4대 전략 : 평화관광, 생태관광, 수변관광, 문화관광
- 테마별 7대 권역(33개 사업)
 - 1) 수변특화권 : 아라마리나 권역 (수변, 향만, 경관, 워터스포츠)
 - 2) 생태특화권 : 운양, 전류, 한강 권역 (생태, 경관, 습지, 공원, 카페, 맛집 등)
 - 3) 평화특화권 : 애기봉, 조강 권역 (평화, 안보, 생태, 포구)
 - 4) 힐링특화권 : 문수산 권역 (힐링, 캠핑, 산악레저)
 - 5) 해양특화권 : 대명항 권역 (해양, 농촌, 역사, 체험)
 - 6) 종합관광권 : 신도시 권역 (문화예술, 도시, 역사, 맛집, 체험)
 - 7) 종합관광권 : 원도심 권역 (문화예술, 도시, 역사, 맛집, 체험, 산업단지)

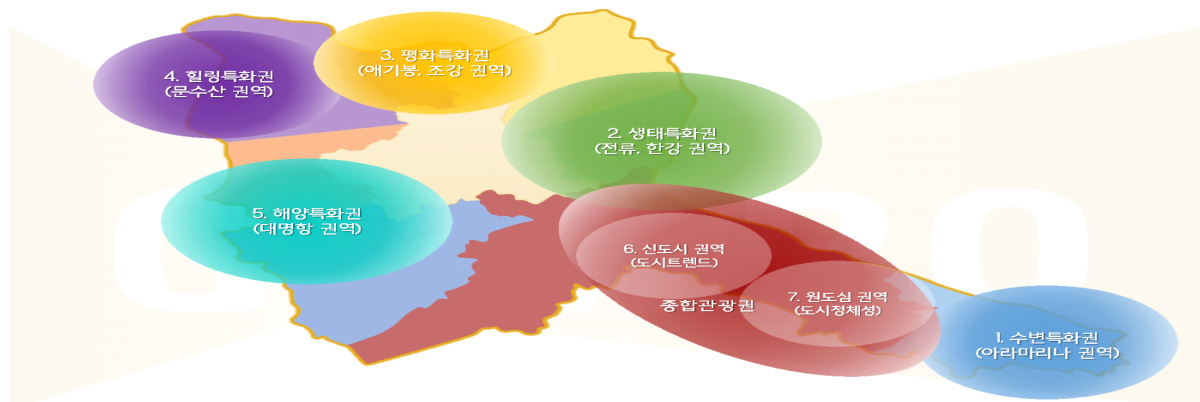

2 애기봉평화생태공원 조성사업

- 대지면적 : 49,500㎡ (김포시 27,120㎡ / 국방부 22,380㎡)
- 주요시설 : 조강전망대, 평화생태전시관, 애기봉 걷는 길, 생태탐방로 등
- 총사업비 : 394억원(국비 106, 도비 58, 시비 228, 기타 2억원)
 - '18년 : 조성공사 추진, 평화의 종 설치, 생태탐방로 道 공모 선정(90억)
 - '19년 : DMZ 소규모 공연예술장 사업대상지 선정, 고려문화유산 체험관 구축
 - '20년 : 전시관 및 전망대 건축물 준공, 생태탐방로 설계용역 완료
 - '21년 : 생태탐방로 착공, 전시물 제작 설치, DMZ 소규모 공연예술장 조성 완료
사인물 시설물 및 식재보강 완료, 애기봉 걷는 길(데크로드) 등 기반시설 조성

3 애기봉평화생태공원 개관 및 운영

- 운영방식 : (재)김포문화재단 위탁
- 운영일시 : 화~일(주6일), 10시~17시 (입장마감 16시), 월(휴관)
 - ┐ 9.10~9.30 : 임시 시범운영
 - └ 10. 7 : 정식개관
- 입장방법 : 홈페이지 사전예약(www.aegibong.or.kr), 현장예약, 단체예약
- 입장인원 : 1일 1,000명 이내(현장 상황 고려, 화차별 분리, 해병사단과 협의 완료)
- 이 용 료 : 2022.02.까지 한시적 무료 운영.
- 방문객 현황 (3개월간 월평균 6,716명)

구 분	일반관람		단체방문	계	비 고
	예약방문	현장방문			
09.10.~09.30.	2,190	166	32	2,388	시범 운영
10.08.~10.31.	2,955	2,508	530	5,993	개관 이후
11.01.~11.30.	2,242	3,617	1,916	7,775	
12.01.~12.23.	1,295	2,173	522	3,990	
합계	8,682	8,464	3,000	20,146	3개월 운영

4 관광 길 조성 및 부래도 관광자원화 사업 추진

□ 길(路) 조성 및 관리

구 분		현 황	추진 성과	비 고
1	평화누리길		- 도보길 : 약 39km (대명항~전류리포구) - 자전거길 : 약 69km (대명항~아라뱃길) · '18년 : 걷기 행사, 쉼터 조성 · '19년 : 배수로 및 화장실 개선 · '20년 : 수목식재, 그늘막 설치 · '21년 : 기반시설 및 편의시설 확충 - 도로 및 노선 정비 안내판·휴게시설 설치	※ 이용객 현황 (경남관광공사 통계) - '17년: 114,421명 - '18년: 145,230명 - '19년: 137,602명 - '20년: 188,104명
2	코리아 둘레길	DMZ 평화의길	- 도보길 : 약 41.52km (구강화대교~일산대교) - 거점센터 : 1동(214㎡) · '18~'19년 : 노선조사 및 협의 · '20년 : 노선확정, 군 협의 등 · '21년 : 거점센터 리모델링 및 테마노선(애기봉 걷는 길) 완료	※ '22년 하반기 노선장비 완료 (22년말 개통 예정)
		서해랑길	- 도보길 : 약 13.8km · 가현산 입구~대명항(99코스) · '19년 : 노선확정 · '20년 : 간이 안내사인 지원 · '21년 : 안내체계 구축	※ '22년 상반기 안내체계 완료 (22년 개통 예정)
3	경기둘레길		- 도보길 : 약 89.2km · 1~4코스: 대명항~일산대교 · 57~60코스: 아라뱃길~대명항 · '18~'19년 : 노선조사 및 협의 · '20년 : 통합 브랜드개발(BI), 시범구간 안내체계 구축 · '21년 : 노면정비, 안내체계 구축	※ '21년 11월 개통 완료
4	김포둘레길		- 도보길 : 약 62.1km · 기존 둘레길 및 해강안 철 책길 등 연계(미정) · '21년 : 김포둘레길 구상 기본 계획용역 발주	※ '23년 완료 예정

□ 부래도 관광자원화 사업 추진

- 목 적 : 평화누리길 1코스에 위치한 무인도서 생태관광명소 개발
- 위 치 : 대곶면 신안리 산 108번지 일원 / ○ 사업량 : 22,493㎡
- 추진성과
 - 2018년 : 기본조사 완료, 市 투자심사 (조건부 가결)
 - 2019년 : 육상부지 취득, 관리유형 변경, 도비 보조금(20억) 확보
 - 2020년 : 설계용역 계약심사 통과, 중기지방재정계획 반영
 - 2021년 : 기본 및 실시설계용역 계약 및 착수, 道 투자심사(조건부 가결)
용역 중간보고회 개최, '22년 도비 보조금(20억) 확보

5 시민과 함께하는 지역축제 개최, 관광자원 홍보

구 분	2018년	2019년	2020년	2021년
지역축제 및 행사 개최	-아리마린 페스티벌 -평화누리길 걷기	-아리마린 페스티벌 -평화누리길 걷기 -월곶저잣거리축제	-김포도심축제	-경안대무직 페스티벌 -아리마린 페스티벌 -김포도심축제 -평화누리길 걷기
관광홍보참가	-관광박람회 2회	-관광박람회 2회	-관광박람회 2회	-관광박람회 1회
관광지원사업		-문턱없는 관광도시 조성(국제조각공원)	-구석구석 관광테마 골목(백년의 거리) -관광안내판 제작	-구석구석 관광테마 골목(군하리 만세로) -방방곡곡 모바일 스탬프 투어

6 관광사업체 활성화 지원

□ 코로나19 대응을 위한 관광사업체(여행업) 지원

○ 2020년 : 2백만원×18개소=36백만원

□ 등록 야영장 안전시설 지원 사업

○ 2019년 ~ 2021년 : 5개소, 63백만원

2022년도 비전 및 추진목표

정책비전 [전략목표]

평화·생태 관광도시로 발돋움을 위한 관광자원 개발 및 기반마련



정책목표 [추진방향]

- 평화관광, 생태관광, 수변관광, 문화관광
- 관광 트렌드를 선도할 관광 인프라 구축 및 콘텐츠 발굴
- 일상이 관광이 되는 소소한 관광정책 개발

핵심과제 [역점·중점 추진사항]

- 관광 거점 기반 마련 및 관광인프라 구축
- 김포시 관광종합 기본계획 권역별 부서협업 추진
- 지역대표 관광지 애기봉평화생태공원 운영 활성화
- DMZ 관광자원 활용 평화생태 개발사업 적극 추진
- 수요자 중심의 관광자원 발굴 및 시설 구축
- 지역축제 활성화 및 관광 홍보마케팅 강화

2022년도 주요업무계획

1. 김포시 관광종합 기본계획 협업 추진

❖ “2021~2030 김포시 관광종합 기본계획”에 따른 효율적이고 원활한 관광사업을 위한 기관 및 부서 간 협업 추진

□ 추진 방향

- 한국관광공사 및 관련부서와의 협업을 통해 사업추진 및 콘텐츠 개발
- 타당성 및 효율성 있는 사업 추진으로 국도비 확보 총력

□ 추진실적

- 20. 05. ~ 21. 02.: 김포시 관광사업 종합계획 수립 컨설팅 용역
- 21. 06. : 2021~2030 김포시 관광종합 기본계획 수립
- 21. 06. 23. : 김포시 관광활성화 회의, 7권역 33개사업 선정

□ 추진계획

- 권역별, 시기별 대상 사업에 대한 실무진 TF회의 추진으로, 진행 상황 수시 점검 보고 및 협업, 개선 방안 지속 논의

□ 기대효과

- 관광을 접목시킬 수 있는 부서별 다양한 사업을 발굴하여 효율적이고 가시적인 성과 도출.
- 2022년도 빅데이터 분석과제(관광통계자료 분석)를 연계 활용하여 선택과 집중을 통한 관광 활성화 추진.

추진 부서

관광진흥과장 이금미

관광정책팀장 강지호 (행 4022)

담당자 박원미 (행 4025)

2. 평화 안보 관광지 「애기봉평화생태공원」 운영 활성화

- ❖ 21. 10. 07. 개관한 우리시 대표 평화·안보·생태 관광지인 애기봉 평화생태공원의 체계적 운영으로 지역의 관광과 지역경제 활성화 도모

□ 일반현황

- 위 치 : 월곶면 조강리 (23,124㎡), 하성면 가금리 (26,376㎡)
- 대지면적 : 49,500㎡ (김포시 27,120㎡ / 국방부 22,380㎡)
- 건축면적 : 연면적 6,930㎡ (전시관, 전망대)
- 주요시설 : 전망대, 전시관, 데크로드, 야외공연장, 카페, 기프트샵, VR체험관, 생태탐방로, 평화의 종, 전적비 등

□ 운영계획

- 운영방식 : (재)김포문화재단 위탁
- 운영일수 : 연중계속 (월요일 휴관)
- 운영시간
 - ┐ 하절기(3월~11월) : 09시~18시
 - └ 동절기(12월~ 2월) : 09시~17시
- 운영인력 : 24명 (일반직 7, 운영요원 12, 환경미화용역 5)
- 운영예산 : 1,411백만원
- 주요사항
 - ▶ 위드 코로나19 상황에 맞춰 안전한 관람 및 입장객 확대 추진
 - ▶ 인터넷 예약시스템 개선 및 현장발권 확대로 이용객 편리성 도모
 - ▶ 공연, 촬영, 초청방문 등에 대한 기준 개선 시행 등

□ 기대효과

- 대표 관광지로서의 체계적인 운영을 통해 관광 및 지역경제 활성화

추진 부서

관광진흥과장 이금미

관광정책팀장 강지호 (행 4022)

담당자 박원미 (행 4025)

3. 김포시 관광객 유치 여행업체 인센티브 지원

- ❖ 국내외 개별 및 단체관광객을 관내에 모객한 여행업체에 차량비 및 인당 인센티브 지원을 통해 주요 관광지 및 식당, 숙박업을 이용하여 지역경제 활성화 도모

□ 사업개요

- 운영시기 : 2022년 연중(예산 소진시까지), 코로나19거리두기 감안 시행
- 참여대상 : 관광진흥법상 등록된 전국 여행업체(관내 업체포함)
- 소요예산 : 50백만원
- 주요내용
 - 관내 관광지 방문 및 식사, 숙박이 포함된 여행계획서를 사전접수 받아 검토 후 실제 시행하고 서류증빙한 여행업체에 지원금 지급
 - 관내 방문객을 내국인, 외국인 및 여행종류를 당일, 숙박으로 구분하여 1인당 비용을 여행업체에 차등 지원

□ 추진계획

- 2022. 01. ~ 02. : 관광객 유치 여행업체 인센티브 지원 사업 홍보
- 2022. 03. ~ 12. : 여행 사전 계획서 접수 및 증빙 후 지원금 지급
(코로나19 사회적거리두기 상황을 감안해 시행)
- 2022. 12. : 사업 성과 점검 및 평가

□ 기대효과

- 위드코로나 시대의 늘어나는 관내 관광수요 적극적 수용
- 관내 방문을 통한 주요관광지, 식당, 숙박업소 등을 이용하게 함으로써 지역경제 및 관광 활성화 지원

추진 부서

관광진흥과장 이금미

관광정책팀장 강지호 (행 4022)

담당자 전문혁 (행 4027)

4. 김포 방방곡곡 모바일 스탬프 투어 운영

- ❖ 개별 휴대폰 어플(올댓스탬프)을 활용한 모바일 스탬프 투어를 통해 우리시 관광 활성화와 지역경제 활성화 도모

□ 사업개요

- 운영시기 : 2022년 연중 계속 (예산 소진시까지)
- 참여대상 : 관내 관광지 방문객 누구나
- 소요예산 : 50백만원
- 방문대상 : 관내 주요 관광지 15개소 이상
- 주요내용
 - 스마트폰 내 “올댓스탬프” 앱 설치 후 해당 관광지 방문
 - 위치 (GPS) 기반으로 앱 실행시 자동으로 스탬프 획득
 - 인증개수 단계 (5, 10, 15개소)에 따라 모바일 문화상품권을 휴대폰 앱에서 신청 수령

□ 추진계획

- 2022. 01. : 신규 인증 관광지 검토 및 선정
- 2022. 01. ~ 02. : 홍보 리플릿 제작, 배부
- 2022. 02. ~ 12. : 온라인 스탬프 사업 지속운영 및 유지보수

□ 기대효과

- 김포시 주요 관광지 방문 및 지역경제 활성화
- 이용자별 통계 활용 전략적 김포 관광 실태 분석 및 개선

추진 부서

관광진흥과장 이금미

관광정책팀장 강지호 (행 4022)

담당자 전문혁 (행 4027)

5. 부래도 관광자원화 사업

- ❖ 평화누리길 1코스에 위치한 무인도서 부래도를 생태관광 명소로 개발
- ❖ 주변 관광자원과의 연계를 통해 관광객 유치 및 지역경제 활성화 도모

□ 사업개요

- 사업시기 : 2017. 5. ~ 2023. 12.
- 위 치 : 김포시 대곶면 신안리 산108 일원
- 소요예산 : 13,133백만원 (국비 2,800, 도비 4,000, 시비 6,333)
- 사업내용
 - 육상부지 진입광장, 육상부지와 부래도 연결 교량(L=200m) 건설
 - 부래도 전망 공간(스토리월 등), 내부 탐방로(숲속 산책로) 조성

□ 추진현황

- 2017. 10. : 무인도서 토지 보상 및 취득
- 2019. 01. : 육상부지 토지 보상 및 취득
- 2019. 04. : 무인도서 관리유형 변경승인(이용가능→개발가능)
- 2021. 01. : 기본 및 실시설계 용역 착수
- 2021. 05. : 道 지방재정투자 심사(조건부 가결)
- 2021. 08. : 기본 및 실시설계용역 중간 보고회
- 2021. 10. : '22년 도비 보조금 가내시(관광자원화 사업, 20억)

□ 추진계획

- 2021. 12. : 해역이용협의, 소규모 재해영향평가 용역 추진
- 2022. 06. : 기본 및 실시설계 용역 준공
- 2022. 07. : 계약심사 및 공사 발주
- 2023. 12. : 부래도 관광자원화 사업 준공(예정)

□ 문제점 및 대책

- 토지매입 금액(감정평가) 등 이견으로 주차장 부지 토지매입 지난
 - ☞ 덕포누리센터 연계 주차장 확보 방안 검토 (농정과 협의)
- ‘22년 국비(특별교부세) 확보 불투명 ☞ 관계부처와 지속적인 협의 노력
 [예산반영 시기]

(단위 : 백만원)

구 분	계	기투자	예산현액	‘22년 이후	비고
계	13,133	1,173	4,160	7,800	‘22년 1회 추경
국 비	2,800	-	-	2,800	
도 비	4,000	-	2,000	2,000	
시 비	6,333	1,173	2,160	3,000	

□ 기대효과

- 낙조와 역사 경관 조망 등 다양한 볼거리가 있는 부래도 개발을 통해 침체된 주변 관광지(대명항, 함상공원, 덕포진) 활성화 도모
- 연간 12만 명이 방문하는 평화누리길 1코스와 연계하여 일회적 방문이 아닌 지속적인 관광객 유지를 통한 지역경제 활성화 도모

□ 조감도 및 구상도



추진 부서	관광진흥과장 이금미	관광시설팀장 황원범 (행 4023)	담당자 백만석 (행 4029)
-------	------------	---------------------	------------------

6. DMZ 평화의 길 조성 사업

- ❖ 접경지역(DMZ)이 가진 잠재력을 활용하여 지속가능한 지역발전기반 구축
- ❖ DMZ가 갖고 있는 생태·역사·문화자원을 활용한 ‘도보여행길’ 조성을 통해 접경지역 일자리 창출 및 지역경제 활성화 도모

□ 사업개요

- 사업시기 : 2018. 12. ~ 2022. 12.
- 위 치 : 김포시 접경지역(민통선 이북) 일원
- 소요예산 : 3,126백만 원 (국비 2,188, 시비 938)
 - DMZ 평화의 길 조성 : 2,377백만 원 (국비 1,664, 시비 713)
 - 민통선 출입 간소화 지원사업 : 749백만 원(국비 524, 시비 225)
- 사업내용
 - 41.52km 노선정비 및 안내체계 구축, 권역별 편의시설 확충
 - 민통선 출입간소화(軍 경계작전 보강시설 확충)

□ 추진현황

- 2018. 12. : 행안부 접경권 발전지원사업 추진계획 통보
- 2019. 06. ~ 11. : 노선조사 및 실무협의회
- 2020. 02. : (해병2사단) 작전성 검토 결과 회신(조건부)
- 2020. 11. : 행안부 국고보조금 사전통보(745백만원)
- 2021. 03. ~ 06. : 거점센터 리모델링 설계용역
- 2021. 05. ~ 10. : DMZ 평화의 길 조성사업 설계용역
- 2021. 07. ~ 10. : DMZ 평화의 길 테마노선(애기봉 걷는 길) 정비, 거점센터 리모델링 공사 완료
- 2021. 08. ~ 09. : 테마노선(시암리 철책길) 경계작전(CCTV, AMP) 보강
- 2021. 09. ~ 10. : 시암리 철책길 노면정비 등 설계용역

□ 추진계획

- 2022. 01. ~ 02. : 시암리 철책길 군 경계작전시설 보강(추가)
- 2022. 02. ~ 03. : 시암리 철책길 노면정비 등 공사 추진
- 2022. 02. : DMZ 평화의 길 조성사업 계약심사 및 공사 발주
- 2022. 03. : 마근포리 철책길 군 경계작전시설 보강
- 2022. 04. : 애기봉 걷는 길(테마노선) 출입관리시스템 설치
- 2022. 11. : DMZ 평화의 길 조성사업 준공(예정)

□ 문제점 및 대책

- 노면정비 및 편의시설 설치 위치가 타부서 관리부지, 사유지 등에 걸침
☞ 공사 전 권역별 해당 마을, 타부서 등 사전협의 추진

□ 기대효과

- 접경지역 일원 생태·역사·문화 도보여행길 조성을 통해 지역 관광 자원의 특성을 제고하고, 일자리 창출 및 지역경제 활성화 기여

□ 계획시설물 및 현장사진(거점센터)

	
계획시설물	거점센터 내부(리모델링 후)

추진 부서	관광진흥과장 이금미	관광시설팀장 황원범 (행 4023)	담당자 백만석 (행 4029)
-------	------------	---------------------	------------------

7. 애기봉 생태탐방로 조성 사업

- ❖ 애기봉 평화생태공원 조성과 더불어 연계개발을 통한 시너지효과 도모
- ❖ 기존 오름길 약자 이용불편 개선(생태탐방로) 및 볼거리·즐길거리(테마정원, 흔들다리) 제공하여 애기봉 평화생태공원 관람객의 만족도 제고

□ 사업개요

- 사업시기 : 2019. 08. ~ 2022. 6.
- 위 치 : 김포시 월곶면 조강리 1-9번지 일원 (면적 49,500㎡)
- 소요예산 : 10,500백만원(특조금 4,500, 시비 6,000)
- 사업내용 : 테마정원(6개소), 흔들다리(L=112m), 생태탐방로(L=800m)

□ 추진현황

- 2018. 11. : 민선7기 핵심도정가치 실현 공모사업
- 2019. 08. : 도시계획시설 공원조성계획(변경) 결정고시
- 2019. 08. : 생태탐방로 기본 및 실시설계 발주
- 2020. 10. : 도시계획시설사업 실시계획인가 및 인가 고시
- 2020. 12. : 애기봉 생태탐방로 기본 및 실시설계 준공
- 2021. 01. : 애기봉 생태탐방로 조성 사업 착공

□ 추진계획

- 2022. 06. : 애기봉 생태탐방로 조성 사업 준공(예정)

□ 기대효과

- 애기봉 평화생태공원을 방문한 관람객이 아름다운 자연경관을 직접 체험, 감상할 수 있어 신규 관광 수요 창출 및 지역경제 활성화 기여

추진 부서

관광진흥과장 이금미

관광시설팀장 황원범 (행 4023)

담당자 조재강 (행 4030)

8. 애기봉 평화생태공원 외부 주차장 조성 추진

- ❖ 현재 방문객 대비 주차면수가 부족하여 본 사업을 통해 애기봉 평화 생태공원 관람객의 이용 편의 증진

□ 현 주차장 현황

- 공원 내부 : 총 70면 (일반 59, 장애인 3, 대형 8)

□ 사업개요

- 사업시기 : 2022. 01. ~ 2022. 12.
- 위 치 : 김포시 하성면 가금리 193-1번지 일원(면적 9,035㎡)
- 소요예산 : 5,017백만원(시비)
- 사업내용 : 부지매입(A=9,035㎡), 주차장(180면) 조성, 종합관리소 건축(200㎡) 및 부대시설 설치

□ 그간 추진현황 및 향후 추진계획

- 2021. 08. : 공유재산 심의, 투자심사 실시
- 2021. 09. : 공유재산 관리계획 승인
- 2021. 11. : 중기지방재정계획 반영
- 2022. 02. : 도시계획시설 결정(주차장)
- 2022. 02. ~ 07. : 토지 보상 및 취득, 도시계획시설 실시계획인가
- 2022. 08. : 계약심사 및 공사업체 선정, 공사 착공
- 2022. 12. : 애기봉 평화생태공원 주차장 조성 공사 준공(예정)

□ 기대효과

- 애기봉 평화생태공원 외부 주차장 조성을 통해 주차난 및 인근 교통 체증 문제 해소, 관람객의 이용편의 개선 기여

추진 부서

관광진흥과장 이금미

관광시설팀장 황원범 (행 4023)

담당자 조재강 (행 4030)

9. 김포둘레길(가칭) 조성 사업

- ❖ 우리 시 도보길을 체계적으로 연결하고, 지역의 자연·문화관광자원 등과 연계하여 지역관광 시너지 효과 도모
- ❖ 새로운 가치와 의미를 부여하여 김포를 대표하는 걷기여행길 브랜드 구축

□ 사업개요

- 사업시기 : 2021. 4. ~ 2023. 12.
- 소요예산 : 1,060백만원 (시비)
- 사업내용
 - 둘레길 노선 계획 수립 및 콘텐츠, 길 명칭 및 BI 개발
 - 계획 노선 정비 및 안내 체계 구축, 편의시설 확충

□ 추진현황

- 2021. 03. : 김포둘레길(가칭) 조성 계획 수립
- 2021. 11. : 기본계획 수립 및 활용 콘텐츠 개발 용역 착수

□ 추진계획

- 2021. 11. ~ 2022. 03. : 기본계획 수립 및 활용콘텐츠 개발 용역
- 2022. 04. : '22년 1회 추경 예산 편성(1,000백만원)
- 2022. 05. ~ 12. : 기본설계 및 실시설계 용역 (길 명칭·BI 개발)
- 2023. 02. : 김포둘레길(가칭) 편의시설 및 안내체계 구축 공사
- 2023. 12. : 공사 준공(예정)

□ 기대효과

- 김포 지역 내 연계체계를 구축하고, 생활밀착형 여가 활동 유도
시민의 삶의 질 향상 도모
- 다양한 지역의 자연·문화관광자원을 연결하여 관광객 유치 및
지역 활성화 도모

추진부서

관광진흥과장 이금미

관광시설팀장 황원범 (행 4023)

담당자 손소민 (행 4031)

10. 접경지역 자원활용 관광 프로그램 운영

- ❖ 평화안보 체험을 통한 평화협력 분위기 조성 및 공감대 확산
- ❖ 습지보호구역, 철새도래지 등 다양하게 보전되고 있는 가치 활용

□ 'DMZ 평화의 길' 테마노선 운영

- 운영기간 : 2022. 3월 ~ 11월
- 운영일정 : 주 5일(월·목 휴무), 1일 1회, 13:00 ~ 17:30
- 장 소 : DMZ평화의 길 테마노선(아트홀~시암리철책길~애기봉~아트홀)
- 참가인원 : 회당 20명 이내
- 사 업 비 : 400백만원(국비50%, 시비50%)
- 사업내용 : 해설사 동행 걷기 및 버스 투어 병행

□ 김포 평화누리길 걷기 프로그램 개최

- 운영기간 : 2022. 10월 중
- 사업위치 : 김포 평화누리길
- 참가인원 : 2,000명
- 사 업 비 : 30백만원(시비)/ 추경반영
- 사업내용 : 걷기 프로그램 운영, 부대행사, 이벤트 등

□ 애기봉 전망대 스마트 체험존 설치·운영

- 사업기간 : 2022. 5월 ~ 11월
- 위 치 : 애기봉평화생태공원 내 조강전망대
- 사 업 비 : 400백만원(국비50%, 시비50%)
- 추진방식 : 접경지역 9개 시군 다자간 공동계약
- 사업내용
 - 접경지역 9개 시군의 전망대를 연결하는 브랜드형 체험시설 설치
 - 북한지역의 생생한 모습과 DMZ의 생태자원을 담은 VR 콘텐츠 개발

추진 부서

관광진흥과장 이금미

관광사업팀장 장숙대 (행 4024)

담당자 전해진 (행 4032)

11. 김포아라마리나 일대 관광활성화 사업 추진

- ❖ 수도권 해양레저 시설 기반으로 축제, 체험프로그램 운영
- ❖ 김포 방문의 교두보 역할을 통한 김포 전역 관광지화 도모

□ 경기 인디뮤직 페스티벌

- 사업목적 : 인디음악인들을 위한 공정한 음악환경 마련
- 행사기간 : 2022. 10월중 (2일간)
- 행사장소 : 백마도 및 아라마리나 문화광장
- 주최/주관 : 경기도, 김포시/경기콘텐츠진흥원
- 사업비 : 835백만원 (도비 800백만원, 시비 35백만원)
- 주요 프로그램 : 인디뮤지션 공연, 버스킹 공연, 부대행사 등

□ 김포 아라마린 페스티벌

- 사업목적 : 아라마리나 인프라를 활용한 물축제로 관광객 유치
- 행사기간 : 2022. 7월 중 2일간
- 행사장소 : 아라마리나 일대
- 주최/주관 : 김포시/수자원환경산업진흥(주)
- 사업비 : 300백만원(시비 200백만원 수자원환경산업진흥(주) 100백만원) / 추경반영
- 주요내용 : 물환경 콘서트, 수상레저체험, 아웃도어교육 등

□ 해양레저스포츠 체험교실 운영

- 사업목적 : 아라마리나 일원 해양레저 관광산업 활성화 도모
- 운영기간 : 2022. 6월 ~ 11월
- 운영장소 : 김포아라마리나 수상레저체험장 및 해상수역
- 주최/주관 : 김포시/수자원환경산업진흥(주)
- 사업비 : 30백만원(도비50%, 시비50%)
- 주요내용 : 수상안전교육, 생존수영, 카약체험, 모터보트체험 등

추진 부서

관광진흥과장 이금미

관광사업팀장 장숙대 (행 4024)

담당자 전해진 (행 4032)

12. 위드 코로나 대비 관광 홍보 마케팅 강화

- ❖ 위드 코로나 이후 활성화될 국내·외 관광 시장 대비 및 적극 홍보
- ❖ 1박 이상 머무를 수 있는 관광코스 개발 및 온·오프라인 홍보 마케팅 강화

□ 김포만의 매력적인 관광콘텐츠 발굴

- 관광자원 현황조사 및 관광상품 개발
 - 관광상품 및 관광자원 재조사를 통한 자원화 방향 설정
 - 주요 관광지과 인근 숙박·음식을 연계한 1박 단위 관광코스 개발
- 위드 코로나 이후 관광상품 다양화 발굴·홍보
 - 언택트 관광, 생태관광, 스마트 관광 등 다양한 관광상품 개발
 - 역사여행, 전통시장, 마을둘레길 등 테마별·대상별 관광상품 개발
- 잠재 해외 관광객 유치 추진
 - 국제 트래블마트 참가를 통한 해외 인바운드 관광업계 대상 홍보
 - 공항 인접성 등을 활용, 해외 관광객을 위한 맞춤형 관광코스 발굴

□ 온라인 홍보 마케팅

- 문화관광 홈페이지 활용 : 홈페이지 콘텐츠 보강
 - 신규 발굴 관광코스 게시 및 기존 관광지 관련 정보 현행화
- SNS 활용 홍보 마케팅 진행
 - SNS를 활용한 관광 관련 콘텐츠 게시 및 이벤트 개최
- 한국관광공사 대한민국 구석구석 웹&앱 활용 홍보
 - 웹&앱 내 공동 이벤트 개최, 팸투어 등 홍보·마케팅 관련 협업 진행

□ 오프라인 홍보 마케팅

- 관광(여행) 박람회 참가를 통한 김포관광 홍보 및 관광동향 파악
- 주요 교통시설물(G BUS TV, 김포골드라인) 활용 홍보영상 상시 노출
- 주요 관광지 내 관광안내표지판 신설 및 개보수
- 영·중·일문 다국어 관광홍보 리플릿 제작 및 배포

추진 부서

관광진흥과장 이금미

관광사업팀장 장숙대 (행 4024)

담당자 이송은 (행 4033)

- 2022년도 -

주요 시정계획

식품위생과

민선7기 4년의 주요성과

1 시민이 만족하는 공중·식품위생업소 관리(연중)

□ 위생적이고 건강한 공중·식품위생업소 관리

구 분	2017년	2018년	2019년	2020년	2021년
위생업소 인·허가 민원처리	4,281	4,803	5,751	5,419	6,807
지도·점검	6,654	7,539	7,677	28,460 ※방역수칙 점검 포함	85,889 ※방역수칙 점검 포함
행정처분	269	408	403	395	521
민원신고 처리 (국민신문고, 1339 소비자신고센터)	576	640	797	1,075	1,923

2 안전한 식품의 제조·유통기반 조성(연중)

□ 식품관련업체 안전관리 강화

○ 식품제조·가공·판매업소 등 영업신고(등록, 허가) 처리

연도	2017년	2018년	2019년	2020년	2021년
처리건수	1,209	1,305	1,495	1,797	2,080

○ 식품제조·가공·판매업소 등 위생관리 등급제 운영 및 지도점검 강화

연도	2017년	2018년	2019년	2020년	2021년
지도점검	1,329	1,372	1,163	1,214	821
등급평가	25	69	111	91	17 *코로나19로 평가연기

○ 어린이 식품안전보호구역 지정 및 어린이 기호식품 조리·판매업소 지도점검

연도	2017년	2018년	2019년	2020년	2021년
지정건수	58	58	58	61	61
지도점검	3,110	2,999	2,827	1,612 *코로나19로 축소	3,552

○ 식품안전의 날 기념행사 : 식품안전관리분야 유공자 발굴 및 표창

연도	2017년	2018년	2019년	2020년	2021년
기념행사	홍보 캠페인 (5.18)	김포아트홀 (6.28)	김포아트홀 (5.16)	미개최	미개최
표창대상	4명 (민간)	10명 (공무원, 민간9)	10명 (공무원, 민간9)	미개최	미개최

3 음식문화개선 활성화 및 식중독 예방 강화(연중)

□ 체계적인 식중독 예방 및 어린이 급식 관리

사업명	2017년	2018년	2019년	2020년	2021년
식중독 예방 홍보	식중독 미발생 (시군 및 정부합동평가 S등급 달성)				
어린이급식관리지원센터 운영	100인 미만 어린이급식시설 등록율 100% 달성 (시군 및 정부합동평가 S등급 달성)				

□ 음식문화 개선 및 위생수준 향상을 통한 소비자 선택권 부여

- 김포 맛 집 29개소, 안심식당 222개소 지정 및 관리
- 일반음식점 입식테이블 설치 및 주방시설 개선 지원 62개소
- 모범업소(위생등급제·모범음식점) 지정 및 지원 187개소
- 밥 반공기 주문제 음식점 운영 95개소

4 코로나19 위기극복과 상생을 위한 위생업소 지원(2020~2021)

□ 생활방역 지침 준수 식당 지정으로 소비자 안심 이용

- 코로나19 확산방지를 위한 안심식당 지정 및 관리
: 덜어먹기 그릇 제공, 위생적인 수저관리 등 이행 음식점 222개소

□ 코로나19 집합금지(영업제한) 영업소 경제적 손실 완화

- 코로나19 집합금지업종(유흥시설) 생활·경영 안정지원금 지급
 - ▶ 지원시기 : 2021년 8월~10월
 - ▶ 대상업소 : 156개소(유흥주점, 단란주점, 콜라텍)
 - ▶ 지원금액 : 154,000천원【전액(1,000천원) 152, 일부(500천원) 4】
- 식품위생업소 소상공인 집합금지, 영업제한 사실확인서 발급

□ 이·미용업소 방역물품 지원으로 코로나19 확산 방지

- 2021. 6월~10월 : 끈없는 마스크 지원(50매*800개소)

□ 코로나19 유흥시설 등 집합제한 및 방역수칙 지도점검

- 점검기간 : 2020년~2021년 12월
- 지도·점검 : 98,436건(유흥시설, 일반·휴게음식점, 제과점 등)
- 행정처분 : 246건(과태료, 운영중단, 고발조치 등)

2022년도 비전 및 추진목표

정책비전 [전략목표]

공중·식품 위생수준 향상으로 시민 건강증진



정책목표 [추진방향]

- 시민 만족 공중위생서비스 두배로
- 위생적이고 믿을 수 있는 식품접객업소 관리
- 안전하고 신뢰할 수 있는 식품안전관리
- 일상회복과 함께하는 건전한 음식문화 정착

핵심과제 [역점·중점 추진사항]

- 위생적이고 건강한 공중·식품접객업소 관리
- 안전한 식품의 제조 및 유통관리
- 소비환경 변화에 따른 식품안전관리 강화
- 외식업소 위생시설 개선과 서비스 수준 향상
- 숨은 맛 집 발굴을 통한 특색있는 외식문화 활성화
- 어린이급식관리지원센터 운영 내실화
- 식중독 신속대응 체계 강화 및 예방 컨설팅 운영

2022년도 주요업무계획

1. 위생적이고 안전한 공중·식품위생업소 관리

- ❖ 공중위생업소 위생관리 수준 향상으로 시민 만족 서비스 제공
- ❖ 위생 취약지역·업소별 중점 관리로 건강한 먹거리 제공

□ 위생적이고 친절한 서비스 제공으로 시민만족 두배로

- 공중위생서비스평가 실시 : 숙박업, 목욕업, 세탁업 (5월~11월)
- 공중위생업소 지도·점검 : 이·미용업 1,203개소 (3월~9월)
- 위생용품 안전관리 강화
 - ▶ 유통 위생용품 수거검사(70건), 품목제조보고 및 자가품질검사 관리(연중)
 - ▶ 제조업소 지도·점검 : 전국 합동단속(5월), 행락철 다소비품목 점검(3월,6월)

□ 소비환경 변화를 반영한 먹거리 위생관리

- 소비급증·유행식품 선제적 위생관리
 - ▶ 배달음식점, 패스트푸드점 등 소비급증 음식점 점검 (3~6월)
 - ▶ 키즈·애견카페, 장례식장, 함바식당 등 위생 취약시설 중점 점검 (6~9월)
- 반복 및 고의·상습 위반업체 특별관리 (10~11월)
 - ▶ 최근 2년간 행정처분 이력업소 점검 (연 2회), 고발조치 병행

□ 공중·식품접객업소 등 코로나19 감염병 예방 방역수칙 이행 지도·점검

- 대상업소 : 유흥시설, 일반음식점, 휴게음식점, 제과점, 이·미용업소 등
- 점검내용 : 시설 공통 방역수칙 및 시설별 방역수칙 준수 등
 - ▶ 시설별 관리자·운영자·종사자 방역수칙
 - ▶ 시설별 이용자 방역수칙 관리 등

추진 부서	식품위생과 심인섭	공중위생팀장 박찬옥 (행 2231)	김원미 (행 2234)	류승선 (행 2235)
		식품위생팀장 최근수 (행 2232)	양혜윤 (행 2209)	홍운정 (행 2210)
			김은화 (행 2237)	김진영 (행 2253)
			최다원 (행 2236)	
			김효진 (행 5878)	

2. 안전하고 신뢰할 수 있는 식품 관리

❖ 안전한 식품 생산 및 건전한 유통체계 확립을 통한 안심 먹거리 제공

□ 안전한 식품의 제조 및 유통관리

- 코로나19 장기화, 1인 가구 증가 등으로 인해 소비가 급증하는 가정 간편식, 온라인 판매식품 등에 대한 안전관리 강화
- 식품제조·가공업소 등 위생등급평가(연중): 180개소(2년마다 재평가)
 - ▶ 평가 등급(3단계) 결정 및 통보, 등급에 따른 업체 관리
- 위생관리 컨설팅 실시: 65세이상 영업자 운영 즉석판매제조·가공업소 20개소
 - ▶ 1차: 영업주 1:1 맞춤형 컨설팅, 홍보물품(위생모, 앞치마 등) 지원
 - ▶ 2차: 위생관리 개선 여부 확인 및 재교육
- 특정일 성수식품 제조·판매업소 집중단속
 - ▶ 명절, 발렌타인데이, 빼빼로데이, 크리스마스 등

□ 부정·불량식품 근절 및 식품안전관리

- 소비자신고센터(1399) 이물신고 등 민원처리(연중)
 - ▶ 소비→유통→제조 단계별 조사
- 국민다소비식품 및 건강기능식품 수거·검사 : 목표 288건
 - ▶ 위해식품 부적합 통보 시 제품 회수·폐기 조치 및 제조업소 지자체 즉시 통보
- 부정·불량식품 근절 등 포스터 공모: 연 1회, 12명 시상(7월)

□ 어린이 식품안전보호구역 지정 운영

- 어린이 기호식품 조리·판매업소 지도점검: 월 1회
 - ▶ 유통기한 경과, 미표시 제품 진열·판매, 종사자 건강진단 등
- 우수판매업소 시설 지원 및 위생·홍보용품 배부(연중)

추진 부서	식품위생과 심인섭	식품안전팀장 박경철 (행 2233)	신동호 (행 2226) 양현진 (행 2224) 고은애 (행 5937) 서지은 (행 2227)
-------	-----------	---------------------	--

3. 음식문화개선 활성화 및 식중독 예방 강화

- ❖ 안전하고 건강한 음식문화 조성 및 식품접객업소 위생수준 향상
- ❖ 식중독 상시 예방관리 및 지도·점검으로 식중독 발생 제로화
- ❖ 소규모 어린이급식소 대상 전문적이고 체계적인 위생·영양관리 지원

□ 건강과 환경을 지키는 음식문화개선사업 추진

- 음식점 위생등급제 지정업소, 김포 맛 집, 안심식당 지정 및 관리
 - ▶ 음식점 위생등급제 지정업소 및 김포 맛 집 인센티브 지급(연1회)
 - ▶ 단계적 일상회복을 위한 안심식당 지정 및 사후관리(연중)
- 밥반공기주문제 음식점 활성화 및 삼삼급식소, 나트륨줄이기 실천 음식점 지정 운영, 주방문화개선 사업 추진

□ 식중독 예방 대응전략 강화

- 식중독 신속 대응체계 구축
 - ▶ 비상대책반 운영(4~11월) 및 현장대응 모의훈련(6월)
- 식중독 발생 우려 업체 컨설팅 및 지도·점검 : 연중
- 식중독 예방 교육 및 홍보 : 캠페인 및 홍보 물품 배부

□ 어린이급식관리지원센터 운영

- 2022년 영양사가 없는 어린이급식소의 등록 의무화에 따라 해당 시설의 위생·안전 및 영양 관리 등 급식운영 전반에 대한 지원
 - ▶ 위생·안전 및 영양관리 순회방문 지도, 대상별 맞춤 방문교육
 - ▶ 급식소 레시피 및 식단 제공, 지역특화 프로그램 운영 등

추진 부서	식품위생과장 심인섭	음식문화팀장 박봉정 (행 2223)	전경은(행 2238) 신유림(행 2225)
-------	------------	---------------------	-------------------------

2022년도 신규사업

1. 주방시설 개선 지원사업

❖ 일반음식점 주방 시설개선을 통한 안전한 외식환경 조성

□ 사업개요

- 사업기간 : 2022년 1월 ~ 예산소진 시까지
- 지원근거 : 「김포시 위생업소 등 지원에 관한 조례」 제4조
- 소요예산 : 45백만원(식품진흥기금 도비 40%, 시비 60%)
- 사업대상 : 관내 일반음식점 30개소(3년이상 운영, 면적 100㎡이하)
- 주요내용
 - 주방 환기 시설, 방충 시설, 바닥, 벽 등 주방 시설 내부 청소 및 설치(개선) 지원(업소당 최대 150만원 지원)
 - 위생 취약 업소 우선 선정 및 주방 위생관리 컨설팅 동시 진행

□ 추진계획

- 2022. 01. ~ 02. : 계획수립 및 모집공고
- 2022. 03. ~ 04. : 대상자 선정(관련 서류 및 현장 확인)
- 2022. 05. ~ 07. : 주방 위생관리 컨설팅 및 주방 시설개선 추진
- 2022. 08. ~ 09. : 설치 완료 검사 및 보조금 지급
- 2022. 10. ~ 12. : 사후관리, 사업비 정산 및 효과 분석

□ 기대효과

- 주방시설 환경 개선으로 영업주 자발적인 위생향상 의지 제고 및 단계적 일상회복을 위한 안전한 외식환경조성

추진 부서

식품위생과장 심인섭

음식문화팀장 박봉정 (행 2223)

담당자 전경은 (행 2238)

2. 식품접객업(기존영업자) 온라인 식품위생교육 지원사업

❖ 코로나-19 감염병 관련 기존 식품접객업 영업주 위생교육(집합) 미실시로 의무 위생교육 이수 어려움 해소를 위한 온라인 교육 지원

□ 사업개요

- 관 련 법 : 「식품위생법」 제41조
- 사업대상 : 식품접객업소 기존 영업주(일반음식점, 휴게음식점, 제과점)
- 소요예산 : 노트북 대여(1대) 60만원(월 6만원*10개월)
- 교육장소 : 경제문화국 민원상담실(2층)
- 교육기간 : 2022. 03. ~ 2022. 11.(39주)
 - ※ 코로나-19 감염병 사회적 거리두기 단계 하행으로 김포시외식업지부 집합교육 진행 시 사업종료
- 교육시간 : 매주 목요일 14:00 ~ 17:00(3시간)
 - ※ 교육일 공·휴일인 경우 익일 교육
- 교육인원
 - 152명(39주 중 추석 연휴 제외)
- 교육대상 및 내용
 - 인터넷 사용이 어려운 50세 이상(1973년생 이후) 기존 영업주
 - 영업주에게 온라인 이수 방법 안내 및 위생교육을 이수할 수 있도록 서비스 제공

□ 추진계획

- 2022. 02. ~ : 관내 식품접객업 영업주 홍보 안내(김포시외식업지부 협조)
- 2022. 02. ~ 11. : 교육 신청자 전화 예약 접수(1일 4명 이내)
 - ※ 교육 인원 초과 시 선착순 마감
- 2022. 03. ~ 11. : 식품위생 교육
- 2022. 12. : 온라인교육 만족 조사

□ 기대효과

- 기존 영업주 식품위생교육 이수로 업소를 방문하는 손님에게 안전한 음식 제공과 위생적인 외식문화환경 조성

추진 부서

식품위생과장 심인섭

식품위생팀장 최근수 (행 2232)

담당자 최다원 (행 2236)